



Information
MAGAZINE TAKAGI

情報誌 たかぎ



災害に備えて ～役場職員「災害図上訓練」～

今月号の主な内容

■ 広報たかぎ

新保育園の名称決定	2
バス停の新設および変更	3
下水道料金のお知らせ	4
ごみ袋の価格改定(値上げ)のお知らせ	5
2022喬木村フォトコンテスト	6・7
お知らせ版	8・9

■ 農業委員会通信	10・11
■ 健康アップPPK	12
■ 地域おこし協力隊だより	13
■ 棕鳩十記念館・図書館だより	14
■ 保育園だより	15
■ 学校だより 中学校	16
■ 4月のイベント情報	17
■ PHOTO GALLERY	18

2023

4

April



広報

たかぎ

2023・4 第454号

編集：総務課 / 発行：喬木村役場
TEL 0265-33-2001 FAX 0265-33-4511
ホームページアドレス <http://www.vill.takagi.nagano.jp/>
電子メールアドレス info@vill.takagi.nagano.jp
印刷：龍共印刷株式会社(飯田市上郷黒田 121-1)

村の人口 5,753人(±0)
男 2,807人(-2)
女 2,946人(+2)
世帯数 2,043戸(-1)
(令和5年3月1日現在)

「喬木村地域情報アプリ」

村からのお知らせ、災害情報などを
村内外からご確認いただけます。
ぜひご登録ください。



(Android版)



(iPhone版)

喬木村の新たな保育園の名称が

喬木村立 たかぎほいくえん

TAKAGI HOIKUEN

に決定しました！

令和3年度より喬木村阿島区帰牛原地籍に建設していました喬木村の新たな村立保育園の名称が「たかぎ保育園」に決定いたしました。

村では、保育所のあり方について平成29年度から検討を始め、喬木北保育園と喬木中央保育園を統合する方針とし、令和3年度から統合保育園の建設に着手しました。

建設工事は順調に進み、昨年11月に園舎が完成、園庭遊具の設置工事及び植栽工事についても3月中旬に完成する予定となっております。保育園の供用開始は、令和5年4月からを予定しております。

名称につきましては、昨年8月16日から公募を開始し、全国各地より計307点のご応募をいただきました。名称の選考には、村内保育園在園児世帯の保護者の皆さまをはじめ、教育委員、村職員、保育士を対象としたアンケートを実施し、「たかぎ保育園」に決定いたしました。応募者は村内在住者で、「高い木のようにスクスクと子供達に大きく豊かに育てほしい。」との思いから「たかぎ保育園」をご応募いただきました。

たかぎ保育園オープニングイベントを開催します

「たかぎ保育園」の完成を記念いたしまして、以下のとおりオープニングイベントを開催いたします。式典のほか、保育園の内覧会、キッチンカーフェアやハンドメイドマーケット・フリーマーケットを開催しますので、多くの皆さまのご来場をお待ちしております。

日時：令和5年3月25日(土)

午前10時～午後4時

- ・たかぎ保育園 内覧会 どなたでもご覧になれます
- ・キッチンカーフェア
どんぶり・カレーライス・唐揚げ・クレープ
ポップコーンなど
- ・ハンドメイド・フリーマーケット
皮製品・布製品・アクセサリ・バッグ・水引細工
ガラス細工・おもちゃ・骨董品など

※内覧会は3月27日(月)午前10時～正午、午後1時～3時にも行います。

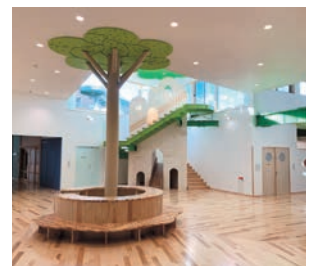

喬木村民バス バス停「たかぎ保育園」新設について



大島線せせらぎ



氏乗線そよかぜ

たかぎ保育園の開園に伴い、令和5年4月より喬木村民バス大島線及び氏乗線がそれぞれ第3便にて「たかぎ保育園」を経由します。

主なダイヤ変更としては、大島線は伊久間方面を経由後、役場から「上平」を回り、たかぎ保育園に向かいます。

氏乗線は「運動公園」の次にたかぎ保育園を経由します。

また「中央保育園」バス停は廃止、「北保育園」バス停は、「喬木荘」に名称変更となります。ご利用の際はご注意ください。

喬木村民バス大島線・氏乗線 令和5年度時刻表

大島線せせらぎ 第3便				氏乗線そよかぜ 第3便	
時間	バス停	時間	バス停	時間	バス停
7:30	大島	7:56	内山自動車钣金前	7:25	矢筈こんにやく
7:30	山の家入口	7:57	交流センター	7:26	上氏乗
7:31	西村	8:00	伊久間団地	7:27	貸又
7:32	牧畑集落センター	8:01	丸山前	7:28	中反
7:34	牧畑下	8:02	伊久間消防詰所前	7:29	田舎道
7:36	三枚添	8:02	伊久間	7:29	近藤商店前
7:38	加々須	8:03	農道一号線前	7:29	氏乗
7:40	一ノ瀬橋	8:04	小川渡	7:32	久保の下
7:41	大曲	8:06	交流センター	7:33	大和知
7:43	野田原	8:07	喬木村役場	7:34	一本木
7:45	東原	8:07	鞍馬橋	7:34	馬草田
7:46	帰牛原公民館	8:08	和美前	7:35	第二小学校入口
7:47	帰牛原四辻	8:08	田本平	7:37	第二小学校
7:50	運動公園	8:10	小川の湯	7:39	富田辻
7:51	たかぎ保育園	8:11	小川橋	7:40	楽珍館前
7:54	喬木荘	8:13	上平	7:43	斉の巣
7:55	旧阿島信金前	8:16	たかぎ保育園	7:43	小川橋
7:56	駐在所前	8:18	運動公園	7:45	上平
				7:48	運動公園
				7:49	たかぎ保育園
				7:55	喬木村役場
				7:56	交流センター

たかぎコミュニティバス バス停及び時刻の変更について

バス停番号	郭・寺の前線	第1便	第4便
1	交流センター	9:10	
22	喬木荘	9:14	
23	郭	9:14	
24	第一公民館前	9:15	
25	藤ノ木橋前	9:16	
26	寺の前消防詰所前	9:17	
27	平太夫様	9:18	
28	藤の木	9:20	
29	阿島	9:22	
4	旧阿島信金前	9:23	
5	阿島傘伝承館入口	9:23	
6	駐在所前	9:23	
7	内山自動車钣金前	9:24	
3	棕記念館図書館	9:29	
48	アスポ	9:30	
2	喬木村役場	9:30	
21	平川歯科前	9:31	
1	交流センター	9:32	
1	交流センター		11:10
21	平川歯科前		11:11
2	喬木村役場		11:13
48	アスポ		11:13
3	棕記念館図書館		11:14
7	内山自動車钣金前		11:19
6	駐在所前		11:19
5	阿島傘伝承館入口		11:19
4	旧阿島信金前		11:20
29	阿島		11:20
28	藤の木		11:21
27	平太夫様		11:22
26	寺の前消防詰所前		11:23
25	藤ノ木橋前		11:24
24	第一公民館前		11:25
23	郭		11:26
22	喬木荘		11:27
1	交流センター		11:30

バス停番号	北線	第3便	第6便
1	交流センター	10:30	
30	五反田	10:33	
31	土井場	10:34	
32	竜東マイカー前	10:35	
33	田中	10:36	
34	株式会社はやし前	10:37	
35	田中生活センター前	10:38	
37	北第一公民館前	10:39	
38	逢橋	10:40	
29	阿島	10:40	
4	旧阿島信金前	10:41	
5	阿島傘伝承館入口	10:41	
6	駐在所前	10:42	
7	内山自動車钣金前	10:42	
3	棕記念館図書館	10:46	
48	アスポ	10:47	
2	喬木村役場	10:47	
21	平川歯科前	10:48	
1	交流センター	10:49	12:00
21	平川歯科前		12:01
2	喬木村役場		12:02
48	アスポ		12:02
3	棕記念館図書館		12:03
7	内山自動車钣金前		12:07
6	駐在所前		12:07
5	阿島傘伝承館入口		12:07
4	旧阿島信金前		12:08
29	阿島		12:08
38	逢橋		12:09
37	北第一公民館前		12:09
35	田中生活センター前		12:10
34	株式会社はやし前		12:10
33	田中		12:11
32	竜東マイカー前		12:12
31	土井場		12:13
30	五反田		12:13
1	交流センター		12:16

たかぎコミュニティバスはこれまで「郵便局前」を経由していましたが、交差点付近であることから安全な運行に支障があるため、令和5年4月から全線において「郵便局前」を廃止とし、バス停を「郵便局前」から「内山自動車钣金前」に移動します。

ご不便が生じる場合もあるかと思われませんが、安全な運行のため何卒、ご理解とご協力をお願いします。

また、左表のとおりコミュニティバス郭・寺の前線及び北線のダイヤが変更となりますので、ご利用の際はご注意ください。



たかぎ
コミュニティバス

【問い合わせ先】 役場 企画財政課 ☎33-5129



令和5年4月請求分からの下水道料金をお知らせします

村では、下水道事業経営の安定のため令和4年度から令和7年度にかけ、段階的な料金改定を行っています。令和5年4月請求(3月使用分)からの下水道料金をお知らせします。

改定の内容

改定前(令和4年5月使用分まで)(税抜)			
基本料金 0~8m ³	従量料金 9~30m ³	31~100m ³	101m ³ ~
1,850円	1m ³ ごと 120円	200円	240円

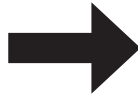

改定後(令和7年度4月請求時)(税抜)			
基本料金 0~10m ³	従量料金 11~30m ³	31~100m ³	101m ³ ~
1,900円	1m ³ ごと 200円	240円	290円

- 令和7年度までの改定では
- 基本量を8m³から10m³に拡大
 - 基本料金を1,850円から1,900円に引上げ
 - 従量料金の段階的な改定を行います。

令和5年度の改定料金は右記のとおりです。
※詳しい料金表は村のホームページをご確認ください。

令和5年度改定後(税抜)			
基本料金 0~10m ³	従量料金 11~30m ³	31~100m ³	101m ³ ~
1,900円	1m ³ ごと 160円	220円	260円

改定までのスケジュール

	2月	3月	4月	5月
検針	2月20日~ 2月28日	3月20日~ 3月31日	4月20日~ 4月30日	
請求		3月 支払分	4月 支払分	5月 支払分
	令和4年度料金		令和5年度料金	

(例)
2月25日に検針した分(2月使用分)が3月の支払分(令和4年度料金)になります。
3月25日に検針した分(3月使用分)が4月の支払分(令和5年度料金)になります。

~浄化槽をご利用の皆様~ 検査に係る費用は村負担となっています

下水道使用者との費用の均衡を図るため、浄化槽を設置している方に対し、今まで個人及び地区等で支払っていた11条検査の費用を令和4年度から公費負担としています。個人及び地区等への11条検査費用の請求はありません。

●浄化槽法第11条検査とは
毎年1回、長野県浄化槽協会が浄化槽設置者に対し浄化槽が適正に管理され、正常に機能されているかを確認する検査です。

- ・浄化槽が正しく設置されているか
- ・浄化槽が正常に機能しているか
- ・保守点検や清掃が適正に行われているかを検査します

【問い合わせ先】 役場 生活環境課 上下水道係 ☎33-5122



ごみ袋の価格改定(値上げ)のお知らせ

長引く円安の影響で原材料価格や物流コスト等の上昇が続いていることから、ごみ袋販売業者・ごみ袋出荷管理業者より、令和5年度以降、村・販売店へ納品されるごみ袋の価格改定(値上げ)を行うことが案内されました。



これにより、販売店での小売価格も令和5年4月以降順次値上げされることが予想されます。(値上げの時期や価格は販売店によって異なる場合があります)

何卒ご理解いただけますようお願いいたします。

引き続きごみの減量にも
ご協力をお願いします



◆対象となるごみ袋

種類	値上げ額 ※いずれも、1組(10枚入り) あたりの金額
燃やすごみ袋 (大・小)	約25円(税別)
資源プラ 	約40円
紙資源 	約110円
金物	約110円

令和5年度 犬の登録・狂犬病予防注射日程



喬木村では下記の日程で狂犬病予防注射を実施します。

予防接種は狂犬病予防法により飼主の義務となっています。毎年1回は予防接種を受けましょう。

注射代金3,600円その他、新規登録の場合は3,000円が必要となります。おつりの無いようご準備ください。

(第1次)

期 日	地 区	場 所	時 間	獣医師
4月11日(火)	野田原・田の口	野 田 原 会 所	8:40 ~ 8:45	松村一成
	大 島	牧畑集落センター	8:55 ~ 9:00	
	加 々 須	桃 添 中 倉 庫	9:10 ~ 9:20	
	上 平	上平集落センター	9:40 ~ 9:50	
	田 本 平	田上川消防センター	9:55 ~ 10:05	
	氏 乗	氏乗集落センター	10:20 ~ 10:25	
	大 和 知	大和知公民館	10:30 ~ 10:40	
	富 田	南部防災センター	10:45 ~ 11:00	
	北	消 防 セ ン タ ー	11:10 ~ 11:25	
	寺 の 前	集 落 セ ン タ ー	13:05 ~ 13:10	
	郭 ・ 町	第 一 公 民 館	13:15 ~ 13:20	
	帰 牛 原	帰牛原消防センター	13:25 ~ 13:35	
	南	農 事 集 会 所	13:40 ~ 13:55	
	馬 場・両平	中央社会体育館	14:00 ~ 14:15	
伊 久 間	農産物加工センター	14:20 ~ 14:35		

(第2次)

期 日	場 所	時 間	獣医師
5月8日(月)	南 部 防 災 セ ン タ ー	13:10 ~ 13:20	松村一成
	役 場 前	13:25 ~ 13:35	
	第 一 公 民 館	13:40 ~ 13:50	
	訪 問 注 射 (※要予約)	14:10 ~ 15:00	

【このページに関する問い合わせ先】 役場 生活環境課 環境林務係 ☎33-5127

新たな魅力発見「四季の風景」部門



特賞

喬木村 湯澤 昭夫 様
「ビューティフルナイト」



優秀賞

愛知県小牧市 丹羽 明仁 様
「初夏の彩り」



特別賞

飯田市 北村 正男 様
「彩りの庭園の美夜」

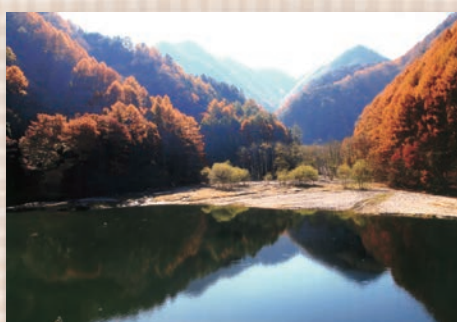

特別賞

松川町 伊藤 孝行 様
「晩秋」

2022 喬木村 フォトコンテスト

27回目の開催となった今回は、15名の方から29点と、Instagramでは8名の方から27点のご応募をいただきました。誠にありがとうございました。

すべての作品を1月5日～1月29日まで、椋鳩十記念館図書館ギャラリーで展示。その後、厳正なる審査が行われ、入賞作品が選ばれました。

昨年に引き続き、新たな魅力発見「四季の風景」と日々の営み「暮らし」の2つの部門で募集しました。

「四季の風景」部門では、喬木村の四季を通した色とりどりの風景、くりん草やポピーなど花の作品から、村内にこんなにも多くの美しい場所があるのだと改めて感じることができました。「暮らし」部門では、かわいらしい山羊や子どもさんが写っている温かみのある作品を寄せていただきました。今回は暮らし部門の応募数が少なかったことから、こちらの入賞は2点とさせていただきます。

多くの方に“たかぎの魅力、をお届けできればと思います。来年度もたくさんのご応募をお待ちしております。

今回の応募

◎写真	15名	29点
◎SNS アプリ Instagram	8名	27点

日々の営み「暮らし」部門

特賞

飯田市 筒井 崇博 様
「もう～代わってよ!」



優秀賞

飯田市 萩原 英文 様
「おはなきれい」



Instagram による 応募作品 ～部門不問～

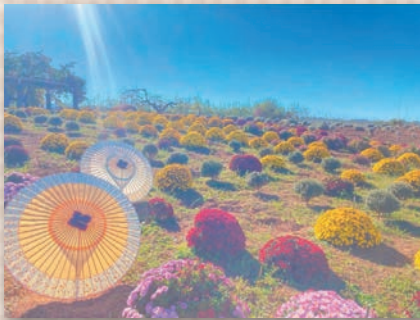

スマホ賞

strawberry_takagi 様



スマホ賞

mayvm 様

審査結果 総評

長野県写真連盟 相談役 宮阪 克人

今回の応募作品には、くりん草など花の写真が多く、他の写真にも新しい被写体がありました。また、撮影の仕方前回より進歩がみられる作品が多く、全体のレベルは高くなっています。ただ、不要部分を切り取るトリミングが不十分な作品もありますので、トリミングをどうシビアに行うかが今後の課題になります。

◆新たな魅力発見「四季の風景」部門

特賞「ビューティフルナイト」 湯澤 昭夫 様

手前にくりん草の花を入れて、空には長時間露光で北極星を中心に星を円形に流しており、静寂な風景の中に動きを感じます。

このような情景を見事に表現した作者の感性と撮影技術を高く評価します。なお、左右にある暗いスペースを若干カットすればその分画面が明るくなり、より一層明るくきれいな作品になるでしょう。

◆日々の営み「暮らし」部門

特賞「もう～代わってよ!」 筒井 崇博 様

子山羊が親のオッパイをおいしそうに飲んでいきます。その後ろにもつ二匹の子山羊が飲みたそつに口を付けている。そんな情景を見事に描写しています。

ただ主体の子山羊の位置が左上部に寄っていますので、ほぼ中央付近になるようにトリミングを工夫して作画すれば画面が安定して更に良い作品になるでしょう。

心配ごと相談・行政相談

○日時 4月7日(金)

午前10時～11時

○場所 アスボスタジオ

結婚相談日

○日時 4月15日(土)

午後7時30分～8時30分

○場所 福祉センター1談話室

※完全予約制。

申込メ切…4月13日(木)

午後5時まで。

申込はお電話(☎)
33-5520)
またはこちらから



地域の縁側ボランティア健康相談室

※完全予約制となります。相談のある方は、前週の金曜日までにご連絡ください。

○日時 毎週月曜日(祝日は休み)

午後5時～6時

○場所 アスボ会議室

なすなカフェ

●認知症カフェ

認知症の方や介護者の方を対象とした憩いの場

○日時 4月11日(火)

午前10時～12時

○場所 アスボ会議室

●認知症予防カフェ

認知症予防に関心のある方、どなたでも参加いただけます

○日時 4月25日(火)

午前10時～12時

○場所 アスボ会議室

【問い合わせ先】 社会福祉協議会 ☎33-5520 ※行政相談のみ…役場 総務課 総務危機管理係 ☎33-5120

4月の健康体操教室



次の各会場で行う予定です。どなたでも気軽にご参加いただけますので、是非お越し下さい。
なお、新型コロナウイルス感染予防のため、各会場で手洗い・手指の消毒をお願いします。また、日程が変更となる場合にはくりんネットでお知らせしますのでご注意ください。

対象地区	会場	開催日	開催時間
北	北コミュニティ消防センター	12日、26日	午前10時
郭・寺の前	第一公民館	14日、28日	午後1時半
帰牛原 加々須・大島	帰牛原消防センター	10日、24日	午後1時半
町	阿島傘伝承館	5日、19日	午後1時半
南	南農事集会所	5日、19日	午前10時
馬場・両平 伊久間	みんなの広場アスポ	3日、17日	午後1時半
上平	上平集落センター	7日、21日	午後1時半
田上川	田上川消防センター	10日、24日	午前10時
富田・大和知 氏乗	富田陶芸館	3日、17日	午前10時

※上記は現時点での予定であり、今後の感染状況によっては休止となる場合があります。

問い合わせ先 役場 保健福祉課包括支援係 ☎33-1120

3月の村税等

	納期限	口座振替日
国保税(第12期)	3月31日(金)	3月27日(月) 再振替 4月7日(金)
介護保険料		
後期高齢保険料		
上下水道料		
保育料		
児童クラブ利用料	口座振替の方は預金の残高確認をお願いします。	

椋鳩十記念館・記念図書館ギャラリー展

椋鳩十記念館・記念図書館のホールで開催いたします。



なお、新型コロナウイルス感染予防のため、予定が変更になる場合がございます。

「ギャラリー展の予定」

◎菅沼昭彦 油絵展

3月18日(土)～4月4日(火)

◎木下家・遠藤家 親子三代作品展

4月8日(土)～4月25日(火)

◎湯沢茂好 作品展

5月2日(火)～5月23日(火)

◎問い合わせ先

☎33-14569

4月の「マイナンバー」夜間・休日相談窓口

○日時

14日(金)・28日(金)

午後7時～午後9時

23日(日)午前9時～正午

○場所 役場窓口

○問い合わせ先

役場 住民窓口課 住民係

☎33-5124

※平日は随時受け付けています。

※平日ご来庁が難しい方は、夜間・休日相談窓口をぜひご利用ください。



森林の土地の所有者届出制度について

相続、贈与並びに売買等により森林の土地を取得された場合は、取得者となった日から90日以内に取得された土地がある市町村へ届出をお願いします。

○届出していないと・・・

- ・行政が森林の所有者を把握できないため、森林に関する助言等を行えません。
- ・里山整備の間伐等を実施する事業者が森林の所有者を把握できないため、作業を行えません。

森林を適正に管理していくために、忘れずに届出をお願いします。

○問い合わせ先

役場 生活環境課

☎24-18609

環境林務係
☎33-5127

新規学卒者の採用(募集を計画している事業所向け)「学卒求人手続説明会」

ハローワーク飯田では、令和6年3月新規学校卒業者の採用活動のための、事業所向け説明会を左記のとおり開催します。

○名称

令和6年3月

新規学卒者対象

「学卒求人手続説明会」

○日時

4月21日(金)

午後1時30分～午後3時

※受付開始 午後1時～

○場所

エス・バード ホール

○その他

- ・新規学卒者(大学・短大・専門学校等及び高校・中学)の採用(募集)活動を行う事業者を対象とする求人手続きの説明会です。学卒者採用のスケジュールや注

意点、その他制度についての説明及び資料配布を行います。

・ご出席される際は、新型コロナウイルス感染症防止のため、マスクの着用等お願いします。

○問い合わせ先

ハローワーク飯田 学卒係

☎24-18609

コロナと闘う

**医療介護従事者の皆さまを
寄付で「支援」お願いします！**

ウィズコロナで社会経済活動が再開する中、大切な命を守るため奮闘する医療・介護従事者への支援として、県ではクラウドファンディングを活用した寄付を募集します。

集まった寄付金は、医療・介護従事者のメンタル面のサポート事業、その他きめ細やかな取組みに活用します。

○募集期限

3月31日(金)まで

○掲載サイトはこちら



<https://www.furusato-tax.jp/gcf/2230>

○問い合わせ先

県庁

医師・看護人材確保対策課

☎026-2335-7144

県庁 介護支援課

☎026-2335-7111

**社会人学びの総合ポータルサイト
「キャリアアップステーション
NAGANO」運用開始！**

2月15日から、社会人向けスキルアップ講座や就職支援情報等を集めた総合ポータルサイト「キャリアアップステーションNAGANO」の運用が始まっています。ぜひご利用ください。

○主な掲載内容

- ・県内の社会人向け講座情報
- ・人材確保・就業支援に関する情報
- ・人材育成に関連したインタビュー記事、コラム記事及び動画
- ・国や県が実施する関連事業・関係機関などへのリンクなど

※随時更新します

○ポータルサイトはこちら



<https://www.cus-nagano.jp>

○問い合わせ先

県庁 産業人材育成課

☎026-2335-7202

**信州パーキングパーミット
(障がい者等用駐車場利用証)
制度をご利用ください**

お体が不自由な方等に対し、公共施設や大規模商業施設等の入口に近い障がい者等用駐車場へ優先的に駐車できる「利用証」を発行しています。

○対象となる方

見た目では分からない内部障がい・難病患者、要介護高齢者、2歳未満のお子様連れの妊産婦等の歩行が困難な方等。(詳しくはお問い合わせください。)

○申請先

お住まいの市町村もしくは

県内10カ所の県保健福祉事務所まで。

○問い合わせ先

県庁 地域福祉課

信州パーキング・パーミット制度専用電話

☎026-2332-0053

※長野県ホームページの検索

ウィンドウから【信州パーキング・パーミット】と検索

**令和六年歌会始のお題
および詠進歌の詠進要領**

○令和六年歌会始のお題

「和」と定められました。

(注)お題は「和」ですが、歌に詠む場合は「和」の文字が詠み込まれていればよく、「平和」、「調和」、「和服」のような熟語にしても、また、「和らぐ」、「和む」のように訓読しても差し支えありません。

○詠進歌の詠進要領

・詠進歌は、お題を詠み込んだ自作の短歌で一人一首とし、未発表のものに限ります。

・書式は、半紙(習字用の半紙)を横長に用い、右半分にお題と短歌、左半分に郵便番号、住所、電話番号、氏名(本名、ふりがなつき)、生年月日、性別及び職業(なるべく具体的に)を縦書きで書いてください。無職の

場合は、「無職」と書いてください(以前に職業に就いたことがある場合には、なるべく元の職業を書いてください)。なお、主婦の場合は、単に「主婦」と書いても差し支えありません。

・用紙は、半紙とし、記載事項は全て毛筆で自書してください。ただし、海外から詠進する場合は、用紙は随意(但、半紙サイズ24cm×33cmの横長)とし、毛筆でなくても差し支えありません。

・病气又は身体障がいのため毛筆にて自書することができない場合は左記によることができます。

(ア)代筆(墨書)による。代筆の理由、代筆者の住所及び氏名を別紙に書いて詠進歌に添えてください。

(イ)本人がワープロやパソコンなどを使用して印字する。この場合、これらの機器を使用した理由を別紙に書いて詠進歌に添えてください。

(ウ)視覚障がいの方は、点字で詠進しても差し支えありません。

○注意事項

次の場合には、詠進歌は失格となります。

・お題を詠み込んでいない場合
・短歌の定型でないもの
・又用紙が縦長の場合

・一人で二首以上詠進した場合や毛筆でない場合

・詠進歌が既に発表された短歌と同一又は著しく類似した短歌である場合

・詠進歌を歌会始の行われる以前に、新聞、雑誌その他の出版物、年賀状等により発表した場合

・先に記した代筆の理由書を添えた場合を除き、同筆と認められるすべての詠進歌・住所、電話番号、氏名、生年月日、性別、職業を書いたくないものその他この詠進要領によらない場合

○詠進の期限

9月30日まで(郵送の場合は、消印が9月30日までのものを有効とします)

○郵便のあて先

〒100-0111 宮内庁
「T1000111 宮内庁」とし、封筒に「詠進歌」と書き添えてください。

※詠進歌は、小さく折って封入して差し支えありません。

○問い合わせ先

宮内庁式部職

※疑問がある場合には、直接、宮内庁式部職あてに、郵便番号、住所、氏名を書き、返信用切手をはった封筒を添えて、9月20日までにお問い合わせください。

※宮内庁ホームページをご覧ください。

<https://www.kunaicho.go.jp/event/eishin.html>

昨年1年間の貸借料や近隣市町村農業委員会で出している情報を参考に作成しています。賃貸借契約をする際などの目安としてお使いください。

令和5年 喬木村農地賃借料情報

令和4年1月から令和4年12月までに締結(公告)された農地の賃貸借契約における賃借料の平均額(10aあたり)は、以下のとおりです。

水田

10aあたり/単位:円

地区名	平均額	最高額	最低額	件数		備考	(参考) 過去3年平均
				全件数	うち無償		
阿 島	9,500	10,000	8,000	11	6		8,600
小 川	7,400	10,000	5,400	13	3		9,100
伊 久 間	8,200	11,000	5,000	5	1		9,000
富田・大和知・氏乗	8,300	12,000	5,000	20	4		8,700
加々須・大島	7,500	10,000	5,000	0	0	R3実績	7,500
(参考) 喬木村平均	8,180	10,600	5,680				8,580

畑

10aあたり/単位:円

区分(喬木全域)	平均額	最高額	最低額	件数		備考	(参考) 過去3年平均
				全件数	うち無償		
普 通 畑	9,500	15,600	4,000	95	46		9,100
果 樹	8,700	10,200	5,200	52	14		8,900
飼 料 作 物	7,300	10,000	4,000	8	1		7,300

* 土地代金のみの金額です。

* 使用貸借(無償)、土地改良区賦課金等農地の管理費を賃借料に設定した契約は含みません。

* この「賃借料情報」は、賃借料の目安としてお知らせするものです。実際の契約の際は、ほ場の面積・形状、作物、作業条件、地域の実情等を考慮し、両者でよく協議したうえで締結してください。

* 賃借料の平均額・最高額・最低額を算出するにあたり、平均に比べ著しく高額あるいは低額の場合、施設園芸、物納等特殊な契約は除いてあります。

令和5年度 農作業標準労賃・機械作業料金

農作業標準労賃 (参考: 最低賃金908円 令和4年10月1日より)

機械作業料金

作業の種類		賃金/円	備考
稲作	一般作業	910	1時間あたりの賃金
	田植作業	910	
畑	一般作業	910	
果樹	剪定・棚張作業	1,800	1時間あたりの賃金 * 果樹の一般作業で特殊技術を必要とするものは除く
	一般作業	910	
	SSオペレーター	2,000	
	収穫作業	910	

* 年度途中に長野県最低賃金が上記の金額を上回った場合には、長野県最低賃金の金額を適用する。

作業の種類	単位	料金/円	備考	
耕耘作業(15cm耕起)	10a	9,000	作業の難易度や広さなど、圃場条件により作業料金は割増。	
代かき作業	10a	11,000		
畦塗り作業	1m	150		
田植作業	10a	10,000		
(育苗)	1箱	800		
(残苗)	1箱	400		
バインダー	10a	9,500		
ハーベスター	10a	10,000		
畑地耕起	10a	9,000		
SSによる防除作業	10a	4,000		
手散布による消毒作業	1時間	2,500		
草刈(モア)	10a	5,000		
草刈(刈払機)	1時間	2,000		
バックホー	1時間	5,800		移動料別途

◆ 苗・結束紐・農薬は、委託者持ちとする。

◆ 機械・燃料・食事は、作業者持ちとする。

◆ 消費税10%は外税とする。(消費税法上、総額表示の対象となりません)

ストップ!! 農作業事故

~農作業は ゆとりをもって やりましょう~

提出期限 令和5年4月13日(木)

＜提出先：役場保健福祉課健康保険係(又は役場入口前文書受取箱)＞

令和5年度の各種検診日程が決まりました。3月の文書配布で各種検診申込書を配布させていただきましたので、必ず内容をご確認いただきご提出をお願いします。

国の指針で『がん検診受診を特に推奨する年齢』が示されました。

◆子宮：20～69歳 ◆大腸・乳房・肺：40～69歳 ◆胃：50～69歳

★対象年齢の方は、是非お申し込み・ご受診ください。



＜令和5年度検診日程等一覧＞

検診名	対象年齢等 (令和6年3月末時点)	検診日時 (受付時間)	検診場所	検診費用	備考
特定健診	40～74歳の 国保加入者	9月4～7日 (8:30～15:30)	福祉センター	3,000円	心電図・眼底は必須
基本健診	・39歳以下 ・後期高齢者	9月21・22日 (8:30～15:30)	福祉センター	基本：2,200円 ※後期高齢者は500円 心電図：500円 眼底：300円	心電図・眼底は希望 ※後期高齢者は心電図必須
前立腺 がん検査	50歳～79歳 男性	9月4～7日 21・22日	福祉センター	500円	特定健診・基本健診と同時 実施
胃がん 検診	30～79歳	7月3～5日 12・13日 (7:00～8:30)	福祉センター	900円	会場は福祉センターのみと なります。
大腸がん 検診	30歳以上	7月3～5日 12・13日 (9:00～17:15)	役場庁舎 ※胃がん検診会場 でも受付可	400円	・9:00以降は役場で受付 ※13日は役場での受付は無し ・クーポン対象者は無料
肺がん 結核検診	40歳以上	8月2～4日 10月10日 (9:00～16:00)	村内各所	300円	65歳以上の方は年1回は結核 検診(胸部レントゲン検査) を受ける必要があります。
乳房検診	【エコー】 30～39歳女性	5月29・31日 (9:00～12:00)	福祉センター	1,000円	授乳中・妊娠中の方は受診 できません。
	【マンモ】 40歳以上で 偶数年齢の女性	5月26・29・31日 6月9・14日 (9:00～14:00)	福祉センター	1,800円	・クーポン対象者は無料 ・授乳中・妊娠中の方は 受診できません。
子宮頸がん 検診	20～78歳で 偶数年齢の女性	＜個別検診＞ 村指定の医療機関を予約し受診 (7～12月で都合の良い日)		1,500円	・クーポン対象者は無料 ・期間外の受診を希望する 場合は要相談

【年度途中でもお申し込み可能です】

検診実施前なら、年度途中でもお申し込みいただけます。会社で受けられなかった・・・等の時は、村の健診に是非お申し込みください。

【国保以外の方も村の健診会場で特定健診を受診できます】

加入医療保険から発行された特定健康診査受診券をお持ちの40歳以上の方は、村の健診会場で特定健診を受診できます。

ご希望の方は、**JA長野厚生連健康管理センター(☎0267-82-2677)**に直接お申込みください。

【問い合わせ先】 役場 保健福祉課 健康保険係 ☎33-5125

地域おこし協力隊だより

Vol.105

武石

水谷

吉川

井上

小林

こんにちは！地域おこし協力隊の吉川千恵です。

喬木村に来てもうすぐ一年がたちます、四季折々の景色を楽しんでおります！

10月以降の活動報告

☆曙月庵竹灯籠祭りにてコンテンポラリーダンス披露

10月に行われている、曙月庵竹灯籠・阿島傘祭りにてコンテンポラリーダンスを踊らせていただきました。歴史ある建造物で踊ることができ、とても光栄でした。

また、たくさんの方に見てもらえた事も嬉しかったです。

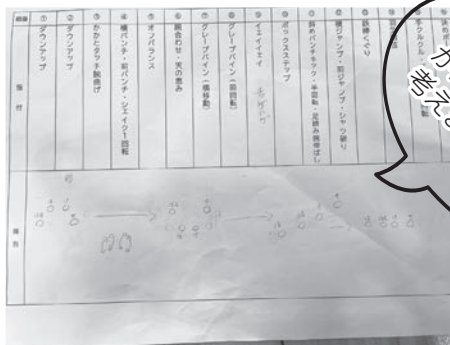

☆喬木中学校一年生体育ダンス授業 講師

喬木中学校一年生のダンス授業に講師としていってきました。共通の振付を覚えてもらい、グループに分かれ、立ち位置、移動などの構成を考えてもらいました。向きを変えたり、振りカノンにして踊ったり、どの班も工夫がありました。発表は体育館のステージで行い、生徒たちはとても楽しそうでした。今後もダンスに興味を持ってもらえたら良いなと思います。

☆シルクスクリーン体験ワークショップ

2月に学遊館広場&PICOプロジェクト企画でシルクスクリーン体験ワークショップを行いました。参加者全員がシルクスクリーン初体験で、講師のWacky (ワッキー) さんの説明を聞きながら行いました。絵を書いたり、落ち葉などで自分だけのデザインを作り、トートバッグに刷ることができ、児童から「楽しー!!」と声が聞こえてきました。また、参加者全員のデザインが入った旗もできました！

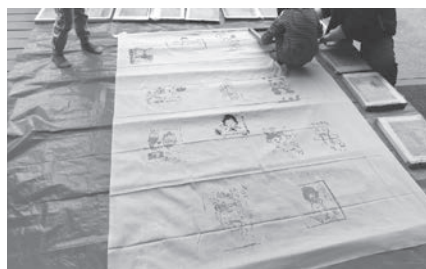

来年度も様々なワークショップを企画していきますので、是非ご参加をお待ちしております!!

instagramも更新してます(@strawberry__takagi)

椋鳩十記念館 記念図書館

だより

第145号

椋鳩十記念館・記念図書館 TEL 33-4569 FAX 33-4599



椋鳩十記念館を見学する子ども達

は、昔、どんな人にあるか、
がれていたか」があり、
さて、誰だろうか」と悩
みました。そうだ、椋先
生が、学生時代に夢中にな
って読み、影響を受けた、「
白い牙」の作者「ジャック・
ロンドンではないかと考え、
子ども達に話しました。こ
のインタビューがどんなま
とめや発表になるのか、とっ
ても楽しみです。

第二小学校では、「総合的な
学習の時間」の3学期の
テーマとして「喬木村を知
ろう」を据えて、学年混合
のテーマ別グループを作り、
学習を進めています。
「椋鳩十記念館・記念図書
館」をテーマに質問を考
えて来館した子ども達は、
4名。

子ども達が考えた質問は、
全部で9個でした。2つほど
紹介すると、①なぜ椋鳩十
は動物の本を中心に書こう
と思ったのか。②椋鳩十
さんは、本を書いて何を
伝えたいのか。子ども達
は、熱心に質問し、メモ
していました。質問の中
に、「椋鳩十さんは、昔、
どんな人にあるか、が
れていたか」があり、
さて、誰だろうか」と
悩みました。そうだ、
椋先生が、学生時代に
夢中になって読み、影
響を受けた、「白い牙」
の作者「ジャック・ロ
ンドンではないかと考
え、子ども達に話し
ました。このインタ
ビューがどんなま
とめや発表になる
のか、とっても
楽しみです。

2月16日、喬木第二小学校の子ども達が、総合的な学習の時間の授業で、椋鳩十記念館・記念図書館に来館し、椋鳩十先生について学びました。

喬木第二小学校4名の子どもたち
「総合的な学習」で来館・学習

兵庫県宝塚市立末成小学校5年生の学習に参加しました

1月24日と2月7日の2回、末成小学校の国語の学習に参加しました。
この学習は、1次「大造じいさんとがん」を読もう、2次「好きな椋鳩十作品を読もう」、3次「椋鳩十作品の交流会をしよう」、4次「椋鳩十の世界を広げよう」の4段階の学習。
図書館長が参加したのは、3次と4次の学習でした。
3次では、「わたしのところのモモ」の空の掟「月の輪グマ」片足の母スズ

1月24日と2月7日の2回、末成小学校の国語の学習に参加しました。
この学習は、1次「大造じいさんとがん」を読もう、2次「好きな椋鳩十作品を読もう」、3次「椋鳩十作品の交流会をしよう」、4次「椋鳩十の世界を広げよう」の4段階の学習。
図書館長が参加したのは、3次と4次の学習でした。
3次では、「わたしのところのモモ」の空の掟「月の輪グマ」片足の母スズ



椋鳩十作品の交流会の授業



いっぱいの質問・発言

メ」を選んだ子ども達の発表と一緒に、図書館長も「月の輪グマ」について、起承転結でまとめた「あらすじ」や「主人公の対比」椋鳩十さんからのメッセージ」などをまとめ、発表し、交流しました。
4次の授業は、椋鳩十のお孫さんである久保田里花さん、椋鳩十文学記念館の濱田館長さん、松風会の島野事務局長さんと一緒に、子どもたちから質問を受けました。全部で17の質問があり、応答の後にさらに自分たちの感じたことを話すなど、主体的で、意欲的な学習に驚きました。世界のどこにいても、「学び」ができるICTに、教育の可能性を思いました。



保育園だより

No.162



北 保育園



【節分】

イワシと柊を部屋の前に飾ったり、手作りの鬼のお面を付けたりして、「鬼をやっつけるぞ」と気合が入ります。年長児は頼もしく、力いっぱい豆を投げていました。未満児・年少・年中さんも、怖いけど頑張りました。悪いものを追い出して、いい春が来ますように。



【カレー作り】

年少・年中が洗った野菜を、年長児が包丁で切り、カレーを作りました。年長児の姿を、年中児は真剣に見つめていました。大鍋で煮込むとわくわくする気持ちいっぱい、鍋の中をのぞいていました。出来上がったカレーは良い天気の下、園庭でおいしくいただきました。



【春見つけた】

ぽかぽかと暖かくなって、未満児さんはあちこちに散歩に出かけています。「白い花が咲いてる」「いい匂いだね」…と子ども達。梅の花を見つけました。もう少しで年少さんになります。お友達と手をつないでいっぱい歩けるようになりました。

中央 保育園



【豆まき】

廊下で豆まきの豆を煎っていると「いいにおい」と子ども達が集まってきました。その豆を持って邪気の象徴でもある鬼を「鬼は外!」と言いながら追い払いました。また一年健康で過ごせますように!!



【プレゼント作り】

優しく面倒を見てくれたり一緒に遊んだりしてくれた年長児に、年中児がマッピングをした画用紙に、年少児が切り紙をした物を貼って鉛筆立てを作りました。さくらさん喜んでくれるといいな。



【ドッジボール】

年長児で盛り上がっているドッジボールに年中児も興味をもち、「僕たちもやりたい!」「入れて!」と年長児と一緒にドッジボールをして楽しんでいます。

南 保育園



【豆まき】

今年は鬼が三人きましたが、怖がりながらもたくましく豆をまくことができました。福の神様の印象も強く、「優しかった」「福の神様が鬼を追い払ってくれた」と話し、ほっとしてから年の数豆を食べることができました。



【事念仏・参観日】

今年は親子で事念仏の札を作ったり、こと送りをしたりすることができました。参観では一年の成長を間近で見えて感じてもらえるいい時間になったと思います。



【収穫祭】

今年一年お世話になった方達を招待して、自分たちで作ったお米や大根を使って調理したおにぎりや豚汁と一緒に食べることができました。感謝の気持ちを色々な形で表現できた一日となりました。最後には子ども達の為に歌のプレゼントもしていただけて感激でした。

学校だより

No.271

中学校



総合的な学習の時間のまとめ
各学年、1年間を通して学習、追究してきたことのまとめを行いました。



3年生 「喬木村への提言」

3年間の学習の集大成として、「これからの喬木村」について考え、村への提言を行います。先日はその準備段階として、村役場の職員の方々に質問をするなどして情報収集活動を行いました。



2年生 「未来仕事フェア」

村内にある企業の方々に来ていただき、各企業についてのお話をお聞きました。職場体験学習で自分が体験したものとは違う業種についても、また、村内にある企業についても多くの事を知ることができました。



1年生 「村内企業訪問」

各自で決めた村内企業について追究活動を行ってきました。インタビューをしたり、企業訪問をさせてもらったりして、喬木村にある企業についての理解を深めました。

国民年金保険料がスマートフォンアプリで納付できます！

国民年金保険料は、令和5年2月20日(月)から新たにスマートフォンアプリを利用した電子(キャッシュレス)決済ができるようになりました。

■ご利用に必要なもの

- ①納付書 ②スマートフォン ③決済アプリ

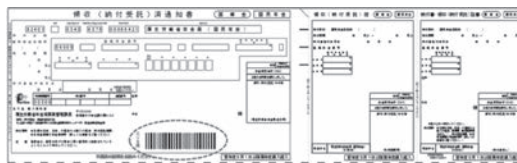

■対象の決済アプリ

- auPAY ○d払い
○PayB (PayBと提携している各金融機関が提供する決済アプリを含む。)
○PayPay



■スマホ決済の流れ

■スマホ決済の納付イメージ



※バーコードが印字されない納付書(30万円を超える金額の納付書および延滞金納付書)はスマホ決済ができません。
※スマホ決済利用後の納付書は、コンビニ・金融機関等で使用しないよう注意してください。

【問い合わせ先】 飯田年金事務所 ☎22-3641

【今月号の表紙】

災害に備えて ～役場職員「災害図上訓練」～

2月26日(日)、役場職員が洪水・土砂災害を想定した「災害図上訓練」を行いました。

今回の訓練は、総務省消防庁が実施している県と市町村の連携訓練で、長野県・飯田広域消防・天竜川上流河川事務所・消防団と合同により実施。「〇〇地区で浸水」「〇〇地区で行方不明者」などの様々な状況が立て続けに示され、職員はその場その場で情報を整理・共有、適確な決定を行い、住民への情報発信を疑似的に行うなど、災害対応への理解を改めて深めました。



【4月のイベントカレンダー】

- ※6日(木)まで…子育てひろばお休み(学遊館)
- 3日(月) 消防団辞令交付式
- 4日(火) 蔵書整理休館日(図書館)
- 5日(水) 保育園入園式
- 6日(木) 入学式・一学期始業式(小中学校)
- 7日(金) 飯田養護学校入学式
子育てひろば はじまりの会(学遊館)
- 9日(日) 長野県議会議員一般選挙投票
- 10日(月) ノーテレビ・ノーゲームデー
- 11日(火) 狂犬病予防注射(P5)
- 12日(水) おはなしのへや(図書館)
- 14日(金) マイナンバーカード夜間相談窓口(P8)
- 16日(日) 全村一斉環境美化運動
- 17日(月) 役場文書配布(PM)
★足つぼマッサージ(学遊館)
- 20日(木) ★発達支援相談日(学遊館)
- 23日(日) マイナンバー休日相談窓口(P8)
- 24日(月) 遊びのひろば(こいのぼり作り)
(～5月2日(火) 学遊館)

- 25日(火) 親子で遊ぼう(学遊館)
- 26日(水) 絵本の会(図書館)
- 28日(金) マイナンバーカード夜間相談窓口(P8)
- 29日(土) りんごの樹オーナー農園開園式(予定)
- ★…開放教室(どなたでもご参加可)

◎粗大ごみの有料収集

○日時▶ 4月2日(日) 午前8時～10時までの2時間
※小雨決行(悪天候の場合は延期。延期の場合は午前6時45分にくりんネットにてお知らせします)

○会場▶ 運動公園駐車場

○業者▶ ㈱南信サービス ☎35-2412

費用については直接ご確認ください。

収集品目については、ごみ分別冊子やごみカレンダー裏面をご覧ください。

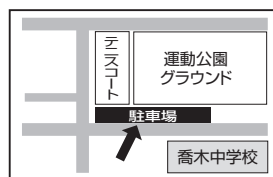

※今後の新型コロナウイルス感染症の感染拡大により、予定が変更になる場合があります。
最新の情報は、くりんネットやいちごチャンネルなどでご確認ください。



◆全国大会出場報告 2月6日(月)

関口流瑞さん、筒井晴太郎さんが、第102回全国高校ラグビー大会に出場した報告に役場を訪れました。二人は更なる高みを目指し、喬木中学校から愛知県の中部大学春日丘高校に進学し今回の活躍となりました。また、筒井さんの妹である喬木中学校3年の筒井南心さんも同席し、ラグビーと剣道の全国大会に出場した報告がありました。



◆南保育園 コトの神送り行事 2月9日(木)

参観日のこの日、園児たちは保護者の方と一緒に旗づくりを行い、家族の人数分「馬」の文字を書きました。この馬の背に災いごとを乗せて運んでもらうという意味も含まれているそうで、この旗とお米を笹竹に結びつけて完成。掛け声をかけ、災いごとを「かぜの神様」に預けて外へ外へと追い出していきました。



◆シルクスクリーンを体験 2月18日(土)

学遊館広場で、地域おこし協力隊の吉川千恵さんとの企画により開催しました。シルクスクリーンとは、目の細かい布のスクリーンにインクが通る穴と通らない場所を作り印刷する方法。参加した児童は、自分が描いたイラストがトートバッグに印刷されると大喜びしていました。



◆令和5年度当初予算案記者発表 2月27日(月)

一般会計当初予算案は総額40億円、大型事業が終了することから前年度比13%減の予算となっています。人口減少を踏まえ、移住・定住の促進や関係人口の増加に対する事業、災害対策強化として、排水ポンプ車1台を導入する予算などが計上されています。



◆北信越大会出場報告 2月28日(火)

喬木中学校3年の島崎晃太さん、北沢光琉さんが役場を訪れ、北信越中学生テニス選手権ダブルスに出場し3位の成績を収めた報告を市瀬村長に行いました。二人は小学生のころから、たかぎスポーツクラブで硬式テニスの練習を積み重ね、長野県予選で優勝して今回の結果となりました。今後の更なるご活躍をお祈りいたします。



◆民生児童委員を退任された6名の方に感謝状

民生委員・児童委員の一斉改選が行われ、昨年11月末で任期を迎え退任された6名に、厚生労働大臣と長野県知事からの感謝状が村澤副村長から手渡されました。地域福祉を推進する中心的な担い手として活動いただきました。その御労苦に対し感謝申し上げます。