



# 情報誌 たかぎ



## たかぎ保育園 入園式 ～わくわく・ドキドキ胸はずませて～

### 今月号の主な内容

#### ■ 広報たかぎ

令和5年度当初予算	2～5
喬木村立たかぎほいくえんが完成	6～7
クラソ喬木が竣工	7
新規職員の紹介	8
奨学金の返還を村が支援	9
重点プロジェクトだより	10
喬木村創業支援事業補助金	11
お知らせ版	12～14

■ 農業委員会通信	15
■ 地域おこし協力隊だより	16
■ 子育てひろばだより	17
■ 保育園だより	18
■ 学校だより 飯田養護学校	19
■ いちごチャンネルGW番組表	20
■ 健康アップPPK	21
■ 5月のイベント情報	21
■ PHOTO GALLERY	22





編集：総務課 / 発行：喬木村役場  
TEL 0265-33-2001 FAX 0265-33-4511  
ホームページアドレス http://www.vill.takagi.nagano.jp/  
電子メールアドレス info@vill.takagi.nagano.jp  
印刷：龍共印刷株式会社(飯田市上郷黒田 121-1)

村の人口 5,741人(-12)  
男 2,796人(-11)  
女 2,945人(-1)  
世帯数 2,051戸(+8)  
(令和5年4月1日現在)

「喬木村地域情報アプリ」  
村からのお知らせ、災害情報などを  
村内外からご確認いただけます。  
ぜひご登録ください。



(Android版)



(iPhone版)

# 喬木村の令和5年度予算 一般会計予算額 40億円

令和5年度は、村の最上位計画である第5次喬木村総合計画(後期計画)、及び、南信州喬木村まち・ひと・しごと創生総合戦略(第2期)の中間年である3年目として、村の将来像「人が輝き 未来につながる 美し郷 喬木」の実現に向け、人口減少が続く状況下においても、村の活力を創出し、持続可能な村づくりを行っていくための足掛かりとなる予算編成を行いました。

## 【予算編成におけるポイント】

- ①関係(つながり)人口の創出と住民活動の再興  
(サテライトオフィスやお試し移住住宅の整備、むらづくりに関する意見交換会の実施など)
- ②子育て支援と移住・定住促進  
(分譲住宅地整備、こども家庭センターの整備など)
- ③ゼロカーボンシティ実現に向けた取り組み  
(地球温暖化防止計画区域施策編策定、太陽光発電設備設置など)
- ④災害に強いむらづくりの推進  
(排水ポンプ車導入、同報系防災行政無線操作卓改修など)
- ⑤地域経済活動の促進  
(創業支援制度創設、新規就農者への資金交付など)
- ⑥DXによる住民サービスの向上  
(LoGoフォームによるデジタル窓口の導入や、LINEによる情報発信、各税金電子納付の実施など)
- ⑦新時代を支える社会基盤の整備と景観形成  
(新残土処分場測量設計、舗装個別施設設計画作成、村道3号線や620号線の道路改良工事など)



分譲住宅地整備のイメージ  
(阿島北)



排水ポンプ車のイメージ  
(R2.7豪雨災害)

一般会計の当初予算額は、前年度より6億円(13.0%)減の40億円となり、予算規模としては、新型コロナ拡大前の令和2年度当初予算と同規模となっています。特別会計については、全体で前年度比5,800万円(4.0%)増の14億9,800万円、事業会計については、全体で前年度比5,919万円(6.8%)増の9億3,005万円となっています。

## 一般会計・特別会計・事業会計 当初予算額

	令和5年度	令和4年度	比較	前年対比
一般会計	40億円	46億円	△6億円	87.0%
特別会計	14億9,800万円	14億4,000万円	5,800万円	104.0%
国民健康保険特別会計	5億4,000万円	5億円	4,000万円	108.0%
後期高齢者医療特別会計	9,300万円	9,000万円	300万円	103.3%
介護保険特別会計	8億6,500万円	8億5,000万円	1,500万円	101.8%
事業会計	9億3,005万円	8億7,086万円	5,919万円	106.8%
水道事業会計	3億8,940万円	2億8,048万円	1億892万円	138.8%
下水道事業会計	5億4,065万円	5億9,038万円	△4,973万円	91.6%

# 一般会計 歳入歳出予算

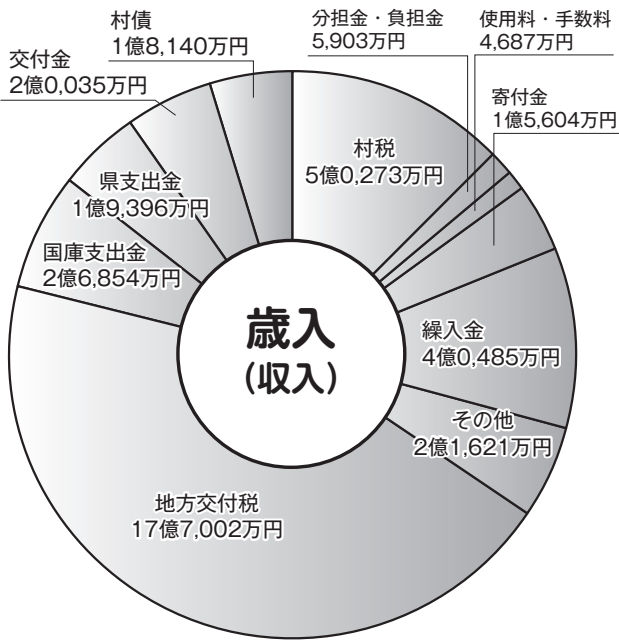

村 税	住民税や固定資産税など住民の皆さんに納めていただいている税金。
繰 入 金	歳入と歳出の差をなくすために基金(預金)を取り崩して繰入れるお金。
地 方 交 付 税	全国で一定の行政サービスが行われるよう国から交付されるお金。
国 庫 支 出 金 県 支 出 金	国や県から特定の事業のために交付されるお金。
譲与税・交付金	地方譲与税、地方消費税交付金など国や県から配分されるお金。
村 債	公共事業等を行うために村が借りる資金(借金)。R5年度は排水ポンプ車導入事業などに活用。

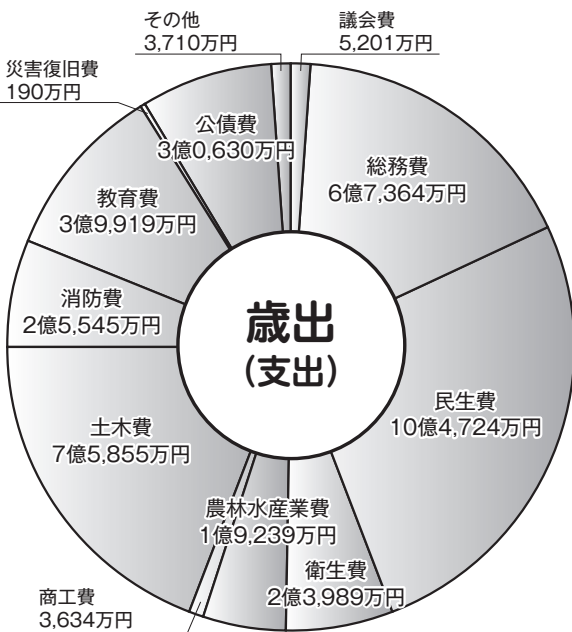

議 会 費	村議会の運営に使うお金。
総 務 費	役場の管理運営や税賦課徴収、戸籍関係などに使うお金。
民 生 費	障がい者や高齢者、保育園などに使うお金。
衛 生 費	健康増進や疾病予防、衛生環境の整備に使うお金。
農 林 水 産 業 費	農業や林業の振興などに使うお金。
商 工 費	商工業や観光の振興に使うお金。
土 木 費	道路や橋、村営住宅などに使うお金。
消 防 費	広域消防や消防団の運営、災害対策などに使うお金。
教 育 費	小中学校、図書館、体育施設、公民館などに使うお金。
公 債 費	村債(借金)の返済にあてるお金。

## 【基金(預金)と村債(借金)の状況】

基金は、特定の目的のために積み立てる資金(預金)で、村債は、公共事業等を行うために村が借りる資金(借金)です。村債は、道路や学校、保育園など長く使う施設を造るために借ります。村債を発行する(借金すること)は、お金のやりくりのほか、借りたお金を、施設を使う将来の世代にも返してもらうことで、各世代が公平に建設費を負担するための意味もあります。

喬木村の場合、基金残高が村債残高を上回っていますが、基金の取り崩しにより財源不足を補っていること、基金を活用した大型事業が予定されることから、今後も基金・村債残高に配慮した財政運営を行っていきます。

## 一般会計 基金(預金)・村債(借金)の状況

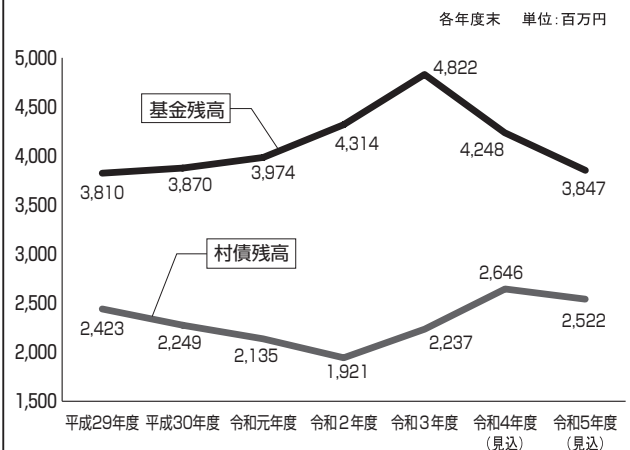

## 令和5年度の特徴的な事業

第5次喬木村総合計画で定めた基本構想の実現に向け、分野ごとに施策を実施します。

### 福祉・保健・医療

すべての人が生涯にわたり、健康で安心して暮らせるむら

予算額

- 村民の健康づくりの推進
  - がん検診推進事業経費(村単)(アピアランスケア補助) **100千円**  
外見の変化に起因するがん患者の苦痛を軽減するケア(アピアランスケア)に関する補助を新設する。
- 出会い・結婚の支援
  - UIターン推進事業(移住支援金) **2,000千円**  
東京圏等都市部からの移住を促進するため、移住支援金の子育て世帯加算を拡充する。
- 健やかな子どもの成長の支援
  - 新**出産・子育て応援事業 **3,500千円**  
妊娠(出生)の届出を行った世帯等に対し、出産・子育ての負担軽減を図るため応援給付金を給付する。
  - 母子衛生関係経費(不妊症・不育症治療費助成金) **500千円**  
不妊症・不育症治療費助成金の対象範囲の拡充(保険適用の治療や診察も助成対象)を行う。
- 高齢者福祉の推進
  - 緊急通報サービス事業 **1,426千円**  
高齢者等の安否確認と緊急時の対応のため、緊急通報サービスの内容を拡充し実施する。
  - 喬木荘等維持管理経費 **26,840千円**  
個別施設計画(長寿命化計画)に基づき特養喬木荘の改修工事を行う。

### 社会基盤

住みたいと思える生活基盤の整ったむら

予算額

- 道路・交通網の充実
  - 土木管理経費 **10,500千円**  
新残土処分場測量設計、舗装個別施設計画作成を行う。
  - 道路橋梁維持管理経費 **89,270千円**  
橋梁点検計画を作成するほか、菅沼橋の補修工事等、道路橋梁の維持管理を行う。
  - 道路橋梁新設改良経費 **57,300千円**  
村道3号線の道路改良工事を行う。
- 住環境の整備
  - 宅地造成事業 **202,566千円**  
帰牛原中原地籍及び中央保育園跡地における分譲住宅地整備等を行う。

### 生活環境

環境にやさしく、安全・安心なむら

予算額

- 循環型社会の形成
  - 脱炭素・循環型社会推進事業(再エネ最大導入計画) **13,200千円**  
地域脱炭素実現に向け再エネの最大限導入のための計画(兼地球温暖化防止計画区域施策編)策定を行う。
- 消防・防災対策の充実
  - 災害対策経費(排水ポンプ車購入) **55,000千円**  
災害への備えを進めるため、排水ポンプ車を購入する。
  - 防災施設管理経費(同報系防災行政無線操作卓改修) **51,750千円**  
防災、応急救助、災害復旧等の情報を確実に伝達するため、同報系防災行政無線操作卓改修を行う。
- 防犯対策の充実
  - 消費者保護関係経費 **75千円**  
特殊詐欺被害防止機器設置補助金の対象機器拡充を行い、高齢者等が被害に遭わない環境を構築する。

## 産業

産業と雇用を交流で生み出すむら

予算額

### ○豊かな森林の育成と活用

- **森林造成事業**(森林整備等補助金) **5,000千円**  
国県補助を受けて実施する森林整備について、所有者の費用負担軽減を図るため村補助金を拡充する。
- **森林経営管理事業** **1,630千円**  
アルプスの丘公園周辺の私有林整備を行うことで良好な景観形成を図る。

### ○商工業・サービス業の振興

- **商工業振興経費**(創業支援事業補助金) **3,000千円**  
創業時に必要な初期費用を助成することで、創業者の資金負担を軽減し創業後の成長を促進する。

### ○観光の振興

- **観光振興経費**(トレイルカメラ導入) **1,362千円**  
桜の開花等情報発信用にトレイルカメラを導入することで、リアルタイムで情報発信を行う。

## 教育・文化

生涯、共に学び、誇りと愛着を持ったグローバルな人材を育むむら

予算額

### ○文化・芸術活動の推進

- **文化財保護一般経費**(曙月庵改修工事) **5,200千円**  
曙月庵の塗装工事、調整及び補修工事を行う。

### ○保育・子育て支援の充実

- **保育所関係経費**(保育システム導入) **3,564千円**  
登降園管理機能等を持つ新しい保育システムを導入することで、保育の充実を図る。
- **たかぎ保育園運営経費**(送迎バス購入) **10,000千円**  
たかぎ保育園に通園する園児を支援するため、バスを購入し園児の送迎を行う。
- **子育て支援事業**(こども家庭センター整備) **2,700千円**  
こども家庭センターの整備を進めることで、母子保健と児童福祉の相談窓口を一本化する。

## 行財政・住民参加

村民と行政がおもいを一つに協働と戦略的経営を進めるむら

予算額

### ○協働のむらづくりの推進

- **庁内情報機器関連経費**(自治体DX推進) **4,935千円**  
LoGoフォームを活用したデジタル窓口の導入や、LINEによる情報発信を実施する。
- **阿島傘プロジェクト推進経費** **396千円**  
阿島傘をPRするために、阿島傘関連の製作体験イベントを開催する。
- **喬木まつり(仮称)事業** **6,227千円**  
従来の総合文化祭・ふるさと祭りに代わる新たな事業を実施する。

### ○戦略的な自治体経営の推進

- **ふるさと納税関係経費** **75,885千円**  
ふるさと納税へのお礼品、寄付情報管理システム等寄付受入のための経費。
- **企画財政システム関連経費**(電子契約試行) **33千円**  
契約締結までの事業者との事務手続きや契約書を電子化するシステムの導入を試行する。
- **庁舎管理経費**(太陽光発電設備) **20,020千円**  
役場庁舎議会棟の屋根に太陽光発電設備を設置するための経費。
- **関係人口創出事業** **15,454千円**  
関係(つながり)人口を創出するため、サテライトオフィスやお試し移住住宅の整備、北保育園跡地活用を行う。
- **戸籍住民基本台帳経費**(マイナンバーカード) **2,503千円**  
マイナンバーカード普及促進に関する経費。

# 喬木村立 たかぎほいくえん

## TAKAGI HOIKUEN が完成しました

喬木村の新たな保育園「たかぎ保育園」の建設工事全行程が終了し、令和5年3月下旬に完成しました。当園のコンセプトは「大きな木のつながる保育園」です。

特徴的な外観を持つ当園ですが、敷地内を適切にゾーニングし、年齢・目的に応じた園児の居場所作りができるようになっています。園庭も2歳児までが遊ぶ園庭と3歳児以上が遊べる園庭に分けられており、発達に合わせた運動ができるようになっています。また、保育園には珍しく「展望テラス」が設けられており、四季折々の美しい風景を見て成長していただきたいです。



たかぎ保育園の竣工を祝って竣工式典を3月25日(土)に開催しました。式典終了後の内覧会では、1,200名を超える来場者にお越しいただく中、新たな門出を祝うことができました。



## 『初めての入园式』

令和5年4月5日(水)にたかぎ保育園で初となる入园式が執り行われました。

新たに36名の新入园児をお迎えし、新しい保育園のスタートを切ることができました。



## 『バルーンリリース』

令和5年4月6日(木)からたかぎ保育園の本格的な保育の開始とお世話になった北保育園、中央保育園へ感謝の気持ちを込めて『バルーンリリース』を行いました。

色とりどりの風船が空に舞い上がり、子ども達の歓声が広がって保育園としての一步を踏み出すことができました。



### —施設概要—

○建物面積	1,960.24㎡
・保育室 10室	552.69㎡
・多目的ホール1	109.13㎡
・遊戯室	226.80㎡
○定員	200名

### —事業費概要—

○用地代	79,407千円
○造成工事費	35,849千円
○浸透施設設置工事費	33,770千円
○設計監理費	36,135千円
○建築工事費(園舎・外構)	876,337千円

## クラソ喬木が竣工しました！



### —施設概要—

建物名	クラソ喬木
所在地	喬木村281番地2
構造	鉄筋コンクリート造4階建
戸数	16戸(2LDK)
建設費	304,436千円



村が子育て世代向けに令和4年8月から建設を進めてきました集合型村営住宅「クラソ喬木」が3月末に完成しました。

2月に入居者募集を行ったところ、募集戸数を上回る応募が寄せられました。抽選により入居者を決定した部屋もあり、全部屋に入居が決定した状態で供用を始めることができました。クラソ喬木は、ここに住む子育て世帯に喬木村を知ってもらい、将来的に村に定住して頂くことを目的としており、定住人口の増加と地域コミュニティの活性化が期待されます。

村民の皆様をはじめ、関係された全ての皆様のご理解とご協力により無事竣工となりましたことを心から感謝申し上げます。



# 新規職員紹介



**松島有軌**  
保健福祉課

喬木村に貢献できるように誠心誠意努めてまいります。



**武井 葵**  
企画財政課  
(県交流職員)

長野県庁より研修派遣で参りました。喬木村の皆様のお役に立てるよう精一杯頑張ります。



**國島智之**  
地域おこし協力隊

農業を通じて喬木村に貢献できるよう日々努力いたします。



**下村英雄**  
地域おこし協力隊

喬木村と共に成長、発展できるように励みたいと思います。



**家久来忠昭**  
地域おこし協力隊

4月2日に保護犬の子犬をお迎えしました。ほぼ小熊です。就農を目指し精進してまいります。



**与座祐也**  
地域おこし協力隊

農業を通して喬木村に貢献できるよう頑張ります。

## 令和5年度 喬木村消防団本部役員

救護長	本部旗手兼誘導長	機関長	副分団長二	副分団長一	第二分団長	第一分団長	副本部長	本部長	副団長	団長
松島利通	小林貴大	池田大靖	宇野伸吾	三石浩平	奥山奨	佐々木健太	小原拓弥	小山豊	横前敏武	松澤洋一

## 令和5年度 喬木村赤十字奉仕団役員

分加団々長須	大島分団長	氏乗分団長	分大団和長知	富田分団長	分伊久長間	小川分団長	阿島分団長	副委員長	副委員長	委員長
岩瀬都子	筒井由子	多田久子	土屋幸子	塩澤恵子	吉津幸子	森谷悦子	松澤明菜	森谷悦子	湯澤たか子	福澤洋子

## 選挙結果

### 投票結果

有権者数	投票者数	投票率
4,995人	2,754人	55.14%

### 開票結果

川上のぶひこ	新井信一郎	熊谷みか	早川大地	竹村なおこ	小池 清	無効票
448票	257票	377票	279票	550票	809票	34票

4月9日に行われた長野県議会議員一般選挙における、村の投票結果は以下のとおりとなります。

【問い合わせ先】 喬木村選挙管理委員会 ☎33-3800

## 奨学金の返還を村が支援します

### ○支援内容

- ・前年度に返還した額の3分の1(上限:年間10万円)
- ・喬木村消防団で活動している方は、前年度に返還した額の2分の1(上限:年間15万円)
- ・助成期間:10年間

### ○対象者(下記全てを満たす方)

- ・飯田下伊那地域外の高校や大学等に進学して奨学金の貸与を受けた方
- ・初年度申請時に30歳以下の方
- ・助成金を申請する年の1月1日現在において村に住民登録があり、現に居住している方
- ・前年度に自ら奨学金を返還している方

- ・奨学金の返還に関し、他制度の助成等を受けていない方
- ・村税に滞納がなく、公務員でない方

### ○申請方法

- ・令和5年度の申請は、令和5年7月1日から31日までに、必要書類を提出
- ・申請に必要な書類はホームページからダウンロードしてください

【問い合わせ先】

役場 企画財政課 ☎33-5129(直通)

## 令和5年度から高齢者等の見守りサービスを拡充します

### 緊急通報サービス事業

内容: 村内に居住するひとり暮らし高齢者等の緊急時の対応として、警備員等による駆けつけサービスを行います。

### ○対象者

村内に住所を有し、同一敷地内に親族等が居住していない次のいずれかの方

- ・概ね65歳以上のひとり暮らしの方
- ・重度心身障がいをもつひとり暮らしの方
- ・高齢者2人世帯で、一方が要介護認定を受けている方

### ○申請方法

- サービス利用前に以下の書類を提出
- ・緊急通報サービス利用申請書

### 高齢者GPS位置情報サービス利用補助事業

内容: 在宅の認知症高齢者等が所在不明となった場合に、早期発見及び事故防止に繋げるためのGPS購入費用を補助します。

### ○対象者(以下すべてを満たす方)

- ・村内に住所を有し、在宅で生活している方

- ・介護保険の要介護又は要支援の認定を受けており所在不明になるおそれがある方
- ・村税及び介護保険料の滞納がない方

### ○対象経費

- ・GPS端末の本体及び付属品(一般的な電話機能及びウェブサイト閲覧機能を有するものを除く)の購入に要する費用
- ・GPS端末の送料
- ・位置情報検索サービスの導入に要する手数料

### ○補助金額

- ・対象経費のすべて(上限10,000円)

### ○申請方法

**GPS端末を購入する前に**以下の書類を提出

- ・位置情報サービス導入費用補助金交付申請書(ホームページからダウンロードできます)
- ・GPS端末及び位置情報検索サービスの内容が分かる書類
- ・見積書など費用の内訳が分かる書類

【問い合わせ先】

役場 保健福祉課 包括支援係 ☎33-1120(直通)

## 令和4年度 村発注工事等請負契約一覧(令和5年2月~3月)

※100万円以上のもの

No.	事業名	事業箇所	契約方法	契約金額(円)	契約日	請負業者名
1	令和4年度 村単 道路維持工事(側溝工)	喬木村 村道212号線 阿島南	指名競争入札	2,640,000	R5.2.15	大平建設(株)
2	令和4年度 九十九谷森林公園の景観整備とくりん草園及びアジサイ園復活事業	喬木村 九十九谷森林公園 大和知洞	随意契約	1,782,000	R5.2.16	中川建設(有)
3	令和4年度 堰下水源 水位計更新工事	堰下水源	随意契約	1,430,000	R5.2.21	(株)マナテック
4	令和4年度 喬木村統合保育園電話設備工事	統合保育園	指名競争入札	1,650,000	R5.2.22	丸登電業(株) 飯田支店
5	令和4年度 喬木村統合保育園食器等購入事業	統合保育園	指名競争入札	1,198,219	R5.2.22	(株)川岸商会
6	令和4年度 業務用無線LAN機器更新業務	喬木村役場、福祉センター	随意契約	1,325,437	R5.3.3	(株)アイテック
7	令和4年度 九十九谷森林公園の景観整備とくりん草園及びアジサイ園復活事業	九十九谷森林公園 千間洞	随意契約	1,540,000	R5.3.3	中川建設(有)

協働・共創によるSDGs推進プロジェクト

高3で町内会長に！今年度で4年目に20歳の町内会長

# 20歳の町内会長に聞く！ 持続可能な自治会運営



かねこ はるひ  
金子 陽飛 さん

鹿児島市「唐湊山の手町内会」会長。通信制高校3年生の17歳の時、なかなか決まらない町内会の会合で町内会長に立候補。就任後は町内の多様な才能を持つ人びとの長所と短所を相互に補いあう“パズルピース型町内会活動”を展開。高齢化が進む町内会の活性化に取り組んでいる。今はベンチャー企業の役員を務めITを活用した地域づくりの仕事にも取り組む。任期延長を重ね町内会長は4年目。二足のわらじで新たな町内会像を模索し続けている。

区長・自治会長は高齢の男性が担うものと思い込んでいませんか？  
今から3年前…。鹿児島市内のとある町内会で、当時17歳の高校3年生が町内会長に就任しました。50世帯が暮らすその町内会の住民は、1/3が75歳以上。「押し付けあうのではなく、パズルのピースを埋めるように、それぞれできることをやる」。そんな彼の取り組みは、令和4年マニフェスト大賞優秀賞に選ばれ、朝日新聞でも取り上げられました。なぜ彼は町内会長になったのでしょうか。そして若き町内会長は、町内会に何を見て、何に取り組んだのでしょうか。

担い手不足が課題となる自治会運営を持続可能なものとするため、多様な担い手のあり方についての理解を深め、若年層住民の地域参画に対する意識変革を狙ったオンライン講演会を開催します。

## オンライン講演会開催のお知らせ

【日 時】 令和5年5月10日(水) 午後7時から

【場 所】 喬木村福祉センター 多目的ホール(入場無料)

※オンラインによる講演となります。

【対 象】 自治会役員の方、地域づくりに興味がある方など  
どなたでも

【主催】 喬木村協働・共創によるSDGs推進プロジェクト

【共催】 喬木村区長会

【問い合わせ先】 役場 生活環境課 牧野 ☎33-5127 電子メール makino@vill.takagi.nagano.jp



小川(村道6号線 九十九谷)



阿島(広域農道豊丘村境)

## 主要村道沿線において危険木 竹の伐採を行いました

長野県林業コンサルタント協会の「森と人いきいき助成事業」の助成を受け、村内の主要村道沿線3箇所(阿島、小川及び大和知氏乗境)において、ライフライン等に危険が生じる恐れのある木竹等を伐採しました。この事業を実施したことにより、村道沿線の景観維持及び安全安心な交通確保を図ることが出来ました。

## 喬木村創業支援事業補助金

令和5年度から実施される『喬木村創業支援事業補助金』についてご案内します。

近年、喬木村でも経営者の高齢化、後継者がいない等の理由から事業所の休廃業、解散件数が増加しており、村内の活力が失われることが懸念されます。

そこで村の産業振興、経済の活性化及び雇用の創出を図るため、意欲ある創業者が創業時に必要な初期費用を助成することで創業者の資金負担を軽減し、創業と創業後の成長を促進するための補助制度を創設します。



### 【対象・期間】

個人又は法人で創業から3年間

### 【要件】

- ・個人は村内居住、法人は主たる事業所を村内に置くこと
- ・特定創業支援事業で、喬木村創業支援事業計画に記載されていること
- ・青色申告を行うこと
- ・商工会へ加入すること
- ・税、料金に滞納の無いこと 等の要件すべてを満たすこと

【補助金対象経費】 確定申告書に計上された繰延資産償却費(開業費)及び減価償却資産(初期投資)

【補助金交付】 開業から3年間

【補助金額】 創業初年度：40万円(上限) 2年目、3年目：30万円(上限)

創業初年度 : 40万円  
2年目、3年目 : 30万円

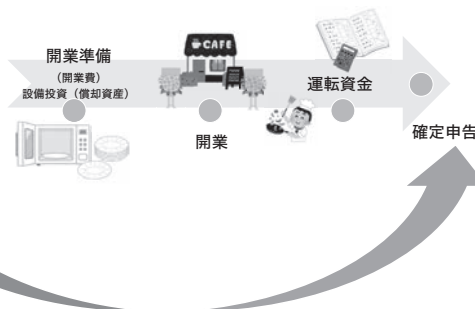

【問い合わせ先】 役場 産業振興課 ☎33-5126(直通)

## 運動公園・芝公園トイレ改修工事完了のお知らせ

運動公園・芝公園トイレが新しく生まれ変わりました。キレイに利用していきましょう。



この事業は、「スポーツ振興くじ」の助成を受けて実施しました。

スポーツくじ



私たちはスポーツ振興くじ助成を受けています。

# 広報たかぎ お知らせ版

## 心配ごと相談・行政相談

○日時 5月12日(金)  
午前10時～11時  
場所 アスボスタジオ

## 結婚相談日

○日時 5月20日(土)  
午後7時30分～8時30分  
場所 福祉センター1談話室  
※完全予約制。  
申込メ切…5月18日(木)  
午後5時まで。  
申込はお電話(☎333-5520)またはこちらからはこちらから



## なずなカフエ

●認知症カフェ  
認知症の方や介護者の方を対象とした憩いの場

○日時 5月9日(火)  
午前10時～12時  
場所 アスボ会議室  
●認知症予防カフェ  
認知症予防に関心のある方、どなたでも参加いただけます  
○日時 5月23日(火)  
午前10時～12時  
場所 アスボ会議室

【問い合わせ先】 社会福祉協議会 ☎33-5520  
※行政相談のみ…役場 総務課 総務危機管理係 ☎33-5120

## 椋鳩十記念館・記念図書館ギャラリー展

椋鳩十記念館・記念図書館のホールで開催いたします。  
なお、新型コロナウイルス感染予防のため、予定が変更になる場合がございます。  
【ギャラリー展の予定】  
●故木下幸司 遠藤家親子三代作品展  
4月8日(土)～4月25日(火)  
●湯沢茂好 作品展  
5月2日(火)～5月23日(火)  
●シニア大学38期生水墨画展  
5月27日(土)～6月13日(火)



## 5月の『マイナンバー』夜間・休日相談窓口

○日時 毎週(金)午後6時～午後13時(土)午前9時～正午  
場所 役場窓口  
○問い合わせ先 役場 住民窓口課 住民係 ☎33-5124  
※平日は随時受け付けています。  
※平日ご来庁が難しい方は、夜間・休日相談窓口をぜひご利用ください。

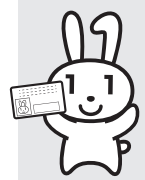

○サイズ 四つ切り及び四つ切りワイド、A4  
※Instagramでも募集します。  
○入賞 特賞 各部門1点  
優秀賞 各部門1点  
特別賞 各部門2点  
スマホ賞(Instagram) 各部門1点

○審査方法 事務局が依頼した審査員が行います。  
○その他 入賞作品の著作権は喬木村に帰属し作品は返却しません。  
送料は応募者負担とさせていただきます。

## 喬木村フォトコンテスト 作品募集

～あなたが見つける 美し郷の魅力～  
「美し郷の四季」 風景部門  
「人が輝く」 人物部門  
をテーマに募集します。

○募集期間 4月24日(月)～12月8日(金)  
○テーマ  
①風景部門  
②人物部門  
※いずれも村内で撮影されたもの  
○作品 写真…1人各部門3点以内、未発表のもの



●応募・問い合わせ先 役場 総務課 情報統計係  
〒395-11100 喬木村6664番地  
☎33-3666(直通)  
✉kouhou@vill.takagi.nagano.jp

4月の村税等		
	納期限	口座振替日
国保税(第1期)	5月1日(月)	4月25日(火) 再振替 5月8日(月)
介護保険料		
後期高齢保険料		
上下水道料		
保育料		
児童クラブ利用料		
□口座振替の方は預金の残高確認をお願いします。		

## 5月の健康体操教室

次の各会場で行う予定です。どなたでも気軽にご参加いただけますので、是非お越し下さい。  
なお、感染症予防のため、各会場で手洗い・手指の消毒をお願いします。また、日程が変更となる場合にはくりネットでお知らせしますのでご注意ください。



対象地区	会場	開催日	開催時間
北	北コミュニティ消防センター	17日、31日	午前10時
郭寺の前	第一公民館	19日	午後1時半
梶牛原 加々須・大島	梶牛原消防センター	8日、22日	午後1時半
町	阿島傘伝承館	10日、24日	午後1時半
南	南農事集会所	10日、24日	午前10時
馬場・両平 伊久間	みんなの広場アスボ	1日、15日、29日	午後1時半
上平	上平集落センター	12日、26日	午後1時半
田上川	田上川消防センター	8日、22日	午前10時
富田・大和知 氏栗	富田陶芸館	1日、15日、29日	午前10時

※上記は現時点での予定であり、今後の状況によっては休止となる可能性があります。

問い合わせ先 役場 保健福祉課 包括支援係 ☎33-1120

## 令和5年度 村税等納期一覧

納付月	税目					その他	納期限	振替日	再振替日	令書 発送日
4月					1期	国民健康保険税  介護保険料 後期高齢者 医療保険料 上下水道使用料 保育料(毎月) 学校給食費 (5月～2月) 児童クラブ利用料 (毎月)  等	5月1日	4月25日	5月8日	4月17日
5月	全期	軽自動車税	1期	固定資産税	2期		5月31日	5月25日	6月7日	5月16日
6月	1期	県村民税			3期		6月30日	6月26日	7月7日	6月16日
7月			2期	固定資産税	4期		7月31日	7月25日	8月7日	7月18日
8月	2期	県村民税			5期		8月31日	8月25日	9月7日	8月17日
9月					6期		10月2日	9月25日	10月10日	9月15日
10月	3期	県村民税			7期		10月31日	10月25日	11月7日	10月16日
11月					8期		11月30日	11月27日	12月7日	11月16日
12月			3期	固定資産税	9期		12月25日	12月25日	1月10日	12月15日
1月	4期	県村民税			10期		1月31日	1月25日	2月7日	1月16日
2月			4期	固定資産税	11期		2月29日	2月26日	3月7日	2月15日
3月					12期		4月1日	3月25日	4月8日	3月15日

- ・村税を口座振替登録されている方は、振替日に引き落としいたします。新たに口座振替を希望される場合は、役場税務係にて振替の手続きをしてください。
- ・振替金額については、各税目の第1期(国保税については1期、4期)に送付する納税通知書をご覧ください。
- ・定期振替日に引き落としできない場合は、翌月7日(休日の場合は翌日)に再振替を行います。2回の引き落としできなかった場合は、督促状の発送となりますのでご注意ください。

### 喬木村広報モニターを募集します

村ではより良い広報事業を目指して広報モニターを募集します。

#### ○内容

情報誌たかぎ、くりんネット、いちごチャンネル、ホームページ等への意見・提案。年に数回行うアンケート調査への回答と、地域のイベント等を情報提供いただきます。

#### ○応募要件

村内在住(又は勤務)の、20歳以上の方で、右記の媒体を視聴・閲覧できる環境にある方。

#### ○募集人員

若干名

#### ○任期

令和5年6月1日～  
令和6年3月31日

#### ○謝礼

3,000円

#### ○応募締切

令和5年5月8日(月)

#### ○応募方法

電話・FAX等により、住所・氏名・年齢・電話番号を記載しご応募ください。選考結果については5月31日までにお知らせします。

#### ○応募・問い合わせ先

役場 総務課 情報統計係  
☎ 3313666(直通)  
Fax 3313669

### 喬木村地域支え合い協議会の委員を募集します

認知症になっても住み慣れた地域で安心して暮らし続けられるよう、支え合いの地域づくりの実現に向け、協議体「喬木村地域支え合い協議会」の公募委員を若干名募集します。

#### ○募集人数

若干名

#### ○応募要件

村内在住の20歳以上の方で、地域づくりに関心があり会議に毎回参加できる方

#### ○任期

令和5年5月～  
令和7年5月

#### ○開催頻度

3か月に1回程度

#### ○協議内容(予定)

認知症の方を支える地域づくりについて

#### ○報酬

4,000円/回

#### ○応募締切

令和5年5月8日(月)

#### ○応募方法

電話または来庁にてご応募ください。選考結果については5月中旬までにご通知します。

#### ○応募先・問い合わせ先

役場 保健福祉課 包括支援係  
☎ 3311120(直通)  
Fax 3313679

### 道路や側溝に不具合を見つけたら通報をお願いします

村が管理する道路で不具合を見つけた際、スマートフォンを使って通報ができるようになります。

道路を安全に通行できるように陥没や段差、ガードレールの損傷などを発見されたら通報をお願いします。

#### ○利用方法

①お手持ちのパソコン・スマートフォンから通報フォームにアクセス

<https://logofrm.jp/E/SSItY>



②通報フォームにて、不具合の状況、見つけた場所、状況が分かる画像を添付

③確認画面に進み、情報を送信

④連絡先・問い合わせ先

緊急対応が必要なものは、電話にてご連絡をお願いします。

平日

(8時30分～17時15分)

高速交通対策課建設係

☎ 3315128

休日・夜間

役場宿日直

☎ 3312001

損傷箇所が県道の場合

飯田建設事務所

☎ 02651231111

## 令和5年5月 新聞・雑誌・段ボールを ゴミステーションに 出す日について

今年度配布の喬木村ごみリサイクルカレンダーにて、5月の新聞・雑誌・段ボールをステーションに出す日(排出日)について、資源回収と29日を併記していますが、中学校による資源回収と村設定の排出日は、左記の通り別日程となりますのでご注意ください。

### ○中学校資源回収

5月20日(土)

※詳細については中学校からの通知をご確認ください。

### ○新聞・雑誌・段ボールをステーションに出す日

(5月分)

5月29日(月)

※5月29日に排出された新聞等を、翌日以降村委託の業者が回収します。

## 河川愛護モニター 募集

国土交通省中部地方整備局では、河川整備等に関する地域の要望を十分に把握し、河川を適正に維持管理するため、河川愛護モニターを募集いたします。ご希望をいただいております。

下記のとおり、新たな河川愛護モニターを募集します。

### ○募集人数

2名

### ○募集区間

天竜川・万年橋付近から阿島橋付近まで(1名)、阿島橋から姑射橋までのうち約3km程度(1名)

### ○応募資格

次の両方の条件を満たす方  
① 満20歳以上の心身とも健康な方で、河川に接する機会が多く河川愛護に関心をお持ちの方  
② 募集区間の近隣にお住まいの方

### ○応募期間

5月12日(金)まで

### ○活動内容

① 日常生活の範囲内で気がついた川の情報を伝えていただくことが主な内容です。  
例：堤防をいつも散歩しているが、ゴミが捨てられている、堤防の舗装が壊れている等  
※河川管理者に情報を提供していただくことが任務であり、不法行為者に対し直接指示し、是正を図っていたり、等々の責務はございません。

② 地域住民への河川愛護思想の普及啓発

③ 月に一回報告書のご提出

※通信費等として一定の謝金をお支払いします。

※日常生活の範囲内での情報提供をお願いするもののため、保険の準備はありません。

### ○任期

7月1日から1年間

### ○応募方法

①住所 ②氏名  
③電話番号 ④年齢  
⑤職業 ⑥応募理由  
を記載したものを左記へ郵送してください。

### ○問い合わせ・郵送先

国土交通省  
天竜川上流河川事務所  
管理課  
〒399-4114  
駒ヶ根市上穂南7-10  
☎0265-816414

## 介護の仕事相談会 を開催

介護事業所への就職を希望している人、介護の仕事に興味のある人の相談会を開催します。

### ○日時

6月10日(土)  
午前10時～正午  
午後1時～4時

### ○場所

エスバード  
不要です。

### ○申し込み

南信州広域連合事務局  
地域医療福祉連携課  
☎5316088

## 自動車税の納期限は 5月31日(水)です

長野県からお知らせです。今年度の自動車税の納期限は5月31日(水)です。納期限内のご納付をお願いします。

金融機関・郵便局・コンビニエンスストア・県税事務所の窓口・クレジットカード・ペイジー・スマートフォンアプリなどで納付できます。

### ○問い合わせ先

南信州広域連合事務局  
飯田事務所  
☎5310405

## 考えよう！ 地球温暖化防止と自然エネルギー

### 講演会

## 「気候変動と地域が持続するための『エネルギー自治』」(仮)

地球温暖化という世界規模の課題を乗り越え、人と自然が繋がる豊かな未来へ進む道筋のヒントについてお聞きいただけます。

日時：5月27日(土) 午後2時～午後4時

場所：飯田勤労者福祉センター3階  
第3研修室、第4研修室

講師：齋藤 幸平さん

東京大学大学院総合文化研究科准教授  
1987年東京都生まれ  
専門は経済思想・社会思想。ベルリン・フンボルト大学哲学科博士課程修了。博士(哲学)。  
18年権威あるドイッチャー記念賞を日本人初、歴代最年少で受賞。ベストセラー『人新世の「資本論」』(集英社新書)で新書大賞2021を受賞。



(C) 島本絵梨佳

対面による開催です！

※同時にYouTubeでリアルタイム配信予定

※講演会終了後、齋藤先生のサイン会等を予定

定員：200名

参加費：無料

主催：おひさま進歩エネルギー株式会社、飯田まちづくり電力

共催：飯田市、南信州自然エネ普及協議会

後援：南信州地域振興局、南信州広域連合、高森町、喬木村、飯田信用金庫、八十二銀行、自然エネルギー信州ネット、飯田脱炭素社会推進協議会、報道機関(予定含む)



## 低温、凍霜害に注意しましょう

関東甲信地方1か月予報(令和5年3月23日発表)によると向こう1か月の平均気温は、高い確率が80%ですが、天気は数日の周期で変わる予報です。本年は農作物の生育が進んでいる状況から今後遅霜等により果樹を中心に農作物の被害が懸念されます。被害が発生しないよう対策をお願い致します。



### 果樹の技術対策について

(1) 週間天気予報等から最低気温情報を確認し、燃焼法等の凍霜害対策を事前準備する。樹種ごと、生育ステージごとに危険温度は異なり、幼果は高めの温度でも凍霜害が発生することがあるので注意する

### (2) 凍霜害対策

#### ① 燃焼法

- ・ 煙のでない燃焼資材や燃焼方法を取ることが必要。  
…環境への配慮
- ・ 燃焼法は輻射熱を利用するものであり、効果を上げるには10aあたり40~60個と火点数を多くする(図1)。
- ・ 日の出直前の気温が最も低くなるので、この時期に火が消えないように特に注意する。

図1 炎の大きさによる違い



小さい炎は冷気を呼び込まない

炎が大きいと冷気を呼び込む

表1 燃焼資材の燃焼状況

燃焼資材(商品名)	材料重量	着火 点火 タイミング	燃焼時間 火点数	ばい煙の量	燃焼状況	評価
デュラフレーム 固形燃料	木粉 + パラフィン系 2.5kg	容易 5~10分前	3.5 30~42	少:問題にはならない	炎は小さく安定した燃焼	◎
燃焼法	灯油	容易	40~50	少:問題にはならない	良好な燃焼。容器として使用済みミルク缶を、芯として石綿、木材チップ、キッチンペーパーロールなどを利用する	○

#### ② 防霜ファン

防霜ファン設置園では、動作を事前に確認しておく。発芽前~展葉期は作動開始0℃、停止は2~4℃、展葉以降は2℃で開始し、6℃で停止するよう設定する。著しい低温が予想される場合は、作動開始、停止温度を2~3℃高めに設定する。降雪、降雨時には防霜ファンを稼働しない。

温度低下が著しい場合には、防霜ファン設置園においても燃焼法を併用する。防霜ファンと燃焼法を併用する場合でも、10a当たりの火点設置数は通常の燃焼法と同数とし、風上側となる防霜ファン側ほど密に配置する。

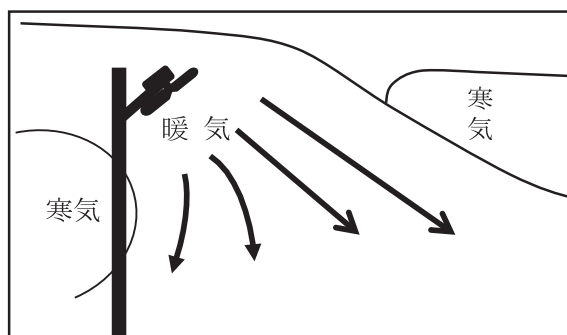

防霜ファンによる暖気の送風

野菜、花卉、その他作物についての技術対策については、南信州農業農村支援センターのホームページに詳細がありますので、ご参照いただきますようお願い致します。

デュラフレーム、固形燃料などの防霜資材につきましては、村に補助制度がありますので、積極的にご利用いただき、被害発生防止に努めていただけると幸いです。補助金についてご不明な点等ございましたら、産業振興課農政係(☎0265-33-5126)へお問い合わせください。

# 地域おこし協力隊だより

## \*Vol.106\*

武石

水谷

吉川

井上

小林

こんにちは！2022年12月から協力隊に任命されました井上泰治です。

現在たかぎ農村交流研修センターで就業しています。

協力隊だより初の投稿です喬木村に移住して4か月になります！

### いちご狩りの様子(写真は妻です)



喬木村で3年ぶりのいちご狩りが開催されました。1月の開園日以降は3年ぶりということもあり、来客数も多くはなかったのですが、テレビ取材、新聞、ホームページの告知などで2月～3月から徐々に来客数があがり関東、関西などのお客様から「ずっと楽しみにしていたよ！」「やっと喬木のいちご狩りにいける！」などの嬉しいお声をいただき、対応した私も大変嬉しくなりました。

私夫婦もいちご狩りを体験させていただき、しっかりお腹の準備をしてきたのですが、45個でギブアップでした…。お客様の中には100個食べる強者もいるそうです。いちご狩りは5月7日までなので再挑戦します！

4L、5Lサイズのいちごは初めて見ました。  
酸味が少なく、しっかり甘味がありました。



### お気に入りの写真



1月31日は禍誤除けの滝を見学いたしました。氷瀑というのを初めて見るのができ、大変感動いたしました。

冬のごく限られた期間でしかお目にかかれなくてとても貴重な景色です。冬の装備(特に雪対策)が必要ですが、ゆっくり歩いて30分～40分くらいなのでたくさんの人に見ていただきたいです。私もSNSなどでしっかり宣伝をさせていただきました。

いちごチャンネルの方々と(真ん中私です)



まだ移住して間もないですが、喬木村の新しい魅力の発見に尽力してまいりますのでどうぞよろしくお願いたします。登山、キャンプ仲間募集中です！

# 子育てひろばだより



No.13

★お問い合わせは★  
こども学遊館  
☎33-4503  
(平日 9:00 ~ 14:00)

## 豆まき

3年ぶりに開催！こども学遊館に鬼がやって来ました👹

初めに豆まきの練習。ボール遊びが大好きな子どもたちは喜んでボール投げをしていました。しかし、鬼が登場すると表情は一変👹お母さんに抱き付いて大泣き。

鬼に抱っこされる子もいました。一時パニック状態でしたが、泣きながらも頑張っ鬼にボールを投げ、なんとか鬼を退治しました。これでひろばのみんなは1年間元気で楽しく過ごせます😊



## お別れ会&終わりの会

4月から年少さんになるお友だちをお祝いしました。

年少さんになるお友だちはみんなの前に出てマイクを使い自分の名前を言い、記念品を受け取りました。

その後<えり&ゆり>さんによる「ぐりとぐら」の人形劇を観賞しました。

ぐりとぐらの世界に引き込まれた子ども達。とても貴重な経験ができました。

最後に映像で子育てひろばの

一年を振り返りました。

今年度も子育てひろばに、ご理解・ご協力を頂きありがとうございました♪



## 子育てひろば行事予定

### ☺4月

20日(木) ★発達支援相談日

24日(月) 遊びのひろば  
~5/2(火) (こいのぼり作り)

25日(火) 親子で遊ぼう(大島さん)

### ☺5月

9日(火) ◎お誕生日会(いちご狩り)

12日(金) ★ベビービクス  
(宮澤助産師)

15日(月) ★下沢先生絵本の会

22日(月) ★足つぼマッサージ

23日(火) ★発達支援相談日

30日(火) ★リユースデー

### ☺6月

6日(火) ★発達支援相談日

13日(火) ◎リトミック

15日(木)16日(金)

◎ママ講座

★…開放教室

◎…村内限定・要申込み



## ～イベントの紹介～

### ○親子で遊ぼう○

親子で楽しく身体を動かします。ボールやフラフープ、トンネルなどいろんな道具も使って遊びます。



### ○遊びのひろば(制作)○

季節の行事に合わせた制作を行います。お子さんが作るだけでなく、お母さんがお子さんに作ってあげるのもステキです。



今後、新型コロナウイルスの感染状況により利用内容が変わります。お問い合わせの上ご来館ください。



# 保育園だより

No.163



## 北 保育園



### 【卒園式】

北保育園最後の卒園児13名が、卒園してもつながっていく思いを、心を込めて歌いました。ステージには園庭いっぱい遊ぶ子どもたちや、大きな阿島傘を飾り、思い出のあふれる卒園式となりました。

## 中央 保育園



### 【卒園式】

中央保育園最後の園児19名。園周辺の探索をして、いろいろなことに興味や関心もち、楽しい思い出がたくさんできました。保育園での思い出を胸に“輝く未来へ向かって大きく羽ばたけ”

## たかぎ 保育園



### 【入園式】

たかぎ保育園での最初の入園式です。キラキラした目でよくお話を聞いて、元気な返事をすることができました。明日から広い保育園でいっぱい探検するぞ!!

## 南 保育園



### 【卒園式】

長い歌を毎日一生懸命練習して自信をもって歌いきることができました。一人一人の声が遊戯室に響き渡りました。

とてもいい天気のおかげで、4人の年長さんが無事卒園式を行うことができました。次はランドセル姿で会えるのを楽しみにしています。

### 【入園式】

ピカピカのカバンや帽子をつけてキラキラの瞳で入園式が行えました。保育園で遊ぶのを楽しみに登園してきてくれると嬉しいです。

# 学校だより

No.272

## 飯田養護学校

昨年度はコロナ禍の1年でしたが、制約が多い中でも、「できること」を見つけながら学習を積み重ねてきました。コロナの扱いが変わる中でも、安全・安心な学校生活を大切に、一人ひとりが自分らしさをめいっぱい発揮できるよう取り組んでいきます。

### 【小学部】

3月に卒業を祝う会を行いました。各クラスで作ったフォトフレームと小学部からの記念品を代表児童が卒業生へ手渡し、お祝いをしました。



「おめでとう」と言ってプレゼントを渡し、「ありがとう」と笑顔で受け取る6年生。コロナ禍で思うように活動できないこともありましたが、今できる最大限の形でお祝いの気持ちを伝えることができました。

### 【高等部】

高等部では2月9日(木)にエスバードにて年度末感謝セールを行いました。約3年ぶりの校外でのセール開催となりました。



大きな声で接客する生徒、自分の作った製品を丁寧に説明する生徒と販売活動を通して、日頃の学習の成果を確認することができました。当日はお忙しい中、たくさんの保護者や地域の方々にご来場いただき、ありがとうございました。

### 【寄宿舎】



寄宿舎生は校庭に出て野球やサッカー、また散歩をして元気に過ごしています。季節の行事の「節分会」では、男子は豆まきゲームをして走り回り、「ひな祭り会」では女子が雛段の前で着物をはおり、お雛様の気分を楽しみました。

### 【あおぞら・訪問グループ】

寒い季節には「足湯」がもってこい！

りんごに柚子、色々な香りの入浴剤を入れて、心も体もぽっかぽか♪

あおぞらグループの冬の風物詩です。座位で先生と一緒に入ったり、ふかふか布団をベンチに敷いてゴロンと寝て入ったり…。お湯を手でバシャバシャとみんなにかけたり…。バケツの足湯も最高！思い思いのスタイルで楽しむのがあおぞら流です。



### 【中学部】

中学部3年生にとっては中学部最後の参観日がありました。

南箕輪村の「麺づくり 蒼空」で感謝の気持ちがいっぱい詰まった“あたたかいラーメン”をご家族にふるまうことができました。前々からとても楽しみにしてくださり、当日も遠方にもかかわらず早く来て、ラーメンの完成を楽しみに待っていただきました。

当日は、3年間の成長の振り返りの発表や「ありがとう」の気持ちを、手紙に込めて渡すことができました。

思い出に残る参観日になりました。高等部でも頑張ります！



# いちごチャンネルGW番組表

4月29日(土)から5月5日(金)までのいちごチャンネルは、保育園の卒園式・入園式、小中学校の卒業式・入学式と1月～4月までの週刊たかぎニュース・特別番組を再放送します。ご家族皆様さんでお楽しみください。

【問い合わせ先】  
役場 総務課 情報統計係  
☎33-3666

4月29日(土)～5月1日(月)		5月2日(火)～5月5日(金)	
6:00	伊久間 法運寺「灯明」 年末・年始「阿島傘ライトアップ」 喬木村・豊丘村「水道通水試験」	6:00	南保育園「コトの神送り行事体験」 喬木村ミニサッカー交流会
7:00	第一小学校卒業式	7:00	北保育園卒園式 ぼくの夢・わたしの夢
8:00	第二小学校卒業式	8:00	中央保育園卒園式 ぼくの夢・わたしの夢
9:00	中学校卒業式	9:00	南保育園卒園式 ぼくの夢・わたしの夢
10:00	▲村歌体操(下半身) いちご狩り 開園 中央保育園 どんど焼き 真浄寺「書初め大会」	10:00	▲村歌体操(下半身) 学遊館広場「シルクスクリーン体験」 栗の剪定講習会の様子
12:00	第一小学校入学式	12:00	たかぎ保育園入園式
13:00	第二小学校入学式	13:00	南保育園入園式
14:00	中学校入学式		
15:00	▲村歌体操(上半身) ABNふるさとCM大賞 最終審査会 変わりゆく たかぎ	15:00	▲村歌体操(上半身) 第一小4年生「SDGsについて学ぶ」 役場職員「災害図上訓練」
16:00	北保育園卒園式 ぼくの夢・わたしの夢	16:00	第一小学校卒業式
17:00	中央保育園卒園式 ぼくの夢・わたしの夢	17:00	第二小学校卒業式
18:00	南保育園卒園式 ぼくの夢・わたしの夢	18:00	中学校卒業式
19:00	★ベリー&ゴーミュージックビデオ たかぎ保育園入園式	19:00	★ベリー&ゴーミュージックビデオ 第一小学校入学式
19:55	★ベリー&ゴードانس	19:55	★ベリー&ゴードانس
20:00	南保育園入園式 ▲村歌体操(ストレッチ)	20:00	第二小学校入学式 ▲村歌体操(ストレッチ)
21:00	喬木村消防団 出初式 中学校3年生 選択授業「弓道」	21:00	中学校入学式
22:00	喬木村総合表彰式 禍誤除けの滝探訪レポート2023	22:00	村内桜便り 村の窓口「令和5年度当初予算」
23:00	北保育園「豆まき」 「クラシィ喬木」完成間近～いちごチャンネルレポート～	23:00	九十九谷森林公園「苗木の植栽作業」 中学1年生・第二小学校「ダンス体験」

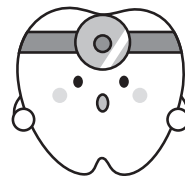

### 自己負担1,000円で受診できます

歯とお口の健康を守るため ぜひ受診しましょう!!

#### 健診で歯周病をチェック!

虫歯や歯周病が進行すると、口内だけでなく体にも影響する可能性があります。歯周病が進行すると、細胞に異常を起し「がん」を引き起こす原因となったり、動脈硬化(血管が硬くなり、血液が流れにくくなる)が進み心臓に負担がかかる場合があります。動脈硬化の原因となる糖尿病は歯周病治療で劇的に改善します。

実は口内の健康が、色んな病気に深〜く関係しているんですよ。  
皆さん! 毎日の歯みがき、定期健診で清潔な口内を保ちましょう!

**対象者:** 喬木村に住所がある40歳以上の方 ※但し、今年度歯科受診した方は除く

**実施医療機関:** 飯田歯科医師会所属の歯科医院

**内容:** 歯や歯肉の状態、口腔衛生状態をチェック

**料金:** 自己負担1,000円(健診費用: 6,000円のうち5,000円補助)

※受診券が必要です ★お申し込みは役場 健康保険係まで



うけてね! /

【問い合わせ先】 役場 保健福祉課 健康保険係 ☎33-5125

#### 【今月号の表紙】

#### たかぎ保育園 入園式 ~わくわく・ドキドキ胸はずませて~

4月5日(水)喬木村の新しい保育園「たかぎ保育園」の入園式が行われました。たかぎ保育園は北保育園と中央保育園の統合保育園としてこの日から供用開始に。本格的に保育がスタートしました。

新しい保育園に入園することを楽しみにしていた新園児36名。また同日、南保育園でも入園式が行われ6名の新園児を迎えました。

お友達と泣いたり笑ったりたまにケンカをしたりしながらスクスクと元気いっぱい過ごしてくださいね。

ご入園されたみなさん、おめでとうございます。



#### 【5月のイベントカレンダー】

7日(日) 水防訓練(消防団)

8日(月) 狂犬病予防注射

9日(火) 蔵書整理休館日(図書館)

お誕生日会【いちご狩り】(学遊館)

10日(水) ノーテレビ・ノーゲームデー

おはなしの部屋(図書館)

12日(金) ★ベビービクス【宮澤助産師】(学遊館)

15日(月) ★下沢先生絵本の会(学遊館)

16日(火) おひさまクラブ(各保育園)

役場文書配布(PM)

20日(土) 資源回収(中学校)

21日(日) 春のスポーツ交流会(公民館)

22日(月) ★足つぼマッサージ(学遊館)

23日(火) ★発達支援相談日(学遊館)

24日(水) 絵本の会(図書館)

26日(金) 乳房検診(29日・31日・6月9日)

30日(火) ★リユースデー(学遊館)

★…開放教室(どなたでもご参加可)

※今後の新型コロナウイルス感染症の感染拡大により、予定が変更になる場合があります。最新の情報は、くりんネットやいちごチャンネルなどでご確認ください。



## 祝ご卒業

◆喬木第一小学校・第二小学校 3月15日(水)  
喬木中学校 3月16日(木) 卒業式

第一小学校58名、第二小学校6名、中学校62名が卒業。多くの出会いと経験を重ねた児童・生徒達が学び舎を巣立ちました。この先も未来に向かって大きく羽ばたいてください。卒業生のみなさんの更なるご活躍を期待しています。

ご卒業おめでとうございます。



## 祝ご入学

◆4月6日(木) 喬木第一小学校・第二小学校  
喬木中学校 入学式

第一小学校36名、第二小学校6名、中学校63名が入学。真新しいランドセルがまだまだ大きく見える小学一年生。中学一年生は初めての制服姿に少し緊張した様子。大きな希望を胸に学校生活を充実したものにしてください。ご入学おめでとうございます。