



消防技術の向上、チームの団結 ～4年ぶり 操法大会に向けて～

今月号の主な内容

- | | | |
|------------------|-----------------|----|
| ■ 広報たかぎ | ■ 農業委員会通信 | 12 |
| むらづくりワークショップ | ■ 地域おこし協力隊だより | 13 |
| 使用済み小型家電無料回収 | ■ 子育てひろばだより | 14 |
| 結婚新生活支援補助金 | ■ 保育園だより | 15 |
| がん患者へのアピアランスケア助成 | ■ 学校だより 第二小 | 16 |
| 重点プロジェクトだより | ■ 健康アップPPK | 17 |
| お知らせ版 | ■ 7月のイベント情報 | 17 |
| リニア進捗情報 | ■ PHOTO GALLERY | 18 |





広報 たかぎ

2023・7 第457号

編集：総務課 / 発行：喬木村役場
TEL 0265-33-2001 FAX 0265-33-4511
ホームページアドレス <http://www.vill.takagi.nagano.jp/>
電子メールアドレス info@vill.takagi.nagano.jp
印刷：龍共印刷株式会社(飯田市上郷黒田 121-1)

村の人口 5,735人(-2)
男 2,799人(+3)
女 2,936人(-5)
世帯数 2,052戸(+2)
(令和5年6月1日現在)

「喬木村地域情報アプリ」
村からのお知らせ、災害情報などを
村内外からご確認いただけます。
ぜひご登録ください。



(Android版)



(iPhone版)



喬木村
Takagi.vill Nagano

むらづくりワークショップ

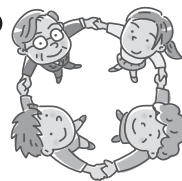

リニア中央新幹線、三遠南信自動車道の
開通を見据えた「喬木村」。



この村の将来を地域の皆さまと一緒に考えてみませんか。

ワークショップではあらかじめゴールを設定せず、村の将来やあるべき姿についてざっくばらんに意見交換を行います。

様々な年代や組織の皆さま、特に次世代を担う多くの皆さまのご参加をお待ちしております。

参加者
募集!!



少子高齢化などの課題が
たくさんありそうだけど
大丈夫かしら…

若者が帰ってきたくなくなる
魅力があふれる村に
したいなあ



【むらづくりワークショップのプロセス】

現状・課題 相互理解

喬木村の抱えている地域課題や村の魅力の情報共有

村の強みや自慢できること、無くなったら困ることなど参加者皆さんのお考えを全員で共有します。

現状確認 フィールド ワーク

地域課題や村の魅力について現場を視察

実際の現場を見ることで、将来の村のあるべき姿を想像し、今後の検討の材料とします。

テーマの 共有

将来のむらづくりに向けたテーマを参加者で共有

むらづくりにおける夢と現状を比べることで、課題を明らかにし、それぞれのテーマ(分野)を導き出します。

「やるべきこと」 の明確化

テーマごとの課題解決に向けた検討

各テーマごとに分かれて、それぞれの課題や取り組みについてより認識を深めて、「やるべきこと」を明らかにします。

【応募方法】

お手持ちのスマホ等で次の二次元コードを読み取っていただくで申込フォームに移動します。

申込フォームで必要項目を入力して応募をお願いします。

※開催する曜日・時間帯は参加者の希望が多い曜日と時間で設定します。

【応募メ切】 7月14日(一次分)



【問い合わせ先】

役場 企画財政課 ☎33-5129

E-mail kikaku@vill.takagi.nagano.jp

ご家庭で使用済みの小型家電を無料で回収します

使用済み小型家電には、鉄、アルミ、銀、銅、レアメタルなど再生できる資源が含まれます。村では、資源の有効活用を進めるため、小型家電のリサイクル回収を無料で行います。ご家庭にある故障や不要で使われなくなった電化製品をお持ちください。

★小型家電の対象製品とは

ご家庭の電気や電池で動く製品で、家電4品目(テレビ、エアコン、冷蔵・冷凍庫、洗濯機・衣類乾燥機)以外の物をいい、広く対象になります。

対象品目例(無料回収)

- 【通信機器】電話機、FAX、携帯電話等
- 【映像機器】デジタルカメラ、ビデオデッキ等
- 【電気音響機器】CDプレイヤー、ステレオ等
- 【事務機器】パソコン、プリンター等
- 【台所用電気機器】電気ポット、炊飯器等
- 【理容機器】ドライヤー、電気カミソリ等

小型家電ではない物(粗大ごみ)

×【木や布、プラが多いもの】
電気毛布・電気カーペット、マッサージチェア
こたつ(ヒーターのみなら回収)、スピーカーなど

回収日：7月23日(日)

午前7時～午前9時

場所：喬木村役場前駐車場

持ち込んでいただく時の注意事項

- ◎パソコンやデジタルカメラ、携帯電話などの記憶媒体がある物は個人情報务必消去下さい。
- ◎電池、蛍光灯・電球(LEDも回収不可)、インクカートリッジ、DVD、CD、掃除機のごみパック、灯油などは必ず抜き取ってから出してください。
- ◎一度回収しました製品は返却できません。
- ◎小型家電リサイクルとして持ち込んでいただいた製品でも回収できないものは、10月の粗大ごみにお出してください(有料回収)。

【問い合わせ先】 役場 生活環境課 環境林務係 ☎33-5127

北保育園・中央保育園園舎お別れ会を開催します

4月より新しくたかぎ保育園の運用が開始されました。それに伴い、北保育園は跡地利用について検討しており、中央保育園は、園舎の取り壊しが決定しております。

そこで、いままで大勢の方々が卒園され、思い出の詰まった園舎とのお別れ会を行います。

一般開放される最後の機会となりますので、ぜひお越しください。

- 1 日にち 7月1日(土)
- 2 場所・時間 中央保育園 午前9時～正午
北保育園 午後1時～午後4時
- 3 持ち物 上履き(スリッパなど)

【内容】

- ・クイズラリー……………園内の各部屋にあるクイズに答えて記念品をもらいましょう。(各園 限定250枚)
- ・歴代映像ライブラリー…役場に保管されている保育園の映像を、編集して流します。
- ・園内の自由散策……………通園時などを思い返しながら、懐かしんでください。

※園で使用しなくなった椅子などの備品を、同日開催いたしますリユースイベントで出品いたします。

詳細は6ページへ。



中央保育園園舎



北保育園園舎

【問い合わせ先】 教育委員会事務局 ☎33-2002

～結婚により喬木村で新生活をはじめのご夫婦の方へ～

喬木村結婚新生活支援補助金 家賃・リフォーム費用・引越費用を補助します

R5年度
受付
スタート

喬木村では結婚された若いご夫婦の経済的負担の軽減と、村への定住の推進をするために補助金を交付し新生活を応援しています。

住居費

- ①新居購入費
- ②新居の家賃、敷金礼金共益費、仲介手数料
- ③新居のリフォーム費用



引越費用

引越業者又は運送業者へ支払う費用

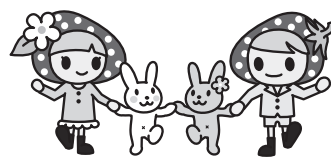

夫婦共に

29歳以下の世帯
最大60万円
それ以外の夫婦
最大30万円

補助します

- ・家賃については勤務先から住宅手当が支給されているときは、住宅手当分に相当する費用を除く。
- ・住居費と引越費用の補助対象となる支払の期間は、令和5年4月1日～令和6年3月31日まで
- ・補助金の額は、住居費と引越費用を合わせた費用の実費が60万円(夫婦共に29歳以下の世帯)もしくは30万円(それ以外の世帯)のいずれか低い金額です。

補助金を受けるためには要件があります。(すべてにチェックが付いて該当になります)

- 令和5年3月1日から令和6年3月31日までの間に婚姻届を提出し、受理された夫婦
- 世帯の所得が令和5年分の夫婦の所得を合算した金額が500万円未満であること
- 婚姻日における年齢が夫婦共に39歳以下であること
- 他の公的制度による家賃補助等を受けていないこと
- 過去にこの補助金を受けたことがないこと ※一部対象外あり
- 喬木村で新生活を始めた夫婦(住所は喬木村にあるが、他市町村にあるアパート等に住むために要した費用は対象外です)

申請期間
令和6年3月まで
※早目にお申し出ください

【問い合わせ先】 役場 保健福祉課 福祉係 ☎33-5123

7月は“社会を明るくする運動” 強調月間です

法務省主唱の“社会を明るくする運動”は、「更生保護の日」である7月1日からの1か月は犯罪や非行のない明るい社会を築こうとする全国的な運動強調月間です。

「社会を明るくする運動」とは？

すべての国民が、犯罪や非行の防止と犯罪や非行をした人たちの更生について理解を深め、それぞれの立場において力を合わせ、犯罪や非行のない安全で安心な明るい地域社会を築くための全国的な運動です。令和5年で73回目を迎えます。

喬木村の取り組み

村では、例年7月の強調月間に合わせて啓発活動等を行っています。いちごチャンネルで推進協議会のメンバーによる啓発CMが流れます。また子供たちの登校時に声掛け運動を行う予定です。



【問い合わせ先】 役場 保健福祉課 福祉係 ☎33-5123

喬木村がん患者へのアピランスケア助成事業

喬木村では、がん治療に伴う身体的・精神的な負担や社会生活上の不安を和らげるため、医療用補装具(ウィッグや乳房補装具)購入費用の一部を助成します。

アピランスケアとは…医学的・整容的・心理社会的支援を用いて、外見の変化を補完し、外見の変化に起因するがん患者の苦痛を軽減するケア
(国立研究開発法人国立がん研究センター中央病院)

対象者 (1)、(2)を満たす方

- (1) 助成金の対象となる補装具の申請日に喬木村に住所を有する方
- (2) がんと診断され、がんの治療(手術、薬物治療、放射線療法等)を受けた、または現に受けている方

対象品・助成回数

助成対象補装具	助成回数(1人につき)
(1) 頭髪補装具 ウィッグ、装着用ネット、毛付き帽子	1回
(2) 乳房補装具(補整パッド、補整下着、専用入浴着、人工乳房)	右房、左房ごとに1回
(3) その他エピテーゼ(補整用人工物)	1回

助成金額 助成対象経費の1/2(1,000円未満の端数切り捨て)、上限2万円

【問い合わせ先】 役場 保健福祉課 健康保険係 ☎33-5125

骨髄バンクドナー助成金 骨髄バンク登録のお願い

骨髄移植・末梢血管細胞移植の提供に係るドナーの負担を軽減し、必要とする方が骨髄等の提供を受けられるよう助成金を交付します。

骨髄移植・末梢血管細胞移植を行うためには、白血球の型が適合する必要があります。非血縁者と適合する確率は数百から数万分の一とされ、治療を行うためにはより多くの皆様の「骨髄バンク」への登録が必要です。

- ・登録の方法：飯田保健福祉事務所で登録できます。(下記参照)

【喬木村骨髄バンクドナー助成金】

必要な添付書類を添えて保健福祉課健康保険係に申請をお願いします。

対象者	助成金
①ドナー	入院・通院・面談 1日あたり2万円 10日を上限
②ドナーが勤務する事務所	入院・通院・面談 1日あたり1万円 10日を上限

- ・申請期限：骨髄等の提供が完了した日から起算して6月以内

【問い合わせ先】 役場 保健福祉課 健康保険係 ☎33-5125

～骨髄バンクにご登録ください～ 飯田保健福祉事務所では登録窓口を開設しています。
1人でも多くの方を救うために、ドナー登録のご協力をお願いします。

〈完全予約制〉 日時：毎月第3火曜日(祝祭日を除く) 午前9時～午前11時まで
対象：年齢18歳以上54歳以下で健康状態が良好な方 体重 男性45kg以上/女性40kg以上の方
場所：飯田保健福祉事務所(飯田市追手町2-678 飯田合同庁舎内)
予約電話番号：☎0265-53-0444

命のボランティア
登録は2mlの採血から

【予約・質問・問い合わせ先】

飯田保健福祉事務所 健康づくり支援課 直通☎0265-53-0444(保健師まで)
※(財)骨髄移植推進財団のホームページもご覧ください。 URL <http://www.jmdp.or.jp/>

リユースイベント in 保育園舎お別れ会

保育園舎お別れ会に合わせて、旧北・中央保育園で使っていた備品と、子どもの学用品(辞書等)、衣類(ジャージ等)、日用品のリユースイベントを開催します！どなたも無料でお持ちいただけます。

【とき・ところ】 令和5年7月1日(土) 午前：中央保育園 午後：北保育園

※詳細はP 3 保育園舎お別れ会をご覧ください。

【リユース品の内容】 ・学用品・日用品等は幼児～中学生くらいのもの

・旧保育園で使っていたイス・棚など

※お引き取りいただいた品の転売・商用利用は固く禁止します。

☆リユース品を募集します！是非ご協力をお願いします。

【受付期間】 6月23日(金)～6月30日(金) 午前9時～午後5時

※当日は、会場で30分前から開始まで受付を行います。

【受付場所】 喬木村役場1階にお持ち込み下さい。

※出品の際に出品票をご記入いただきます。

※出品中の破損等については補償しかねます。

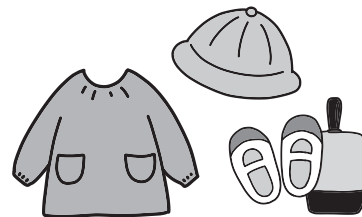

出品いただいたものは原則返却いたしません。返却希望の方は出品時にお申し出ください。

川の環境と生物を調べよう！

～いつも見ている川をみんなで調べて、喬木村の環境について学ぼう！～

〈共催〉天竜川総合学習館かわらんべ・下伊那漁業協同組合・喬木村公民館

【対象】 村内小中学生とその保護者 ※中学生以上は1人での参加可能

【定員】 各講座40名(人数に達し次第締め切ります)

【参加費】 無料

【持ち物】 川に入れる服装(靴)、着替え、タオル、筆記用具、飲み物

※この活動に対しては村の公民館保険を適用します。

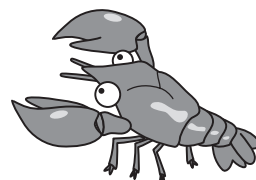

【第1弾】 川の生き物を知ろう！

日時：7月16日(日) 午前9時～午前11時

会場：福祉センター多目的ホール・小川川

内容：①川に生息する生き物と探し方について

②小川川の生き物・環境調査

※雨天の場合、小川川での調査は行わず福祉センターにて生き物観察を行います。



申込締切

7月7日

【第2弾】 外来生物をやっつけよう！

日時：8月20日(日) 午前8時30分～午前10時30分

会場：矢筈ダム

内容：①矢筈ダムの生き物と外来生物について

②外来生物の調査

※小雨決行・荒天時は中止とします。(中止の場合は申込の連絡先にご連絡します。)



申込締切

8月10日

申込は各QRコードからそれぞれお願いします

【問い合わせ先】 協働・共創によるSDGs推進プロジェクト 役場 生活環境課 牧野 ☎33-5127
メール makino@vill.takagi.nagano.jp

広報たかぎ お知らせ版

心配ごと相談・行政相談

- 日時 7月7日(金)
午前10時～12時
- 場所 福祉センター
第一会議室
- ※弁護士相談あり

結婚相談日

- 日時 7月15日(土)
午後7時30分～8時30分
- 場所 福祉センター談話室
- ※完全予約制。
- 申込メット：7月13日(木)
午後5時まで。
- 申込はお電話
(☎3315520)
- またはこちらから



なすなカフエ

- 認知症カフェ
認知症の方や介護者の方を対象とした憩いの場
- 日時 7月11日(火)
午前10時～12時
- 場所 アスボ会議室

●認知症予防カフェ

- 認知症予防に関心のある方、どなたでも参加いただけます
- 日時 7月25日(火)
午前10時～12時
- 場所 アスボ会議室

【問い合わせ先】 社会福祉協議会 ☎33-5520
※行政相談のみ…役場 総務課 総務危機管理係 ☎33-5120

棕鳩十記念館・記念図書館 記念図書館ギャラリー展

棕鳩十記念館・記念図書館のホールで開催いたします。



- 「ギャラリー展の予定」
- ◎和の雨音と和傘資料展
6月17日(土)～7月4日(火)
- ◎パッチワークミニ展
7月8日(土)～7月25日(火)
- ◎企画展 こども夏まつり 2023
7月29日(土)～8月22日(火)
- 問い合わせ先
☎3314569

棕鳩十記念図書館 7月のお楽しみ会(予告)

「季節のハーブ工作・夏帽子のポップづくり」

- 日時 7月8日(土)
午前10時30分～
- 場所 2階視聴覚室
- 講師 松本もと子さん
- *材料費、申し込みが必要です。
- *詳細が決まり次第HPなどでお知らせします。
- 問い合わせ先
☎3314569

いいだ若者 サポートステーション 保護者相談開催のお知らせ

いいだ若者サポートステーションでは、15～49歳までの就労していないお子さんを持つ保護者の方を対象とした相談会(予約制)を開催します。「働くことに不安がある」「就職活動に行き詰まっている」「仕事が長く続かない」など、不安やお悩みについてご相談に応じます。お気軽にご利用ください。

- 日時 7月22日(土)
午前10時～午後5時30分
- 対象 15歳～49歳までの就労していない子をもつ保護者
- 会場 いいだ若者サポートステーション
(飯田市本町1-12 中村ビル2F)

- 予約・問い合わせ先
いいだ若者サポートステーション
☎4913150
- ※開所日：火、木、土曜日
午前10時～午後5時30分



いいだ若者サポートステーション
☎4913150

※開所日：火、木、土曜日
午前10時～午後5時30分

7月の『マイナンバー』 延長・休日相談窓口

- 日時 毎週(金)午後6時まで
1日(土)・15日(土)
午前9時～正午
- 場所 役場窓口
- 問い合わせ先 役場 住民窓口課 住民係
☎3315124

※平日ご来庁が難しい方は、延長・休日相談窓口をぜひご利用ください。

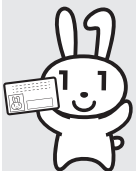

※平日ご来庁が難しい方は、延長・休日相談窓口をぜひご利用ください。

※平日は随時受け付けています。

☎3315124

役場 住民窓口課 住民係

○問い合わせ先

○場所 役場窓口

○日時 毎週(金)午後6時まで

1日(土)・15日(土)

午前9時～正午

○場所 役場窓口

○問い合わせ先

役場 住民窓口課 住民係

☎3315124

※平日は随時受け付けています。

※平日ご来庁が難しい方は、延長・休日相談窓口をぜひご利用ください。

☎3315124

役場 住民窓口課 住民係

○問い合わせ先

○場所 役場窓口

○日時 毎週(金)午後6時まで

1日(土)・15日(土)

午前9時～正午

○場所 役場窓口

○問い合わせ先

役場 住民窓口課 住民係

☎3315124

※平日は随時受け付けています。

※平日ご来庁が難しい方は、延長・休日相談窓口をぜひご利用ください。

☎3315124

役場 住民窓口課 住民係

○問い合わせ先

○場所 役場窓口

○日時 毎週(金)午後6時まで

1日(土)・15日(土)

午前9時～正午

○場所 役場窓口

○問い合わせ先

役場 住民窓口課 住民係

☎3315124

※平日は随時受け付けています。

※平日ご来庁が難しい方は、延長・休日相談窓口をぜひご利用ください。

☎3315124

役場 住民窓口課 住民係

○問い合わせ先

○場所 役場窓口

○日時 毎週(金)午後6時まで

1日(土)・15日(土)

午前9時～正午

○場所 役場窓口

○問い合わせ先

役場 住民窓口課 住民係

☎3315124

※平日は随時受け付けています。

※平日ご来庁が難しい方は、延長・休日相談窓口をぜひご利用ください。

☎3315124

役場 住民窓口課 住民係

○問い合わせ先

○場所 役場窓口

○日時 毎週(金)午後6時まで

1日(土)・15日(土)

午前9時～正午

○場所 役場窓口

○問い合わせ先

役場 住民窓口課 住民係

☎3315124

※平日は随時受け付けています。

※平日ご来庁が難しい方は、延長・休日相談窓口をぜひご利用ください。

☎3315124

役場 住民窓口課 住民係

○問い合わせ先

○場所 役場窓口

○日時 毎週(金)午後6時まで

1日(土)・15日(土)

午前9時～正午

○場所 役場窓口

○問い合わせ先

役場 住民窓口課 住民係

☎3315124

※平日は随時受け付けています。

※平日ご来庁が難しい方は、延長・休日相談窓口をぜひご利用ください。

☎3315124

役場 住民窓口課 住民係

○問い合わせ先

○場所 役場窓口

○日時 毎週(金)午後6時まで

1日(土)・15日(土)

午前9時～正午

○場所 役場窓口

○問い合わせ先

役場 住民窓口課 住民係

☎3315124

※平日は随時受け付けています。

※平日ご来庁が難しい方は、延長・休日相談窓口をぜひご利用ください。

☎3315124

役場 住民窓口課 住民係

○問い合わせ先

○場所 役場窓口

○日時 毎週(金)午後6時まで

1日(土)・15日(土)

午前9時～正午

○場所 役場窓口

○問い合わせ先

役場 住民窓口課 住民係

☎3315124

※平日は随時受け付けています。

※平日ご来庁が難しい方は、延長・休日相談窓口をぜひご利用ください。

☎3315124

役場 住民窓口課 住民係

○問い合わせ先

○場所 役場窓口

○日時 毎週(金)午後6時まで

1日(土)・15日(土)

午前9時～正午

○場所 役場窓口

○問い合わせ先

役場 住民窓口課 住民係

☎3315124

※平日は随時受け付けています。

※平日ご来庁が難しい方は、延長・休日相談窓口をぜひご利用ください。

☎3315124

役場 住民窓口課 住民係

○問い合わせ先

○場所 役場窓口

○日時 毎週(金)午後6時まで

1日(土)・15日(土)

午前9時～正午

○場所 役場窓口

○問い合わせ先

役場 住民窓口課 住民係

☎3315124

※平日は随時受け付けています。

※平日ご来庁が難しい方は、延長・休日相談窓口をぜひご利用ください。

☎3315124

役場 住民窓口課 住民係

○問い合わせ先

○場所 役場窓口

○日時 毎週(金)午後6時まで

1日(土)・15日(土)

午前9時～正午

○場所 役場窓口

○問い合わせ先

役場 住民窓口課 住民係

☎3315124

※平日は随時受け付けています。

※平日ご来庁が難しい方は、延長・休日相談窓口をぜひご利用ください。

☎3315124

役場 住民窓口課 住民係

○問い合わせ先

○場所 役場窓口

○日時 毎週(金)午後6時まで

1日(土)・15日(土)

午前9時～正午

○場所 役場窓口

○問い合わせ先

役場 住民窓口課 住民係

☎3315124

※平日は随時受け付けています。

※平日ご来庁が難しい方は、延長・休日相談窓口をぜひご利用ください。

☎3315124

役場 住民窓口課 住民係

○問い合わせ先

○場所 役場窓口

○日時 毎週(金)午後6時まで

1日(土)・15日(土)

午前9時～正午

○場所 役場窓口

○問い合わせ先

役場 住民窓口課 住民係

☎3315124

※平日は随時受け付けています。

※平日ご来庁が難しい方は、延長・休日相談窓口をぜひご利用ください。

☎3315124

役場 住民窓口課 住民係

○問い合わせ先

○場所 役場窓口

○日時 毎週(金)午後6時まで

1日(土)・15日(土)

午前9時～正午

○場所 役場窓口

○問い合わせ先

役場 住民窓口課 住民係

☎3315124

※平日は随時受け付けています。

※平日ご来庁が難しい方は、延長・休日相談窓口をぜひご利用ください。

☎3315124

役場 住民窓口課 住民係

○問い合わせ先

○場所 役場窓口

○日時 毎週(金)午後6時まで

1日(土)・15日(土)

午前9時～正午

○場所 役場窓口

○問い合わせ先

役場 住民窓口課 住民係

☎3315124

※平日は随時受け付けています。

※平日ご来庁が難しい方は、延長・休日相談窓口をぜひご利用ください。

☎3315124

役場 住民窓口課 住民係

○問い合わせ先

○場所 役場窓口

○日時 毎週(金)午後6時まで

1日(土)・15日(土)

午前9時～正午

○場所 役場窓口

○問い合わせ先

役場 住民窓口課 住民係

☎3315124

※平日は随時受け付けています。

※平日ご来庁が難しい方は、延長・休日相談窓口をぜひご利用ください。

☎3315124

役場 住民窓口課 住民係

○問い合わせ先

○場所 役場窓口

○日時 毎週(金)午後6時まで

1日(土)・15日(土)

午前9時～正午

○場所 役場窓口

○問い合わせ先

役場 住民窓口課 住民係

☎3315124

※平日は随時受け付けています。

※平日ご来庁が難しい方は、延長・休日相談窓口をぜひご利用ください。

☎3315124

役場 住民窓口課 住民係

国民年金機構からのお知らせ

○国民年金保険料の免除・納付猶予制度

収入の減少や失業等により保険料を納めることが困難な場合もあります。未納のままにせず、「国民年金保険料免除・納付猶予制度」の手続きを行ってください。保険料の免除や納付猶予が承認された期間は、年金の受給資格期間に算入されます。ただし、将来の年金額を計算するときには、免除期間は保険料を納めた時に比べて2分の1(平成21年3月までの免除期間は3分の1)になります。また、納付猶予になった期間は年金額には反映しません。

受給する年金額を増やすには、保険料免除や納付猶予になった保険料を後から納める(追納する)必要があります。※学生の方は「学生納付特例制度」を利用してください。

○国民年金保険料の追納制度

国民年金保険料の免除(全額免除・一部免除・法定免除※)、納付猶予、学生納付特例を受けた期間があると、保険料を全額納めたときに比べ、年齢基礎年金の年金額が少なくなります。将来受け取る年齢基礎年金の年金額を増やすために、10年以内であ

ば、保険料をさかのぼって納める(追納する)ことができます。

※障害年金を受けている期間や生活保護の生活扶助を受けている期間などは、本人からの届出により国民年金保険料が全額免除されます。これを法定免除といいます。

○各種手続きは電子申請が便利です

マイナンバーカードをお持ちの方は、マイナポータルから国民年金手続きの電子申請ができるようになりました。スマートフォンから24時間365日手続きできます。

対象手続きは、①国民年金への加入、②保険料の免除・納付猶予の申請、③学生納付特例の申請です。

※まずはマイナポータルの「利用者登録」が必要です。

○年金に関する問い合わせ先

飯田年金事務所
☎22-13641

マイナポータル



令和5年度自衛官等募集案内 応募資格及び試験日程等

○問い合わせ先
自衛隊長野地方協力本部
飯田出張所 ☎22-12613

自衛隊員				自衛官			募集種目	応募資格	受付期間	試験期日等
予備自衛官補	技能	一般	貸費学生(技術)	防衛医科大学校看護学科学生(自衛官候補看護学生)	防衛医科大学校医学科学生	防衛大学校学生(一般)	航空学生(海自、空自)	自衛官候補生	曹候補生	
18歳以上で国家免許資格等を有する者(資格により年齢上限は53歳~55歳未満)	18歳以上34歳未満の者	大学の理学部、工学部の3・4年次又は大学院修士課程在学者	18歳以上21歳未満の者(高卒者見込含)又は高専3年次修了者(見込含)	18歳以上23歳未満の者(海自)18歳以上21歳未満の者(空自)18歳以上21歳未満の者(いずれも高卒者又は高専3年次修了者(見込含))	18歳以上33歳未満の者			年間を通じて行っております	7月1日(土)~9月5日(火)	1次試験 9月15日(金)~24日(日)うち1日
6月1日(木)~9月21日(木)	6月1日(木)~11月10日(金)	7月1日(土)~10月4日(水)	7月1日(土)~10月11日(水)	7月1日(土)~10月18日(水)	7月1日(土)~9月7日(木)			受付時またはHPにてお知らせします		
9月23日(土)~10月9日(月)うち1日	12月3日(日)	1次試験 10月14日(土)	1次試験 10月21日(土)	1次試験 10月28日(土)	1次試験 9月18日(月)					

採用時期：令和6年3月中旬~4月上旬(予備自衛官の訓練開始時期は7月以降。)

調理師・製菓衛生師試験

○試験日時

9月14日(木)
午後1時~3時

○試験場所

南信州・飯田産業センター
(飯田市座光寺3349-1)

○願書受付日時

7月4日(火)~6日(木)
各日午前9時~午後5時

○願書受付場所

飯田合同庁舎2階
202会議室

○合格発表

10月18日(水)
午前9時~
(阿南支所は10時~)

飯田保健所、阿南支所入口に合格者の受験番号を掲示します。

○問い合わせ先

また、飯田保健所ホームページに掲載する他、受験者全員に結果を通知します。

飯田保健所
食品・生活衛生課

☎5310446
☎5310469



放送大学 入学生募集

放送大学は、テレビ・インターネットで授業を行う通信制の大学です。働きながら大学を卒業したい、学びを楽しみたい等、さまざまな目的で幅広い世代の方が学んでいます。

- 心理学・福祉・経済・歴史・文学・情報・自然科学等、約300の幅広い授業科目があり、1科目から学ぶことができます。
- 卒業すれば学士の学位を取得できます。
- 放送授業1科目の授業料は1万1千円(入学金は別)。半年ごとに学ぶ科目分だけの授業料を払うシステムです。
- 半年だけ在学することも可能です。

ただいま10月入学生を募集しています。資料のご請求は無料。お気軽にお問い合わせください。

○出願期間

第1回は8月31日(木)まで
第2回は9月12日(火)まで
※インターネット出願も受け付けています。

○資料請求・問い合わせ先

放送大学長野学習センター
☎0266-15812332

2023

喬木村フォトコンテスト

うま さと
～あなたが見つける美し郷の魅力～

テーマ

- うま さと
- ①「**美し郷の四季**」風景部門
 - ②「**人が輝く**」人物部門

※「美し」とは
満ち足りていて美しい・心地よい・素晴らしい

Instagram

- ①喬木村公式アカウント
(@takagi_kousiki)をフォロー
- ②「#喬木村フォトコン2023」
を付けて投稿



アカウント二次元コード

応募要項

- 作品お1人各3点以内
未発表のもの、村内で撮影されたもの
- サイズ4つ切り・4つ切りワイド・A4サイズ
- メ切 令和5年12月8日(金)
- 入賞作品の著作権は喬木村に帰属します
- 作品は原則返却いたしません
- 送料は、応募者負担とさせていただきます
- 人物が入る場合、事前に本人の承諾を得てください

入賞

	(各テーマ)	(商品券)
★特賞	1点	1万円
優秀賞	1点	5千円
特別賞	2点	3千円
スマホ賞 (Instagram)	1点	3千円

送付先および お問い合わせ

〒395-1100 喬木村6664番地
喬木村 総務課 情報統計係

Tel 0265-33-3666(直通)
Mail kouhou@vill.takagi.nagano.jp

リニア関連工事の進捗状況(R5.5現在)をお知らせします

喬木村内ではリニア本線が通過する阿島北地区と、本線に敷設するガイドウェイの製作・保管ヤードとして阿島南(堰下)地区で工事が行われています。本線は、下図の赤色で示した工事着手区間(天竜川橋りょうほか新設)で工事が進んでおり、(仮称)阿島トンネルを含む村内他区間については、今後工事説明会等が計画される予定です。

詳細の工事計画は、施工業者が毎月発行している「工事だより」でご確認ください。

『天竜川橋りょうほか新設』



赤色の工事着手区間のうち、赤丸で示した橋脚の建設が開始しています。天竜川河川内には橋脚が4基建設される計画で、写真①②のとおり現在は喬木村側の2基の建設が進められています。河川中側の橋脚では、概ねリニアが走行する高さとなる上部工まで工事が進んでいます。天竜川河川内の工事は、出水期(6月～9月)は休工となりますので、今年は10月から工事が再開されます。



写真③④の箇所

では、橋脚を建設するための基礎工事が進められています。村内幹線道路である竜東一貫道路とリニア本線が交差する箇所周辺では、工事に伴い写真⑤のとおり通行規制が行われます。予め各種媒体により告知されますので、ご理解とご協力をお願いいたします。



『堰下ガイドウェイ製作・保管ヤード』

阿島南(堰下)地区の約5.5haの広大な敷地では、リニア本線に敷設する「ガイドウェイ」を製作・保管

するためのヤード整備を行っています。長野県内に敷設するガイドウェイは、堰下ヤードと高森町下市田(天竜川付近)で整備しているヤードの2箇所です。堰下ヤードは写真⑥のとおり造成が完了していませんが、村内の本線工事に伴う発生土等を搬入して造成を進め、ヤード西側(天竜川側)の舗装されている箇所同様に、全面が盛土・舗装される予定です。



※『喬木村の玄関口』となる当地区の後利用については住民参加型の検討会等を計画する予定です。



喬木村内 リニア関連事業情報はこちらからご覧いただけます

村内のリニア関連事業については、令和2年7月に天竜川から阿島北村営住宅付近までの工事区間である「天竜川橋りょうほか新設」工事が、また令和3年4月にこれより以東の豊丘村境までの工事区間「阿島北高架橋ほか新設」工事が、JR東海と工事共同企業体で契約締結され、順次、工事が着手されています。

安全を第一に工事を進めることはもちろん、住民生活への影響が最小限となるよう、引き続き関係機関がしっかりと連携し計画・施工がされ、必要な情報が適切に皆様に届けられるよう努めて参ります。



関連情報は以下によりお知らせしていますので、どうぞご確認ください。

毎月更新

■工事だより【組合回覧】

JV/JRから発行、村の文書配布に併せて組合回覧で発信しています。

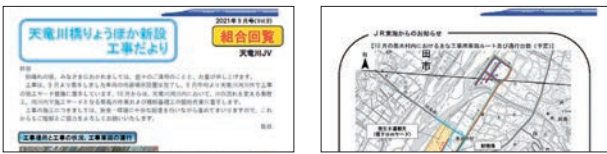

■村内パンフレットスタンド

情報誌たかぎや工事だよりは、下記の施設からご自由にお取りいただけます。



- ・役場1階 ・福祉センター
- ・Aコープたかぎ店 ・喬木郵便局 ・富田郵便局
- ・農協喬木支所 ・信金喬木支店 ・交流センター
- ・アスポ

■いちごチャンネル ・データ放送(テレビ)



①②「役場からのお知らせ」を選択



新たに用意した「リニア関連工事情報」の項目からご確認ください

■地域情報アプリ (スマホ・タブレット)



【アプリのダウンロード方法】

「喬木村 地域情報アプリ」と検索するか、下記からダウンロードいただけます。



* Android版



* iPhone版

随時更新

■いちごチャンネル ・映像(テレビ)

定期的に工事の状況などを番組にして放送します。



■くりんネット

重要事項や急を要する内容は音声放送も利用しお知らせいたします。



■喬木村ホームページ

FAQや、関連事業の情報を随時掲載いたします



こちらからご覧いただけます

■情報誌たかぎ

毎月村で発行する情報誌たかぎでは、リニア関連事業の情報を随時掲載いたします。



■情報掲示板

阿島北コミュニティ消防センター敷地内に、『リニア関連情報掲示板』を設置しました。

「工事だより」のほか、各種説明会の案内など、関連事業の情報を随時掲載しています。



【問い合わせ先】 役場 高速交通対策課 計画調整係 ☎33-5140



T. Ag. Comm.

信州の伝統野菜

志げ子なす苗販売と栽培講習会開催

5月17日(水)に志げ子なすの栽培講習会を行いました。初めて栽培する方からベテランの方まで10名ほどが参加し、南信州農業農村支援センター技術経営普及課の技術員から、定植や栽培管理方法、病気等について講習後、1月に苗の注文予約をした方に苗販売を行いました。

保育園でも苗を購入いただき、子供たちが栽培してくれるようです。



生産者組合の販売普及グループが作った志げ子なすが、7月上旬くらいから村内直売所などで販売されます。是非手に取って召し上がってみてください！

*生産者組合に加入された方のみ「志げ子なす」として販売することが出来ます。

次回の苗注文は来年1月に受付します。
詳しくは年末の情報誌たかぎ12月号へ掲載いたします。



農作業事故に気を付けて!!

農作業を行う際は、基本的な安全操作の確認や周囲の安全確認、作業者の健康管理等に留意してください。

男女共同参画社会の実現に向けて

6月23日から29日は男女共同参画週間です

男性と女性が、それぞれの個性と能力を発揮できる「男女共同参画社会」を実現するためには、行政だけでなく住民の皆さん一人ひとりの取組が必要です。

この機会に、職場・学校・地域・家庭でできることを考えてみませんか。



第5次喬木村男女共同参画計画(2023年度～2027年度)の基本目標と村の取組

- ①男女が互いに支え合う、意識づくり(意識啓発活動、講演会の開催など)
- ②あらゆる分野に参画できる、環境づくり(女性活躍推進、子育て支援施策の実施など)
- ③人権の尊重と安心・安全な、地域社会づくり(偏見、差別、DV等相談窓口の周知など)

地域おこし協力隊だより

Vol.108



こんにちは！喬木村地域おこし協力隊の武石です。
 喬木に来てから、もう2度目の春。
 相変わらず、そばにあるたくさんの自然に、慣れを感じてきてしまったこの頃です。

最近はAコープの直売コーナーで知らない野菜を買って、調理法を調べて料理することにハマっています。
 新鮮な野菜を食べているから、元気な人が多いところも喬木村に住んで感じる魅力のひとつです。
 美味しいものがたくさんあって素晴らしい！！

着任してから、四季が濃く感じられるこの地域の風景をスマホに撮りためることを日課にしています。
 2022年の喬木村フォトコンテストではスマホ賞をいただきありがとうございました！

Instagramもやっています → [「@strawberry__takagi」](#)

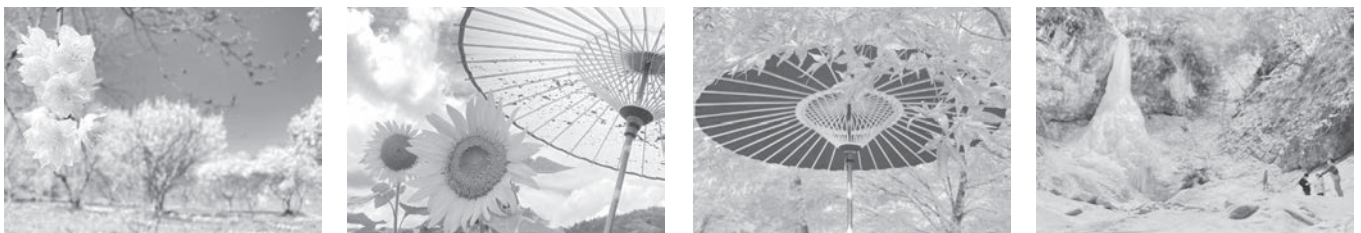

阿島傘でお世話になっております。
 小林です。

昨年末より募集していた「阿島傘デザインコンテスト」の選考が終わり、受賞者が決定いたしました。
 ご応募いただいた皆様、ありがとうございました。
 受賞作品は役場などに貼り出し予定です。

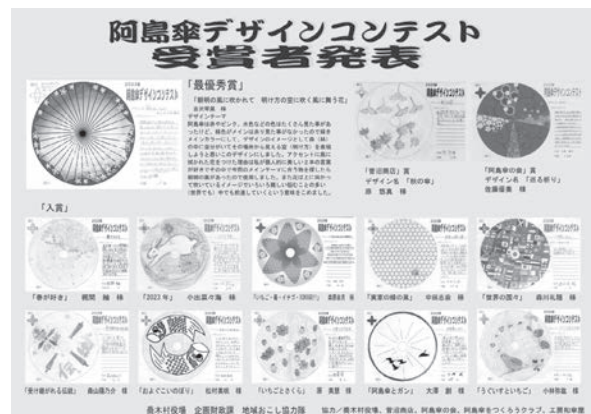

昨年も行いました「企画展 和の雨音～和傘資料展」を、今年も椋鳩十記念図書館で行います。
 日本全国の様々な和傘や和傘関連の物たちの展示となります。
 大正～平成期の様々な伝統的な和傘の文化を知って頂けると嬉しく思います。

期間 6月17日(土)～7月4日(火)まで
 時間 午前10時～午後6時(火～木) 午前10時～午後8時(金)
 午前10時～午後5時(土日祝) 月曜休館日

併設で「阿島傘デザインコンテスト応募作品展」も行います。
 宜しくお願い致します。

子育てひろばだより



No.14

★お問い合わせは★
こども学遊館
☎33-4503
(平日 9:00 ~ 14:00)

4/7(金) はじまりの会

7組の親子が集まって、今年度の子育てひろばがスタートしました。お父さんやお母さんと一緒に春の歌を歌いながら『はるのうた』のパネルシアターを楽しみました♪お父さんやお母さんの肉声で語りかけたり、歌ってあげることは、お子さんの心と脳の栄養になります。



最後に『あひるのダンス』を踊りました。しっかり踊ると結構ハードです。お子さんと楽しみながら親子で一緒に踊りましょう♪♪



4/24(月)~5/2(火) 遊びのひろば(こいのぼり作り)



紙をちぎって貼ったり、シールを貼ったり、お絵描きをして、オリジナルのこいのぼりを作りました。できたこいのぼりは、風車につけました。風車は、良く回り子ども達も大喜び😊 おうちに持ち帰り、玄関に飾ってくれたご家庭もありました。

6/22(木)~30日(金)の遊びのひろばでは、水遊び用のおもちゃを作ります。



子育てひろば行事予定

◎6月

- 19日(月) ★足つぼマッサージ
- 21日(水) ◎飯田消防署に行こう!
- 22日(木) 遊びのひろば
- ~30日(金) (水遊びのおもちゃ作り)

◎7月

- 3日(月) ★下沢先生絵本の会
- 4日(火) プール開き
- 6日(木) ★宮澤助産師健康教室
- 9日(日) 学遊館開放デー
- 10日(月) ★足つぼマッサージ
- 13日(木) ★発達支援相談日
- 19日(水) ◎お誕生日会(夏まつり)
- 24日(月)~ 福祉センターにて
子育てひろば開館

◎8月

- 10日(木)~20日(日)
子育てひろばお休み

- ★…開放教室
- ◎…村内優先・要申込み



5/9(火) 4・5月生まれお誕生日会&いちご狩り

子育てひろばでは、2ヶ月に1回お誕生日会を行っています。今回は、4・5月生まれのお友だちのお誕生日をお祝いしました。

みんなの前に出て、自分のお名前と歳を元気に言えたお友だちもいました。お誕生日会の後は、4年ぶりにいちご狩りへ。真っ赤に色付いたたくさんの大きないちごに子ども達はもちろん、お父さんやお母さん達も目をキラキラ☆。大きないちごを親子でいっぱい頂いて、子ども達のおなかにはパンパンにはちきれそうでした。

一期屋さん、ありがとうございました。



今後、新型コロナウイルスの感染状況により利用内容が変わります。お問い合わせの上ご来館ください。



保育園だより

No.165



たかぎ保育園



【親子遠足】

とても暑い日になり、水遊びを楽しむ子どもがたくさんいました。たかぎ保育園になって初めての大きな行事で、保護者の方の親睦も深めながら親子で楽しく遊ぶことができました。



【小学校の田んぼで泥んこ遊び】

初めて田んぼに入る子どもたくさんおり、いざ入ってみると「気持ちいい!!」と言う子「気持ち悪い…」と言う子それぞれの感じ方がありました。生き物を見つけたり、泥の中を走り回ったり、全身で感じて遊んできました。



【未満児お昼寝】

しっかり遊んで、おなかもいっぱいになって、お昼寝です。はじめは泣ける子どもいましたが、安心して眠ることができるようになりました。



【はじめての散歩(2歳児)】

保育園の周りをお散歩ロープにつかまって歩きます。車が来たらピタッと止まるのも上手です。生き物やお花を見つけながら歩きました。



【みんなで歌おう(年少)】

保育園の生活にも慣れてきた年少さん。帰りの支度をすると、みんなで集まって、季節の歌を歌います。歌が大好き!かわいい歌声が聞こえてきます。



【畑づくり】

地域の方に手伝っていただきながら、石拾いをしたりマルチを敷いたりして、畑づくりをしています。JAファームに苗を買いに行き、子ども達が選んだ野菜を育てています。

南 保育園



【くりんそう園見学】

喬木の村花であるくりんそうを見に行ってきました。今年くりんそうを見ながらおいしい五平餅を食べることもできました。木下温司さんから「逃げ出した九十九谷の鬼」を朗読していただき、自分たちの生まれた土地に興味をもつ良い機会となりました。



【お米作り】

自分たちでモミまきをした苗が大きくなったので、南保育園の田んぼのしろかきから田植えまでをまめだかなの会の皆さんが来てくれて手伝ってくれました。活動を通して自然な関わりをもつことができ、会の皆さんも子ども達も少しずつ名前を覚えることができます。



【よもぎ棒パン作り】

よもぎをみんなで摘んで、棒パンを作りました。よもぎをすりつぶしたり、パン生地を自分達の体温で発酵させるためにお腹に入れたりして色々な工程を楽しみました。焼くときは自分達でぐるぐる回しながら焼きました。ほんのりよもぎのいい香りがするパンでした。

学校だより

No.274

第二小



2月～5月の活動から ～新学期を迎えて…めあてをもってスタート！～



【陶芸作品展】地域の方々に支援をいただきながら、一人ひとり思い思いの陶芸作品を仕上げ、2月に陶芸作品展を行いました。会場の椋鳩十記念館には、多くの皆さんに来ていただきました。



【令和4年度卒業式】全員、心を込めて卒業のお祝いをすることができました。卒業生6名との思い出を大切に、また喬木第二小学校の新しい歴史を作っていくという気持ちを新たにしました。



【令和5年度入学式】6名の新生を迎え、全校児童35名そろって新しい学期がスタートしました。ちょっぴり緊張の新生、これから仲良く元気ががんばっていきましょう！



【山学習】3～6年生が、秋の収穫をめざして山の整備体験を行いました。太めの枝を切ることに挑戦し、のこぎりの使い方にも慣れ、皆最後まで集中して作業することができました。



【対話的な学びの充実に向けて】昨年度に引き続き、複式授業、連学年の授業に取り組みます。また、今年度は「対話的な学び」の充実に向けて、授業を進めていきます。



【交通安全教室】5月、正しい歩行の仕方や自転車の乗り方について、アジマ自動車学校の皆さんに教えていただきました。自分の命を守る学習を大切にしていきたいと思います。

今年度の胃・大腸検診を下記のとおり行います。申し込みがお済みでない方は下記までお申込みください。
希望者には6月下旬に案内を送付します。
なお、託児を12日に予定しています。

検診名	対象年齢	受診間隔	日時		会場	費用
胃がん検診 (バリウム検査)	30~79歳	年1回	7月3~5日 12・13日	午前7時~ 午前8時30分	福祉センター	900円
大腸がん検診 (検便を提出)	30歳以上	年1回	7月3~5日 12・13日	午前9時~ 午後5時	役場庁舎 ※13日は受付なし	400円 ※クーポン 対象者は無料
				午前7時~ 午前8時30分	胃がん検診会場	

※対象年齢は令和6年3月末時点での年齢です

【申し込み・問い合わせ先】 役場 保健福祉課 健康保険係 ☎33-5125

【今月号の表紙】

4年ぶりの喬木村消防ポンプ操法技術大会に向けた訓練始まる

基本的な消防技術の習得及び安全・確実・迅速に器具操作を行うことを目的とし、訓練に励む団員の成果を披露する操法技術大会が喬木村運動公園グラウンドで開催。上位2チームが7月2日(日)に県営多目的グラウンド(飯田運動公園)で行われる飯伊消防技術大会に出場します。

仕事の後などに集まって熱心に訓練をした9チーム(第一分団4チーム、第二分団5チーム)の団員の皆さんの健闘を称えるとともに、日頃から団員を支えていただいているご家族の皆様へ感謝いたします。

消防団員は消火活動に加えて、防火広報や風水害の災害時などに出動し、村民の皆様の安心安全のために活動しています。



【7月のイベントカレンダー】

2日(日) 飯伊消防技術大会
3日(月) 胃・大腸がん検診(~5日 P17)
★下沢先生絵本の会(学遊館)
4日(火) 蔵書整理休館日(図書館)
プール開き(学遊館)
6日(木) ★宮澤助産師健康教室(学遊館)
9日(日) 学遊館開放デー(学遊館)
10日(月) ★足つぼマッサージ(学遊館)
11日(火) おひさまクラブ(各保育園)
12日(水) 胃・大腸がん検診(~13日 P17)
おはなしのへや(図書館)

13日(木) ★発達支援相談日(学遊館)
18日(火) 役場文書配布(PM)
19日(水) ◎お誕生日会・夏まつり(学遊館)
21日(金) 一学期終業式(第一小・第二小)
23日(日) 小型家電製品収集
24日(月)~ 福祉センターにて子育てひろば開館
25日(火) 一学期終業式(中学校)
30日(日) 公民館楽遊塾
★…開放教室 ◎…村内優先・要申込み

※予定が変更になる場合があります。最新の情報は、くりんネットやいちごチャンネルなどでご確認ください。



◆水防訓練 5月7日(日)

喬木村消防団・自主防災組織・喬木村赤十字奉仕団が参加。気象情報の見方、活用方法のオンライン講習のほか、川岸や堤防の法面が削り取られるのを防ぐ「シート張り工」の訓練、喬木村赤十字奉仕団による炊き出しの訓練などが行われました。雨の中での訓練でしたが、より実践的なものとなりました。



◆緑化祭 5月12日(金)

村の山林を守り、緑を育て未来につなげていくことを目的に続けられている緑化祭。今年は九十九谷森林公園で桜にモミジ、イタヤカエデの植栽が行われました。九十九谷森林公園では、くりん草はもちろん四季折々の景色を楽しめるよう、今後も整備が行われる予定です。



◆春のスポーツ交流会 5月21日(日)

中央社会体育館と芝ブランドを会場に開催。ワンバウンドふらばーるバレー・囲碁ボール・卓球・ペタンクの4種目が行われ、年齢や地区を越えみんなで汗をかきながら楽しみました。好プレー珍プレーに楽しみな笑い声や歓声があがっていました。



◆お田植え 第一小学校5月31日(水)・第二小学校5月25日(木)

第一小では学校近くの田んぼで第二小では3年～6年の児童が校舎横の田んぼでお田植えを行いました。泥の感触や水の温度を肌で感じながら、手作業で苗を大切に植えていきました。秋の収穫が楽しみです。(写真：第二小)



◆飯喬道路3工区建設促進期成同盟会総会 6月1日(木)

飯田市と喬木村を通る三遠南信自動車道 飯喬道路3工区。延長7.5kmに9つの橋梁と11本のトンネルが建設される大規模工事となっています。市瀬村長をはじめ飯田市の佐藤市長、委員や顧問らが集まり、早期完成を目指し協力しあうことを改めて確認しあいました。



◆小中学校合同音楽鑑賞会 6月2日(金)

中学校の体育館で開催された小中合同の音楽鑑賞会。声楽アンサンブル「Jスコーラズ」の皆さんによる、声が織りなす力強く華やかなハーモニーが体育館中に広がりました。児童生徒たちにも親しみやすい楽曲が多く、一緒に口ずさむ姿も。楽しみながら音楽に触れるひと時となりました。