

# 情報誌 たかぎ



ホームページアドレス <http://www.vill.takagi.nagano.jp/> 電子メールアドレス [info@vill.takagi.nagano.jp](mailto:info@vill.takagi.nagano.jp)



## 富田六地蔵の桜

春の青空の下、桜の写真を取りに行くと園児達のお花見に出会いました。空も山も桜の花もとてもきれいでした。(南保育園)

## 今月号の主な内容

- |                       |                       |
|-----------------------|-----------------------|
| ■ 広報たかぎ               | ■ 健康アップPPK …………… 9面   |
| ・平成21年度予算 …………… 2・3面  | ■ 学校だより 喬木第一小学校 10面   |
| ・春の行政相談週間…………… 4面     | ■ 棕記念館図書館だより ……… 11面  |
| ・下伊那北部総合事務組合設立………… 5面 | ■ 交流センター便り …………… 12面  |
| ・4月からの村職員配置…………… 6・7面 | ■ 社協だより ひなたぼっこ …… 13面 |
| ・村発注工事請負契約…………… 8面    | ■ くりんネットたかぎ …………… 14面 |

2009

5

May



村の人口 6,694人(+1)  
 男 3,253人(+3)  
 女 3,441人(-2)  
 世帯数 2,070戸(+6)  
 (平成21年4月1日現在)

編集 企画財政室/発行 喬木村役場 TEL 0265-33-2001 FAX 0265-33-3679  
 印刷 龍共印刷株式会社 (飯田市上郷黒田121-1)

平成21年度 喬木村一般会計予算

【歳入】

	平成21年度		平成20年度	前年比
	金額	構成比	金額	
村 税	458,721	15.9%	507,597	△ 48,876
地方譲与税	41,000	1.4%	41,000	0
各種交付金	72,004	2.5%	82,602	△ 10,598
地方交付税	1,349,568	46.9%	1,349,250	318
負担金等	82,652	2.9%	82,707	△ 55
使用料等	36,221	1.3%	34,811	1,410
国庫支出金	138,921	4.8%	141,697	△ 2,776
県支出金	123,878	4.3%	126,219	△ 2,341
財産収入等	68,064	2.4%	86,946	△ 18,882
繰入金	156,171	5.4%	199,171	△ 43,000
繰越金	100,000	3.5%	100,000	0
村 債	252,800	8.8%	148,000	104,800
21年度当初	2,880,000		2,900,000	△ 20,000
20年度7号補正	370,000			
合計	3,250,000		2,900,000	350,000

【目的別歳出】

	平成21年度		平成20年度	前年比
	金額	構成比	金額	
議会費	50,212	1.7%	49,563	649
総務費	416,174	14.5%	354,794	61,380
民生費	706,381	24.5%	821,658	△ 115,277
衛生費	201,074	7.0%	192,763	8,311
農林水産業費	176,248	6.1%	192,172	△ 15,924
商工費	13,216	0.5%	10,609	2,607
土木費	429,266	14.9%	474,730	△ 45,464
消防費	164,886	5.7%	163,319	1,567
教育費	360,018	12.5%	257,003	103,015
災害復旧費	400	0.0%	400	0
公債費	354,089	12.3%	379,620	△ 25,531
諸支出金	1	0.0%	1	0
予備費	8,035	0.3%	3,368	4,667
合計	2,880,000		2,900,000	△ 20,000

特別会計当初予算額

	平成21年度	平成20年度	比較	前年対比(%)
国民健康保険特別会計	514,000	538,000	▲ 24,000	-4.5%
老人保健医療事業特別会計	3,000	86,000	▲ 83,000	-96.5%
後期高齢者医療特別会計	63,100	70,100	▲ 7,000	-10.0%
介護保険特別会計	600,000	628,000	▲ 28,000	-4.5%
村営水道特別会計	310,000	465,000	▲ 155,000	-33.3%
下水道特別会計	221,000	219,000	2,000	0.9%
農業集落排水特別会計	69,000	66,000	3,000	4.5%
合計	1,780,100	2,072,100	▲ 292,000	-14.1%

平成21年度一般会計予算  
**28億8,000万円** (前年並み)  
 前年度景気対策補正と合わせ実施へ

三月定例議会が三月二四日に閉会し、平成二十一年度一般会計及び七特別会計予算が可決成立しました。  
 一般会計予算の総額は、二八億八、〇〇〇万円です。前年比では、〇・七%減となりましたが、国の二〇年度第二次補正に關連した村の平成二〇年度七号補正予算との合計では、三二億五、〇〇〇万円となり、平成一九年度に次ぐ大型予算となりました。この大型予算と執行を通して、子育て環境の整備などを集中的に進め、併せて地元経済の活性化に少しでも役立つことが出来ればと考えています。

一般会計予算総額

- ・二一年度当初予算
- ・二八億八、〇〇〇万円 (前年並み)
- ・二〇年度七号補正予算
- ・三億七、〇〇〇万円 (合計)
- ・三二億五、〇〇〇万円 (前年比二二%増)

一般会計予算の歳入

- ・村税収入は、景気後退の影響を受け大幅な減額
- ・四億五、八七〇万円 (二〇%減)

地方交付税は、前年並み

- ・一三億四、九五〇万円 (前年並み)
- ・繰入金は、対象事業の減少により減額
- ・一億五、六一〇万円 (二二%減)
- ・村債は、利維持財政対策債の発行増により増額
- ・二億五、二八〇万円 (二二%増)

# 平成21年度 一般会計予算 目的別重点項目



芝グラウンドを整備する旧中学



耐震改修を行う第一公民館



移転の準備を進める共同調理場



継続事業となる村道大和知線

## 平成21年度一般会計予算 目的別重点項目

### ○生活安全・緊急対策

緊急雇用創出事業(臨時雇用) 【新規】 562万円

### ○安全な社会資本整備

村道7号線改良事業 【継続】 12,321万円

第一公民館(郭)耐震改修工事 【新規】 4,594万円

防災センター建設(阿島町) 【新規】 1,600万円

### ○地域の活性化支援

自治振興交付金拡充(ふるさと納税枠) 【拡充】 1,250万円

農村漁村活性化プロジェクト(国庫補助)クラインガルテン

【新規】 811万円

阿島傘継承事業 【新規】 20万円

### ○人口増、子育て支援対策

宅地造成(阿島北・4区画) 【新規】 1,880万円

妊婦検診公費負担拡大(5回→14回) 【拡充】 445万円

保育料2割軽減、第3子以降無料(補助金制度に改正)

【拡充】 1,600万円

### ○暮らしやすい生活環境づくり

路線バス(阿島循環線)負担金 【新規】 200万円

新地域エネルギー推進事業 【新規】 112万円

### ○子育て、教育環境の整備

旧中学校グラウンド整備事業(芝グラウンド) 【新規】 3,858万円

給食センター用地買収、実施設計 【新規】 2,476万円

### ○記念事業、その他

村発足135周年記念事業 【新規】 1,584万円

## 20年度7号補正(国第2次補正対応)の概要

### ○地域活性化・生活対策臨時交付金事業

旧中跡地整備事業(校舍取り壊し、周辺整備) 9,270万円

中原児童公園整備事業 3,605万円

障害者共同作業場(さくらの園)移転事業 2,900万円

低公害公用車(2台)購入 1,215万円

基金積立(基幹村道改良用に21年度取り崩し) 3,000万円

### ○定額給付金給付事業

11,480万円

### ○子育て応援特別手当経費

600万円

### 【村債残高の推移】

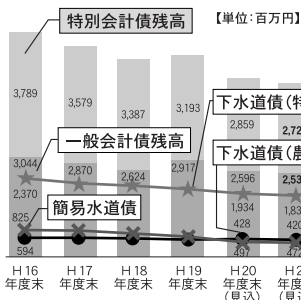

### 【基金の推移】

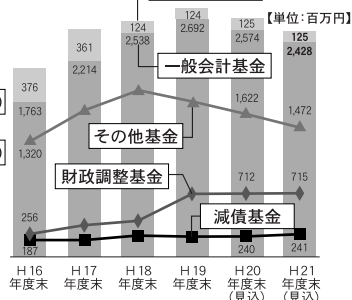

### 【歳入】

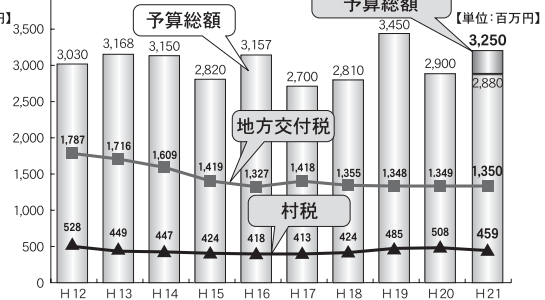

一般会計予算の推移(10年間)

# 春の行政相談週間

5月18日(月)～  
24日(日)

「行政相談」とは、皆さんから、国の役所や独立行政法人及び特殊法人が行っている仕事に関する苦情や意見・要望をお聞きして、その解決や実現を図るものです。この身近な窓口が行政相談委員です。

行政相談委員は、総務大臣から委嘱を受け、住民と行政のパイプ役として、活躍して

います。毎月福祉センターで行われる定例相談のほか、自宅でも皆さんのご相談に応じていますので、お気軽にご相談ください。なお、相談は無料で秘密は厳守されます。

橋爪 稔 さん  
行政相談委員

任期 平成二十一～二十二年度

## 学生納付特例の申請はお早めに！

二十歳になると、学生の方も国民年金に加入して保険料を納める必要があります。しかし、学生の方は一般的に所得がなく、保険料を納めることが困難です。学生本人の所得が一定額以下の場合には、在学期間中の保険料納付が猶予される「学生納付特例制度」があります。

### ◆対象となる学生は…

学校教育法に規定する大学（大学院）、短期大学、高等学校、高等専門学校、専修学校及び各種学校（修業年限一年以上ある課程）に在学する方で、夜間・定時制・通信制課程も

含みます。  
◆学生納付特例の承認を受けると…

学生納付特例の承認を受けた期間は、年金を受給するための必要年数（二十五年以上）に含まれます。また、未納の扱いにはなりませんので、病気やケガをおつてしまった時、障害基礎年金等が受給でき、安心です。ただし、老齢基礎年金の額には参入されません。

●学生納付特例の承認期間は、四月から翌三月までのため毎年申請が必要です。

●承認された期間は、十年以内であれば、保険料を納めること（追納）ができますので、老齢基礎年金を満額にするために、卒業後は追納

## 平成二十一年度前期の定例行政相談日

会場 福祉センター  
時間 午前十時～十二時  
期日 五月八日(金)  
六月五日(金)  
七月七日(火)  
八月六日(木)  
九月八日(火)  
十月六日(火)  
十一月六日(金)

することをおすすめします。

●これから二十歳を迎える学生の方は、国民年金の加入と同時に手続きをしましょう。  
●手続きは、村の国民年金担当窓口で行ってください。  
●学生証の写し、または、在学証明書・年金手帳・印鑑が必要です。

### ◆前年度に学生納付特例の承認を受けた方へ

前年度に学生納付特例の承認を受けられた方で、卒業予定年月を記入され、平成二十一年四月以降も在学中の方には、ハガキ形式の学生納付特例申請書をお送りしています。（ターンアラウンド方式）学生納付特例の申請が簡素化されています。

## 平成21年度 喬木村消防団役員



内山岳彦副団長(南)



下平 貢団長(両平)

役職	氏名
本部 長	井澤 広
本 部 長	林 田
第一分団 長	内山 雅
第二分団 長	内 与
第三分団 長	福内 十智
第一副分団 長	内山 友和
第二副分団 長	熊崎 智則
第三副分団 長	萩原 貴司
機関 長	松澤 桂
誘導 長	古田 電
護 長	米山 政
救 長	岩間 幸
喇叭 長	岩 賢
本部 旗手	多 田

## 平成21年度 喬木村赤十字奉仕団役員

委員長 小澤はつ子  
副委員長 木下きみ子  
副委員長 福澤みどり  
阿島分団長 大平 廣子  
小川分団長 市瀬 昌子  
伊久間分団長 矢田 幸恵  
富田分団長 木下 永子  
大和知分団長 横前 和子  
氏乗分団長 多田 妙子  
大島分団長 内山喜穂子  
加々須分団長 小澤はつ子

## 健康ウォーキングもろはらびが開催されます

生活習慣病予防のためのウォーキングと喬木村の魅力ある観光地を組み合わせた健康ウォーキングを村づくり塾主催により開催します。当日はもろはら活性化組合のみなさんによる農産物の販売や、婦人部による巻きずし、まぜこ飯の販売もおこなわれます。ぼたん桜も見頃になるかと思われ

○日 時 四月二十六日(日) 午前十時出発

○集合場所 中原運動公園

○持ち物 お弁当・雨具

○申込み締切 四月二十二日(水)

○申込先 喬木村役場企画財政室  
☎ 3315129

**平成21年4月より下伊那北部総合事務組合を設立しました  
北部地区5町村による火葬場の共同設置を進めてまいります**

北部地区五町村(喬木村、松川町、高森町、豊丘村、大鹿村)では火葬場がないことから、五町村での共同設置について検討しておりますが、この度各町村議会の承認のもと、下伊那北部総合事務組合(一部事務組合)を設置し、火葬場の共同設置や事業の共同実施等を進めてまいりますのでお知らせします。

**【組合の概要】**

項目	内容
認可日	平成21年4月1日
組織構成町村	松川町、高森町、喬木村、豊丘村、大鹿村
共同処理する務	・火葬場の設置及び管理、運営 ・広域的な行政課題の調査研究、事業の共同実施(観光振興、職員研修等)
事務所所在地	豊丘村役場
組合議会の議員数	12名(各町村議会の議員から選出)
経費の負担	火葬場の用地取得費や建設事業費等は、今後開催される、組合議会において決定されます。



【お問い合わせ先】  
喬木村役場建設課環境担当  
☎ 3315126

【候補地に関する情報提供の結果】  
北部地区五町村では、広報紙等を通じて、昨年十二月十五日までの約二ヶ月間、火葬場の候補地に関する情報を募集いたしました。その結果、北部地区の住民の皆様から十六箇所の情報をお寄せいただきました。ご協力誠にありがとうございました。

地域の環境美化につきましては、日頃ご協力をいただきありがとうございます。村では、ごみのポイ捨てをしないよう呼びかけています。が、モラルのない人たちにより空き缶・プラスチック類が投げ捨てられ、自然豊かな村の美観を損ねております。喬木村の美しい自然を守っていくために、環境美化運動への参加をお願いします。

**全村一斉環境美化運動の実施について(お願い)**

○日 時  
五月十七日(日)  
午前六時～午前七時まで  
雨天でも実施します。

○参加範囲  
一戸・一名

○実施内容  
道路・河川に捨てられている空き缶、びん等の収集

※各地区の計画に従いご参加ください。

**田植えをしてみませんか**

農業委員会では、村民農業体験デイとして年間を通して米づくり(田植え、稲刈、脱穀)を体験していただく日を設けます。どなたでも無料で参加できます。農業をしてみたいお米を味わってみませんか。

第一回田植え作業  
○日 時  
五月三十一日(日)  
九時～十三時頃まで

- 集合場所  
帰牛原ハウス団地事務所  
参加無料で、お茶と簡単な昼食を準備します。
- ・田植えのできるしたくでお越し下さい。
- お申し込み・お問い合わせ  
喬木村農業委員会事務局  
☎ 3315127  
FAX 3313665

**子育て支援の赤ちゃん教室の開催について**

0～1歳児クラス		
時間	10時～12時	時間 10時～13時
ねんねクラス	ハイハイ・あんよクラス	共通クラス
4/13(月)・28(火)	4/17(金)	4/30(木)
5/12(火)・25(月)	5/14(木)	5/29(金)
2・3歳児クラス		
時間	10時～12時	
日程	場 所	
4/21(火)	福祉センター	
5/22(金)	動物園に行こう	

\*共通クラス:ねんね、ハイハイ・あんよ、2・3歳児クラス全部が対象になり、10時～13時好きなあそびで過ごす。昼食もそこで食べていただいて結構です。必要な方はお弁当など持ってきて下さい。(下に敷くシートも持ってきて下さい。)

**グランドピアノを寄贈いただきました**

福祉センター多目的ホールに、阿島南の市瀬尚夫さんよりグランドピアノが寄贈されました。このピアノは、学生時代に音楽を専攻していた尚夫さんのご令嬢 大原恵子さんが、愛用していた立派なピアノです。村ではイベントや、コンサートなど有効に活用させていただきます。社会教育の推進を図りたいと思っております。クラブの発表会など住民の皆様も、ぜひご利用ください。



※社協より派遣

当 者		主 要 業 務			事 務 所 等 の 場 所	
		・ 議会、選挙、監査、統計に関すること			役場庁舎 2階	
	○三浦 隆夫	・ 庁舎、職員管理、消防団に関すること			役場庁舎 1階	
		・ 交通安全、防犯、防災に関すること				
	福澤 美都里	・ 村税の賦課徴収に関すること			役場庁舎 1階	
		・ 出納に関すること				
		・ 財政、企画、文書広報に関すること			役場庁舎 2階	
	北澤 眞富	・ 転入転出、住民票、戸籍に関すること			役場庁舎 1階	
	澤柳 岳史	・ 福祉全般、介護保険、国民年金、障害者に関すること				
	※白子 和枝	○山下 ひろ子	・ 在宅介護全般、介護保険認定に関すること			
		・ 国民健康保険、老人保健、児童手当、福祉医療に関すること			役場庁舎 1階	
	松島 真澄	○宮島 久美子	・ 健康相談、母子保健、健康づくり、栄養指導に関すること			
		・ 道路、河川、橋梁、災害復旧に関すること			役場庁舎 2階	
	○市瀬 武文	・ 村営住宅、宅地造成、林務、廃棄物、犬猫に関すること				
		・ 簡易水道、下水道に関すること				
		・ 農業委員会事務局、農業振興、農地利用に関すること			農村交流研修センター	
		・ 商工業、観光、地域活性化に関すること				
	篠田 八千代	原沢 和明	○前島 真理子	○原 みゆき	○北林 千住	保育所の運営 総園長は役場庁舎2階 各保育園
	○筒井 春奈	○鈴木 奈緒美	○澤柳 美香	○宮下 鈴子		
	原 美春	○篠田 智子	○細沢 有希	○渋谷 めぐみ	○樋口 結香	
	○下岡 清香	○伊藤 雄基	○溝呂木 るみ			
	○矢澤 恵子	○桑原 しのぶ	○生島 雄太	○木下 かおり	○内山 貴子	
		・ 教育委員会事務局、学校教育に関すること			福祉センター 1階事務室	
	公民館長 ○市瀬 悦孝	・ 社会教育、社会体育、施設管理、公民館に関すること				
		・ 家庭教育、学童保育、子育て支援に関すること				
		・ 椋鳩十記念図書館の運営、椋文学の継承に関すること			椋鳩十記念館・図書館	
		・ 歴史民俗資料館の運営に関すること			歴史民俗資料館	
	○小澤 さち子	○佐々木美和子	○松倉 律子	・ 学校との連絡等		
	○澤井 和子	○牧内 みち子	○矢澤 和美	○筒井 明美	○松沢 尚子	・ 3校の学校給食の料理・配送

# 役場の組織と職員配置

役場代表電話 33-2001

○は嘱託職員

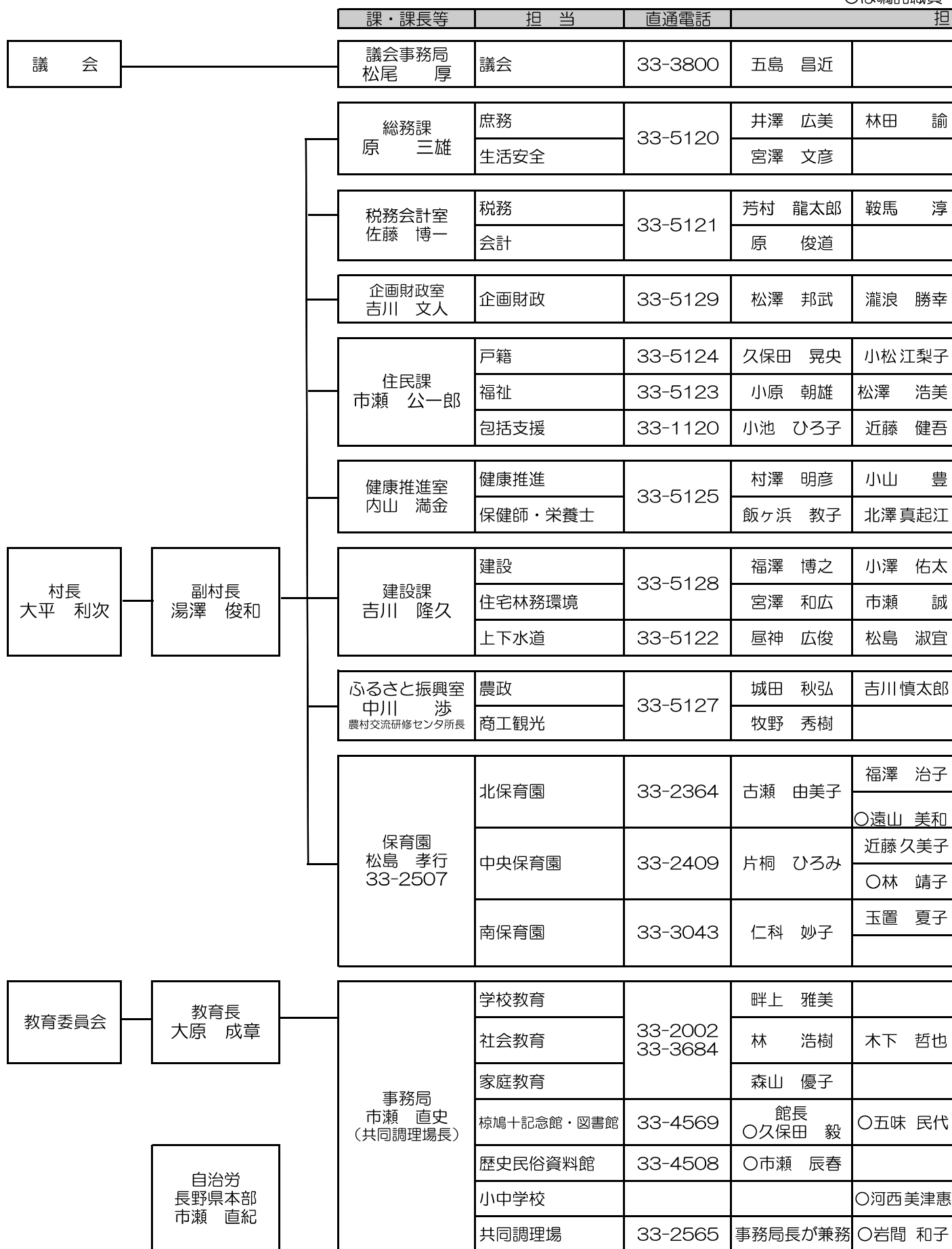

4月の村税等

納期限	口座振替日
軽自動車税(全期)	4月27日 ◎口座振替の方は預金の残高確認をお願いします。
国税(第1期)	
介護保険料	
後期高齢保険料	
保育料	
上下水道料	

◎日時 五月九日 土曜日  
午後七時三〇分〜午後九時  
◎場所 福祉センター第一会議室  
※相談日に関わらず、随時左記にて結婚についてのご相談を受け付けております。  
◎お問い合わせ 喬木村役場 住民課福祉担当 担当…小原 電話…33-5123



5月の健康体操教室(介護予防事業)

はつらつ元気に、健康維持 自分の身体は自分で守ろう!

次の各会場で行います。どなたでも気軽にご参加いただけますので、是非お越し下さい。

日時	午前10時~	午後1時半~
5月11日(月)	南農事集会所	大和知公民館
5月13日(水)	馬場伝承館	氏乗集落センター
5月18日(月)	寺の前集落センター	上平集落センター
5月20日(水)	阿島傘伝承館	伊久間農産物加工センター
5月25日(月)	宮本公民館	加々須区民会館
5月27日(水)	特養喬木荘 ※第一公民館改修の為	富田陶芸館

健康体操教室(介護者の方など)

5月23日(土)	午前10時半~	福祉センター
----------	---------	--------

水中体操教室 ※水着、キャップ、入場料400円が必要となります

5月15日(金)	午前10時~	ほっ湯アップル プール
----------	--------	-------------

◎お問い合わせ先 役場住民課包括支援担当 ☎33-1120

**住民基本台帳カードを無料で交付します**  
喬木村では、平成二十一年四月一日から平成二十三年三月三十一日までの間に申請された住民基本台帳カードの交付手数料を無料にします。  
◎住民基本台帳カードの使いみち(写真付きの場合)  
・公的な身分証明書として、役場や銀行の窓口で本人確認に使えます。  
・高齢者が運転免許証を自主返納した場合、代わりの身分証明書として使えます。

・インターネットを使った電子申請での電子証明書の格納に使えます。  
・公的個人認証サービスの申請(手数料五〇〇円)が必要で  
す。  
◎お問い合わせ  
喬木村役場住民課戸籍担当  
☎0265-3315124  
(直通)



新規職員の紹介



北保育園  
原沢 和明

元気いっぱい子供たちと共に学び頑張ります。



建設課 建設担当  
小澤 佑太

早く仕事を覚えて皆さんの役にたたいです。



住民課 戸籍担当  
北澤 真富

笑顔で頑張ります！  
よろしくお願ひします。

お世話になりました  
(三月退職職員)  
平澤 秀文  
(教育委員会事務局長)  
斉藤 直樹  
(健康推進室長)

公共施設の予約方法が一部変更になります

体育館や福祉センターなど公共施設の予約方法について、5月1日より次の通り変更になります。

- ①予約可能の期間が延びます。  
申込日の翌々月末日分(村外者は翌月)まで予約可能とします。  
受付は開庁日の午前8時30分~午後5時15分。月初めの開庁日は、来庁者のみの受付とします(電話予約は、翌日以降とする)。ただし、予約後も、村関係事業、学校関係事業、公民館事業等が入った場合は、そちらが優先となります。
- ②1団体1週間の利用は、2回までとします。  
最近、体育施設の利用者が増えています。限られた施設を皆で使えるように、1つの団体が1週間に予約できる回数を2回までとします。  
施設利用についてのお問い合わせは、教育委員会(☎33-2002)までお願ひします。

村発注工事請負契約(2月~3月)

番号	事業名	事業力所	契約方法	契約金額	入札日	請負業者名
1	歴史民俗資料館 プレハブ倉庫設置工事	小川	指名競争 入札	2,940,000	21.3.13	松島土建
2	中原運動公園整備工事	中原	指名競争 入札	31,500,000	21.3.17	大平建設
3	喬木村共同作業所 さくらの園建設工事	阿島	指名競争 入札	27,930,000	21.3.30	東登興業



# 見直そう 生活習慣

# 健康 アップ PPK

健康推進室 電話(直通) 33-5125 FAX33-3679

## 平成21年度 各種検診の日程が決まりました。

過日、各ご家庭に衛生委員さんを通じてお配りしましたが、平成21年度の検診は下記のとおりです。

検診名	対象者	期 日	受付時間	会 場	個人負担金
特定健診	40歳～74歳 国保被保険者	9月7日(月)	午前8:30～午後3:30	喬木村福祉センター	基本 2,000円 心電図 1,470円 眼底 735円 前立腺： 50歳以上の希望者 1,680円
		9月8日(火)	午前8:30～午後3:30	喬木村福祉センター	
		9月10日(木)	午前8:30～午後3:30	喬木村福祉センター	
		9月11日(金)	午前8:30～午後3:30	喬木村福祉センター	
	39歳以下、 75歳以上の方	10月30日(金)	午前8:30～午後3:30	喬木村福祉センター	1,680円
消防団員	11月15日(日)	午前8:30～午前11:30	喬木村福祉センター	無料	
胃・大腸がん検診	30歳以上の 希望者	7月30日(木)	午前7:00～午前8:30	喬木村福祉センター	胃のみ 800円 大腸のみ 400円 両方受診 1,200円
		7月31日(金)	午前7:00～午前8:30	喬木村福祉センター	
		8月3日(月)	午前7:00～午前8:30	第二公民館(富田)	
		8月4日(火)	午前7:00～午前8:30	喬木村福祉センター	
		8月5日(水)	午前7:00～午前8:30	喬木村福祉センター	
マンモグラフィー (レントゲン検査)	50歳以上で偶数 年数の希望者	9月24日(木)	午前9:00～午後2:30	喬木村福祉センター	1,500円
		9月25日(金)	午前9:00～午後2:30	喬木村福祉センター	
		9月29日(火)	午前9:00～午後2:30	喬木村福祉センター	
乳房検診 (エコー)	30歳～49歳の 希望者	10月5日(月)	午前9:00～午後2:30	喬木村福祉センター	700円
		10月6日(火)	午前9:00～午後2:30	喬木村福祉センター	
		10月7日(水)	午前9:00～午後2:30	喬木村福祉センター	
結核検診 (胸部レントゲン) 65歳以上	65歳以上の方	7月15～17日	午前9:00～午後4:00	村内各所	肺がん喀痰検査： 40歳以上希望者1,000円
		10月9日(金)	午前9:00～午後4:00	村内各所	
子宮がん検診	20歳以上の方	個別検診 7月～12月		村指定の医療機関	1,500円

\*7/30～31胃・大腸検診の会場が、第一公民館の改修工事のため福祉センターに変更となりました。

\*検診を申し込まれた方には、近くなりましたら受診日時を指定させていただき、個人宛にご通知いたします。なお、ご都合により日時・会場の変更をさせていただいて構いません。

\*特定健診については、平成20年度より40～74歳の方は義務化されました。この健診のみ、実施主体が医療保険者となり、喬木村では国保に加入されている方が対象となります。

平成24年度に受診率が65%に達しないと、後期高齢者医療支援金として10%加算額を国へ支払う制度になっており、国保の保険料が増額されることが心配されます。

平成20年度の受診率は44%でしたが、この受診率は北部5町村内で2番目に低い受診率となっています。

この健診は脳卒中・心臓病・慢性腎臓病など血管障害につながる病気の予防を目的とし、主には血液検査になります。予防するための健診ですので、既に医療機関で治療されている方も対象になります。

◆自覚症状が出る前に、からだの中では何が起きているのかを数値で科学的にみていくためにぜひ特定健診を受けましょう！！

# 学校だより

No. 104

喬木第一小学校

## 学校じまん 1月～3月

がっこう 自慢

### 児童会・・・なかはら祭り！

楽しいお店やゲームがいっぱい！学級でアイデアを出し合い、全校で楽しみました。朝から校舎の中に歓声が響き渡っていました。



### 児童総会！

今年度最後の児童総会が行われました。各委員会より活動の成果が発表されました。そして、5年生へバトンが引き継がれました。

### なかはらの時間発表会！

一年間、総合的な学習の時間で学んだ学習の発表を3年生以上の学級・学年で行いました。今年度の学びのキーワードは「ふるさと喬木」でした。



### 6年生を送る会！

5年生が中心となって6年生を送る会が行われました。各学年よりお世話になった6年生のお兄さんやお姉さんにカー一杯のエールが送られました。

### 卒業証書授与式！

3月17日、平成20年度の卒業証書授与式が行われました。卒業生51名が、6年間学んだ学舎を巣立っていきました。



# 椋鳩十記念館 だより

第62号

椋鳩十記念館・記念図書館 TEL 33-4569 FAX 33-4599

読んだ本の冊数によってウォーキングの距離を延ばし、目標地点に到達しようとするものです。

## “読書ウォーキング”にチャレンジしましょう！

読書ウォーキングによって、自分の読書の歩みがわかります。読書の目標も立てやすくなります。時間を見つけて本に向かうことが多くなります。何よりも、読書のいい習慣が身に付くこととなります。

赤ちゃん(読み聞かせ)も、小・中学生、一般、おじいさん、おばあさんも、みんなでチャレンジしましょう！

- ・目標地点は、**松本100km** **野尻湖200km**とします。
- ・**1冊読んだら2km** ウォーキングしたことにします。(100ページ以上の本)
- ・読み終わったら、**ウォーキングマップ**に記録します。
- ・距離を延ばし、目標地点まで到達したらお知らせください。

### 感想文コンクール課題作品

対象学年	課題作品	全集・巻ほか
1・2年	あかねちゃんとモモ *注意 「モモちゃんとあかね」という作品もありますので、混同しないようにしてください。	椋鳩十の本26
3・4年	山へ帰る	椋鳩十全集1 椋鳩十の本10ほか
5・6年	嵐をこえて	椋鳩十全集6 椋鳩十の本10ほか
中学一般	山の太郎グマ 鷺の唄	椋鳩十の本10ほか 椋鳩十の本2

夕やけ祭に伴って、感想文コンクールも一ヶ月はやくなります。感想文の締め切りは、八月二十八日ですので、早めに進めてください。

### 感想文の締め切りは

8月28日です！

今までと違い、一ヶ月早めで行います。近隣の市町村からも大勢参加できるようにと考えました。従って、会場も福祉センターで開催の計画です。記念講演会は、絵本作家の長谷川義史さんを予定しています。楽しい絵本をたくさん描かれている人気作家です。

「椋鳩十夕やけ祭」  
10月24日に！

この三月で、今まで頑張っていたいただいたおなじみの市瀬直紀さんが異動になりました。その替わりに、熊谷麻美さん、桐生春奈さんが活躍しています。「町の熊谷です。」「富田の桐生です。」「大勢の方に利用される図書館を目指して頑張ります。よろしくお願います！」

### 4月下旬～5月の予定

- 絵本の会・・・4・17(金)
- おはなしのへや・・・
- ブックスタート・・・4・22(水)・5・13(水)・5・27(水)
- お楽しみ会・・・5・9(土)



赤ちゃんのおむつ交換専用です。シートを手前に引くと平らな台になります。クッションに寝かせ、ベルトを締めてからご使用ください。

### 「ベビーシート」が洋式トイレに つきました。

新しい機器を試しにお出かけください。テレビは、横に長い薄型のプラズマテレビで、とても鮮明になりました。音声案内は、二か所で、「椋鳩十の生い立ち」と「ハイジの夕日」です。

新人です！  
よろしくね！

記念館の新テレビ、音声案内がつきました。

# 交流センター便り



たかぎ農村交流研修センター

喬木村1440-1 TEL(0265)33-3999 FAX(0265)33-3665

## りんごの樹オーナー 農園開園式を開催 します

「りんごの樹オーナー農園」の開園式が、四月二十九日昭和の日に開催されます。年々オーナー数を増やしてきています。今年も沢山の方からお申し込み頂き、既に三五〇本を越える申し込みが届いています。当日は交流センターで受付・開園式を行い、それぞれのりんご園に別れてりんごの樹を選定し、お気に入りの一本にプレートを取り付ける予定です。

## たかぎ農業 フェスティバルが 開催されます

第十回たかぎ農業フェスティバルを、四月二十九日(祝)りんごの樹オーナー農園の開園式にあわせ、交流センター前で行います。毎年、大変多くの皆様にご来場頂き、大好評をいただいています。今回も安心安全、喬木村産の農畜産物を特別価格でご用意します。時間は午前十時から午後二時の予定です。皆様のご来場を心よりお待ちしております。主催は認定農業者の会、共催は

農業経営者連盟・いちご狩り実行委員会・りんごの樹オーナー農園実行委員会・Aコープ喬木店です。

## ふるさと宅配便 第一回(五月下旬) 発送)受付開始

好評いただいている赤とんぼの会「ふるさと宅配便」の平成二十一年度第一回目の発送が五月下旬に予定されています。一回五、〇〇〇円(送料込)で喬木村の取れたての味をお届けします。お問い合わせ申込みは五月中旬までお願いします。



## 「竹の子狩り」 開園します

春の風物詩となった「竹の子狩り」が今年も四月十八日

から五月十七日までの予定で開園します。毎年大好評ですが天候に左右されやすく、竹の子が追いつかない日もあります。今年も例年になく気温が高く、花の開花も早いので、発生も早めと予想しています。やや雨が少ないのが心配されます。竹藪をお持ちでない方は、是非一度体験してみたいかがでしょうか。



## NPO法人たかぎ 理事会開催

三月二十三日に特定非営利活動法人たかぎの理事会が行われ、平成二十年度の事業報告と、仮決算報告が行われました。発足一年目ではありましたが、事業も順調に行われ、決算の見込もやや黒字の予想

で、まずまずのスタートを切りました。四月三十日に総会を行い、社員の皆様に詳細をご報告いたします。



### \*くりん草祭り

毎年ご好評頂いているくりん草祭りを次の日程で行います。五平餅、山菜、花苗、特産品などの販売を予定しています。可憐なくりん草をぜひご覧下さい。

五月九日～二十四日  
九時～十六時

\*四月十八日～五月十七日

### 竹の子狩り

\*四月下旬～五月上旬

\*四月下旬～五月上旬

\*五月下旬

赤とんぼの会「第一回ふるさと宅配便」発送

\*五月十五日～九月十七日  
体験農業 十四校参加予定



社協だより

# ひなたぼっこ

喬木村社会福祉協議会 TEL 33-4567 FAX 33-4619



## 誰もが安心して暮らすことができる地域づくりを目指します



すし職人さんの出張サービス  
(ディサービスセンターふれ愛にて)

### 平成二十一年度 喬木村社会福祉協議会事業計画と予算

#### 1 法人運営

新たな事業の取り組み

① 喬木村社会福祉協議会福祉計画の策定

自主財源の確保対策

① 会員確保と賛助・特別会員の増強

② 赤い羽根共同募金運動の展開

#### 2 地域福祉活動

① ミニデイサービスの活動支援(十六グループ) :

職員の派遣・講師紹介等

② 福祉団体と連携 : 喬木村身体障害者福祉協会・喬木村手をつなぐ親の会等

③ 地域支え合い事業 : 住民支え合いマップ作り支援(人的)

④ ボランティア育成事業

⑤ ふれ愛ランド : 子どもや地域の皆さんとの交流(年三回実施)

⑥ 喬木村福祉大会の開催 : 表彰・体験発表・講演会

⑦ 福祉協力校の支援

⑧ 希望の旅事業

⑨ ひとり暮らし高齢者のリフレッシュ交流会 : デイサービス等利用されていない七十歳以上の方(年二回)

⑩ 要援護者支援

⑪ 福祉啓発活動

⑫ 障害者等共同作業訓練施設「さくらの園」の運営(村からの受託)

⑬ 共同募金への協力

#### 3 介護保険事業

① 居宅介護支援

② 訪問介護

③ 通所介護

④ 宅老所

⑤ 特別養護老人ホーム喬木荘

#### 4 福祉サービス利用支援

① 心配ごと相談

② 日常生活自立支援事業

③ 介護予防事業(いきいきクラブ)

### 平成 21 年度 予算

単位：千円

収入区分	金額	支出区分	金額
会費	2,590	人件費	226,261
寄附金	1	事務費	7,054
補助金	5,428	事業費	99,589
村受託金	11,622	共同募金配分事業	1,579
共同募金事業	1,579	助成金	1,195
介護保険事業	336,845	固定資産取得	4,977
自立支援費	564	退職手当等積立	13,032
その他利用料収入	2,824	予備費	11,171
積立預金取崩	742	合計	364,858
雑収入	2,663		
合計	364,858		

### 5月のお知らせ

#### \*心配ごと相談日

5月8日(金)午前10:00~ 福祉センター  
(民生児童委員・行政相談員)

※今年度の人事異動は「社協だより」第7号(5月)へ掲載致します。

# くりんネットたかぎ 5月の自主番組

日	月	番組	内容・出演者など
1	金	今月の暦	5月の主な行事予定をお伝えします
2	土	JAアワーみなみの風	農業機械の取扱について JA農機具 松澤 努さん
3	日	明日への農業	果樹の管理について JA 原田技師
4	月	すきですたかぎ	交流センター便り これからの季節の観光案内
5	火	交通安全の日	私の交通安全 長野県交通指導員 増田 隆さん
6	水	未来をみつめて	定例教育委員会の内容からご報告します 大原教育長
7	木	健康の日	役場健康推進室からお送りします
8	金	ミュージックボックス	音楽のリクエストお寄せください
9	土	広域消防	応急手当、あなたはどのくらいできますか？
10	日	お話しの時間	喬木の民話と伝説「瀬戸の滝の大蛇退治」
11	月	こちら普及センターです	下伊那農業改良普及センターから 宮沢普及員
12	火	のびよ喬木の子	教育委員会からお送りします
13	水	心の歌・思い出の歌	懐かしの歌、聴きたい歌にリクエスト 下さい
14	木	マイクで散歩	くりんネット番組企画委員会から
15	金	119番火の用心	今日は防火の日 消防団第一分団長 内山雅人さん
16	土	広域消防	もう取り付けたか？ 住宅用火災警報器
17	日	明日への農業	田植え後の管理について JA 船田技師
18	月	さわやか第一線	役場新職員 小澤佑太さん
19	火	公民館便り	チャレンジデーの実施に当たって
20	水	ほうはん・喬木	喬木村生活安全指導員会から
21	木	マイク文芸	短歌の鑑賞 福澤亀人さん
22	金	暮らしの便り	梅を漬けましょう！ JA組合員課 松島由利子さん
23	土	声の情報誌	情報誌たかぎ 6月号の内容からご紹介します
24	日	村の窓口	環境美化運動実施とゴミ処理について 役場環境係
25	月	商工会便り	第49回 商工会通常総会から
26	火	ひなたぼっこ	もっと知りたい！ 社会福祉協議会のこと
27	水	記念館図書館便り	椋鳩十記念館図書館の話題から
28	木	ミュージックボックス	音楽のリクエストお寄せください
29	金	マイク文芸	俳句寸評 吉川照子さん
30	土	青い風にのせて	中学校の話題から 喬木中学校放送委員会
31	日	今月の出来事	5月の話題を振り返って

\*尚、番組は都合により予告無く変更となる場合もあります。予めご了承下さい。



くりんネット便り  
No.14  
H21年5月1日



## ～5月の番組から～

●さわやか第一線  
18日(月)  
役場新職員 加々須 小澤佑太さん  
4月から喬木村役場に勤務するお二人のフレッシュマンをご紹介します。  
5月の放送は、加々須豊詔の小澤佑太さん。昭和61年生まれの22歳で、名古屋の大学を卒業しこの春地元に戻ってきました。  
小澤さんのコメント：  
「喬木村は自然豊かで人が優しいところが好き。地元で貢献できる職員になりたい。わからないことだらけですが一生懸命頑張りますのでよろしくお祈りします!!」  
趣味はボーリング。という小澤さんのお話し、お楽しみに。

●ひなたぼっこ(新番組)  
26日(火)  
「もっと知りたい！社会福祉協議会のこと」  
村の社会福祉協議会の様々な事業をご紹介します新シリーズです。  
お年寄りの皆さんが利用される所…というイメージが強い社協ですが、実はもっともっとたくさんの福祉事業を手がけています。  
それぞれの事業にスポットを当て、担当者に詳しくお聞きします。私たちの暮らしに無くてはならない社協。どんなふうにご利用できるのか等、教えていただきます！

## ○ お知らせ ○

●ゴールデンウィーク中に放送する原稿は、4月28日までに受付を済ませていただけますようお願いいたします。期限を過ぎますと放送に入りませんのでご注意ください。  
尚、告別式や緊急のお知らせは、ページング放送での対応となりますのでご承知置きください。

お気軽にお電話下さい

くりんネットたかぎ 電話 33-3666  
交流センター 電話 33-3999