

情報誌 たかぎ



ホームページアドレス <http://www.vill.takagi.nagano.jp/> 電子メールアドレス info@vill.takagi.nagano.jp



4月9日 喬木第一小学校、第二小学校の一年生にツツジが配られました。子どもたちが苗木と共に大きく成長することを願い、大平村長、湯澤副村長が一人一人に手渡しました。

今月号の主な内容

- 広報たかぎ
 - ・平成22年度一般会計予算 …… 2・3面
 - ・村発注工事請負契約(1月～3月) …… 4面
 - ・北部地区火葬場の候補地に関する経過 …… 5面
 - ・役場の組織と職員配置 …… 6・7面
 - ・福祉医療費制度の対象者の一部拡大 …… 8面
 - ・後期高齢者医療保険料率が変わります …… 9面
- ・お知らせ版 …… 10面
- 健康アップPPK …… 11面
- 棕記念館・図書館だより …… 12面
- 学校だより 第二小 …… 13面
- 交流センター便り …… 14面
- 社協だより ひなたぼっこ …… 15面
- くりんネットたかぎ …… 16面

2010
5
May



村の人口 6,664人(±0)
男 3,246人(+3)
女 3,418人(-3)
世帯数 2,074戸(+6)
(平成22年4月1日現在)

編集 企画財政課/発行 喬木村役場 TEL 0265-33-2001 FAX 0265-33-3679
印刷 龍共印刷株式会社(飯田市上郷黒田121-1)

平成22年度 一般会計予算

歳入

Table with 5 columns: 本年度予算額, 前年度予算額, 比較, 構成割合. Rows include various taxes and fees like 村税, 地方譲与税, etc.

歳出(目的別)

Table with 5 columns: 本年度予算額, 前年度予算額, 比較, 構成割合. Rows include 議会費, 総務費, 民生費, etc.

三月定例議会が三月三日に閉会し、三〇億三、〇〇〇万円(五・二%)の増となつていま... 一般会計予算は昨年度当初... 予算比へ一億五、〇〇〇万円... 子育て手当の支給を除くと、ほぼ前年度並の予算額といえます。

Graphic with large text: 平成22年度一般会計予算 30億3,000万円(前年比5.2%増) 子ども手当分以外は前年並の予算規模に

地域活性化対策

今年度は中山間地域の活性化対策が予算編成の特徴となります。大島・氏乗地区に各五戸が建設されるクラインガルテン事業に九、三〇〇万円。飯田市から豊丘村までの山間に野生鳥獣防護柵一六・五kmを整備する事業に八、三〇〇万円となつており、これらの事業を通じ高齢化や人口流出の続く地域の活性化を支援する計画です。また、各地区の自主的な自治活動を支援する自

子育て環境の充実

子育てしやすい村として環境整備を進める中で、昨年度旧中跡地に整備した次世代交流育成施設(子ども学遊館)を新たな拠点に活動を展開すると共に、入園前の幼児から保育園を含めて一つの部署で対応できるように、教育委員会の組織見直しを行いました。また、児童生徒の医療費無料化の範囲を高校卒業の年齢まで延長すると共に、第三子出産祝い金を三万円増額し三〇万円としました。

四次振興計画見直し

平成一八年度からスタートした第四次喬木村総合振興計画ですが、四年経過し今年度は中間見直し及び後期計画策定の年を迎えます。村では、四年間の事業評価と後期計画策定を住民参加で行うため、むらづくり委員を公募します。募集内容は広報六月号(五月発行)に掲載します。皆さんの応募をお待ちしています。

一般会計予算の推移

【歳入】

【単位：百万円】

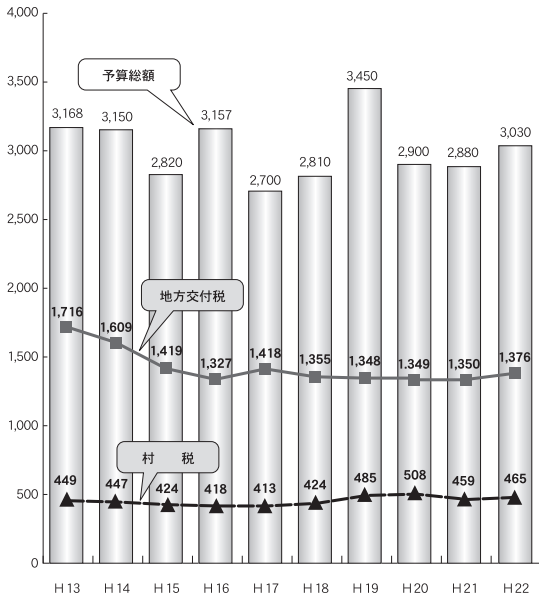

子育て支援の新たな拠点となる「こども学遊館」



野生鳥獣防護柵設置

特別会計当初予算額

単位：千円

	平成22年度	平成21年度	比較	前年対比(%)
国民健康保険特別会計	523,000	514,000	9,000	1.8
老人保健医療事業特別会計	500	3,000	△ 2,500	△ 88.3
後期高齢者医療特別会計	62,100	63,100	△ 1,000	△ 1.6
介護保険特別会計	646,000	600,000	46,000	7.7
村営水道特別会計	170,000	310,000	△ 140,000	△ 45.2
下水道特別会計	213,000	221,000	△ 8,000	△ 3.6
農業集落排水特別会計	71,000	69,000	2,000	2.9
合計	1,685,600	1,780,100	△ 94,500	△ 5.3

平成22年度 主な新規・拡充事業

主な新規事業	事業内容	事業費
○議会費	・議会改革検討関係経費	46万円
○総務費	・総合振興計画の見直しと土地利用計画書の作成	287万円
	・防犯灯LED対応	17万円
	・公有財産購入	5,000万円
○民生費	・子ども手当の支給	13,561万円
	・保育園非常通報システム設置	181万円
○衛生費	・水道台帳の整備	1,915万円
○農林水産業費	・野生鳥獣防護柵設置	8,300万円
	・クラインガルテンの建設	9,282万円
○土木費	・林道大島蛇川線道路拡張	315万円
○商工費	・緊急雇用奨励補助金	675万円
○消防費	・耐熱性耐火服一式	96万円
○教育費	・次世代交流施設運営費	105万円
	・運動公園施設修理費用	1,274万円

主な拡充事業	事業内容	事業費
○総務費	・自治振興交付金の増額	1,500万円
○民生費	・生徒医療費無料拡大(高校卒まで)	250万円
	・第3子祝い金の増額(27→30万)	300万円
○教育費	・特別支援員の増	469万円

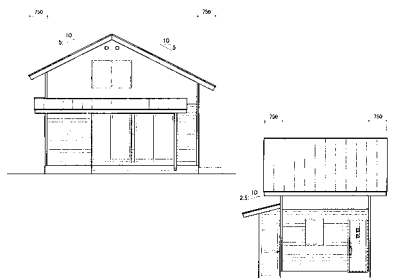

クラインガルテン建設



運動公園テニスコート改修

中ドラゴンズ 勝利のりんごの樹

5月12日 伊久間原で案内板除幕式

村では、りんご農家支援事業の一環としてりんごの樹オーナー農園制度に取り組んでいますが、今年度、南信州広域連合の取り組みとして、中ドラゴンズ選手会とタイアップし「勝利のりんごファン・プレゼント企画」を立ち上げました。

ホームゲームの勝利チーム賞としてドラゴンズ選手会に提供し、一勝につきファン一名にりんご10kgをプレゼントするものです。

この企画は、りんごの樹一本を『中ドラゴンズ勝利のりんごの樹』として契約し、

この勝利のりんごの樹の案内板除幕式が五月十一日に伊久間原で行われます。当日はドアラ(ドラゴンズマスコット)も参加しセレモニーが行われますので、多くの村民の皆さんの参加をお待ちしています。

新規職員の紹介



建設課建設係
河西 真法



住民課福祉係
塩澤 哲也



教育委員会 北保育園
前島真理子



企画財政課 広報係
佐々木 香



教育委員会 南保育園
福島 知恵

お世話になりました

(三月退職職員)

吉川 隆久 (建設課長)
市川 公一 (住民課長)
吉瀬 文一郎 (企画財政室長)
松尾 厚 (議事事務局長)

村発注工事請負契約(1月～3月)

番号	事業名	事業力所	契約方法	契約金額	入札日	請負業者名
55	地上デジタル放送対応薄型テレビ等購入	各学校	見積入札	9,975,000	22.1.22	㈱日幸電気
56	電子黒板購入事業	各学校	見積入札	1,890,000	22.1.22	まるとも電機
57	園舎フェンス改修工事	中央保育園	指名競争入札	2,730,000	22.2.2	松島土建
58	排煙設備改修工事	北保育園	指名競争入札	1,753,500	22.2.2	原建築店
59	排煙設備改修工事	中央保育園	指名競争入札	1,407,000	22.2.2	富辻建築
60	排煙設備改修工事	南保育園	指名競争入札	913,500	22.2.2	原木材建築
61	地域活力基盤創造交付金事業舗装繕繕工事	伊久間	指名競争入札	18,585,000	22.3.19	小木曾建設
62	次世代交流施設外構工事	小川	随意契約	5,145,000	22.3.16	喬木建設共同企業体
63	クライナガルテン施設設計業務委託	氏乗地区	見積入札	892,500	22.2.12	㈱鈴木建築設計事務所
64	クライナガルテン施設設計業務委託	大島地区	見積入札	892,500	22.2.12	ARC原一級建築設計(有)

北部地区火葬場の候補地に関する経過についてお知らせします

北部地区五町村（松川町、高森町、喬木村、豊丘村、大鹿村）では、火葬場がないことから、五町村での共同設置について検討を進めてまいりました。

平成二〇年八月には、火葬場設置に係る基本構想がまとまりました。

候補地に関する情報提供

平成二〇年一〇月～一二月にかけて、北部地区の住民の方々に公募方式で候補地に関する情報提供のご協力をお願いしました。

一二月一五日には情報提供を締め切り、一六か所の情報が寄せられました。

（内訳は、松川町二、高森町六、喬木村一、豊丘村七、大鹿村〇）

候補地の選定基準二〇項目を決定して、候補地選定委員会で敷地、道路・水路、周辺環境、経済性、地権者・近隣住民の状況をそれぞれ調査し、最終的には5町村の町村長が選定委員会を経て2か所に絞り込みました。

その二か所は、松川町の名子、郷原地区と、豊丘村の河野、勝負平地区になりました。

北部総合事務組合の取り組み

昨年四月に下伊那北部総合事務組合が立ちあがり、松川

町、豊丘村の二か所で関係する区、自治会への説明会や、各地区の皆さんのご協力をいただき、検討委員会の立ち上げ、住民の意向調査（アンケートや各戸訪問）等を行ってききました。

豊丘村では、村が立ち上げた検討委員会で検討して、この場所へは設置することが困難であるという報告を受けました。

松川町では、候補地周辺との合意形成のための協議を積極的に行う意向でありましたが、評価基準による候補地の検討、候補地における建設費用の試算、候補地の近隣、周辺地域における意向状況の調査等を受けて、松川町、豊丘村の2か所について、それぞれの地区の状況を管理者が総合的に判断して断念しました。今後の取り組みについては、理事者会、幹事会、組合議会を開き、検討して行きます。

この間に情報をお寄せいただいた五町村の住民の皆さんや、候補地選定の対象になった地域の皆さんには多大なご協力を頂き、感謝申し上げます。

平成22年度 村税等納期一覧

納期	税 目		そ の 他		納 期 限	振 替 日	令書	
4月	1期	軽自動車税	1期	国民健康保険税	上下水道使用料 介護保険料 後期高齢保険料 保 育 料	平成22年4月30日	平成22年4月26日	4月16日
5月		1期 固定資産税	2期	国民健康保険税		平成22年5月31日	平成22年5月25日	5月17日
6月	1期	県村民税	3期	国民健康保険税		平成22年6月30日	平成22年6月25日	6月16日
7月		2期 固定資産税	4期	国民健康保険税		平成22年8月2日	平成22年7月26日	7月16日
8月	2期	県村民税	5期	国民健康保険税		平成22年8月31日	平成22年8月25日	8月16日
9月			6期	国民健康保険税		平成22年9月30日	平成22年9月27日	9月16日
10月	3期	県村民税	7期	国民健康保険税		平成22年11月1日	平成22年10月25日	10月18日
11月			8期	国民健康保険税		平成22年11月30日	平成22年11月25日	11月16日
12月		3期 固定資産税	9期	国民健康保険税		平成22年12月27日	平成22年12月27日	12月16日
1月	4期	県村民税	10期	国民健康保険税		平成23年1月31日	平成23年1月25日	1月17日
2月		4期 固定資産税	11期	国民健康保険税		平成23年2月28日	平成23年2月25日	2月15日
3月			12期	国民健康保険税		平成23年3月31日	平成23年3月25日	3月16日

- ・村税を口座振替されている方は振替日に引き落としいたします。新たに口座振替を希望される場合は、役場総務課税務係にて振替の手続きをして下さい。
- ・振替金額については、各税目の第1期(国保税については1,4期)に送付する納税通知書をご覧ください。
- ・定期振替日に引き落としできない場合は翌月7日(休日の場合は翌日)に再振替を行い、なお引き落としできない場合は督促状を送付いたします。
- ・村税についてのお問い合わせは総務課税務係(電話33-5121直通 旧税務会計室)まで

※社協より派遣

者		主要業務			事務所等の場所	
		・議会、選挙、監査に関すること			役場庁舎 2階	
林田 諭	○瀬川 雅嗣	・庁舎、職員管理、消防団、交通安全、防犯、防災に関すること			役場庁舎 1階	
福澤 美都里		・村税の賦課徴収に関すること				
		・出納に関すること			役場庁舎 1階	
		・財政、企画、行政改革、総合振興計画、入札に関すること			役場庁舎 2階	
○木下 温司		・広報、情報通信、統計、くりんネット、村づくり塾に関すること				
		・転入転出、住民票、戸籍に関すること			役場庁舎 1階	
塩澤 哲也		・福祉全般、介護保険、国民年金、障害者、子ども手当に関すること				
○山下 ひろ子	※白子 和枝	・介護保険認定、介護予防に関すること				
小松 江梨子	北澤 真起江	・国民健康保険、高齢者医療、児童手当、福祉医療に関すること			役場庁舎 1階	
		・健康相談、母子保健、健康づくり、栄養指導に関すること				
		・道路、河川、橋梁、災害復旧に関すること			役場庁舎 2階	
○吉川 隆久		・簡易水道、下水道に関すること				
吉川 慎太郎		・農業委員会事務局、農業振興、農地利用、林務に関すること			農村交流研修センター	
		・商工業、観光、地域活性化、住宅宅地、廃棄物、犬猫に関すること				
畔上 雅美	○吉川 文人	・教育委員会事務局、学校教育、保育園 に関すること			福祉センター 1階事務室	
篠田 八千代	前島 真理子	○筒井 春奈	○古木 美和	○北林 千住	保育所の運営	
○鈴木 奈緒美	○澤柳 美香	○生島 雄太	○宮下 鈴子			北保育園
原 美春	原沢 和明	○渋谷 めぐみ	○篠田 智子	○堀本 有希		中央保育園
○下岡 清香	○桑原 しのぶ	○溝呂木 るみ				南保育園
福島 知恵	○木下 かおり	○矢澤 恵子	○原 みゆき	○加藤 美千子		
公民館長 ○市瀬 悦孝		・社会教育、社会体育、施設管理、公民館に関すること			福祉センター 1階事務室	
		・椋鳩十記念図書館の運営、椋文学の継承に関すること			椋鳩十記念館・図書館	
		・歴史民俗資料館の運営に関すること			歴史民俗資料館	
○梶間 宏之	○小山 治	○松倉 律子	○岡崎 智子	・学校との連絡等	小中学校	
○澤井 和子	○矢澤 和美	○筒井 明美	○松沢 尚子	○近藤 則子	学校給食の調理・配送 共同調理場	

※ 機構改革により、封筒の宛名が旧所属所のままになっている場合がありますが、ご了承ください。

役場の組織と職員配置

役場代表電話 33-2001

○は嘱託職員

		課・課長等	担当	直通電話	担当	
議 会	議会事務局	議会		33-3800	昼神 広俊	
		総務課 井澤 広美	庶務係	33-5120	村澤 明彦	宮澤 文彦
			税務係	33-5121	芳村 龍太郎 松澤 浩美	
	会計室	会計係			原 俊道	
	企画財政課 佐藤 博一	企画財政係	33-5129	下平 正 (県派遣職員)	瀧浪 勝幸	
		広報係			松澤 邦武	佐々木 香
村長 大平 利次	副村長 湯澤 俊和	住民課 内山 満金	住民係	33-5124	北澤 眞富	○市瀬 公一郎
			福祉係	33-5123	小原 朝雄	澤柳 岳史
			包括支援係	33-1120	小池 ひろ子	近藤 健吾
					○塩澤 美夏	
		健康保険係	33-5125	飯ヶ浜 教子	小山 豊	
				松島 真澄	○宮島 久美子	
	建設課 松島 孝行	建設係		33-5128	福澤 博之	河西 真法
		上下水道係		33-5122	久保田 晃央	松島 淑宜
	ふるさと振興課 中川 渉 <small>農村交流研修センター所長</small>	振興係	33-5127		宮澤 和広	五島 昌近
		ふるさと支援係			城田 秋弘	牧野 秀樹
教育委員会	教育長 原 三雄	事務局 市瀬 直史 (共同調理場長)	子ども教育係	33-2002 33-3684	鞍馬 淳	森山 優子
			北保育園	33-2364	古瀬 由美子	玉置夏子 ○藤本 靖子
			中央保育園	33-2409(TEL) 33-3102(FAX)	片桐 ひろみ	福澤 治子 ○樋口 結香
			南保育園	33-3043	仁科 妙子	近藤 久美子
			社会教育係	33-2002 33-3684	林 浩樹	木下 哲也
			椋鳩十記念館・図書館	33-4569	館長 ○久保田 毅	○五味 民代
			歴史民俗資料館	33-4508	館長 ○市瀬 辰春	
			小中学校			○佐々木美和子
共同調理場	33-2565	事務局長が兼務	○岩間 和子			
下伊那 地方事務所 市瀬 誠	自治労 長野県本部 市瀬 直紀					

福祉医療費制度の 対象者の一部拡大について

福祉医療費制度は、乳幼児及び児童等、障害者、母子父子家庭へ福祉医療費を支給することにより、早期に適切な医療を受診していただくことと、医療費の家計への負担軽減を図ることを目的としています。平成二二年四月診療から対象者の一部を拡大します。

①「乳幼児及び児童等」の対象者拡大

0歳～中学校卒業まで
所得制限：なし



0歳～18歳以降の最初の3月31日まで
所得制限：なし

※今回拡大となった平成4年4月2日～平成6年4月1日生まれの方は、「福祉医療費受給者資格者証交付申請書」を送付しますので役場へ提出してください。引き替えに「福祉医療受給者証」をお渡しします。
※現在「乳幼児及び児童等」に該当されている方については、3月下旬に18歳以降の最初の3月31日まで延長した「福祉医療受給者証」をお送りしますので、現在お持ちの受給者証は破棄をお願いします。

②「精神障害者」の方の対象者拡大

精神障害者保健福祉手帳1級
(通院のみ)
所得制限：特別障害者手当準拠



精神障害者保健福祉手帳2級(今回拡大)
(自立支援医療(精神通院医療)に限定)
所得制限：所得税非課税者

お問い合わせ先 喬木村役場住民課 電話33-2001(代表)

第23回 椋鳩十賞 読書感想文コンクール

締切 平成22年8月31日(火)

提出先 〒395-1101 長野県下伊那郡喬木村1459-2
椋鳩十記念館 ☎0265-33-4569
FAX0265-33-4599

発表 10月初旬(入選者のみに連絡します)
応募規定 400字詰め原稿用紙3枚程度

見出しの書き方

- 1行目 作品名・出版社名
- 2行目 郵便番号 応募者住所
- 3行目 郵便番号 学校所在地
- 4行目 学校名・学年・氏名(ふりがな)
- 5行目 感想文の題

原稿はお返ししません。

表彰式 10月23日(土)「椋鳩十夕やけ祭」式典
受賞された方は当日式典にご出席下さい。
※万が一欠席の場合は事前にご連絡下さい。

課題 指定した椋鳩十作品(下の表)の読書感想文

対象学年	課題作品	全集・巻ほか	出版社
小学校 1・2年	ぶりぶりぼうのおこりんぼう	1年生のどうわ1	理論社
小学校 3・4年	はらっぱのおはなし	単行本	PHP研修所
小学校 5・6年	栗野岳の主	椋鳩十全集1 椋鳩十動物童話集4 椋鳩十えぶんこ14 6年生の童話1ほか	ポプラ社 小峰書店 あすなる書房 理論社
中学校	ふしぎな石と魚の島	椋鳩十全集22	理論社
一般	綾 錦	椋鳩十の本8	理論社

国民年金保険料は 納期限までに納めましょう

保険料は
月額一万五、一〇〇円

国民年金の保険料は、平成二九年度まで毎年度引き上げられることになっていて、平成二二年度の保険料は月額一万五、一〇〇円となっています。

す。毎月の保険料は、厚生労働省から毎年四月の月上旬に送られてくる一年分の「納付書」によって翌月の末日までに納めます。

窓口は、金融機関(ゆうちょ銀行を含む)またはコンビニエンスストアとなっています。また、ほとんどの金融機関で口座振替もできます。

有利な前納割引制度

保険料は、一年分または六カ月分など、定められた月数分について、前納すると割引になります。

保険料の免除制度

厚生年金に加入していた方が二〇歳以上六〇歳未満で退職(失業)すると、市区町村役場で国民年金の第一号被保険者になるための手続きを行い、月額一万五、一〇〇円の保険料を納めることになります。

一方、保険料を納めることが経済的に困難な方には、申請によって保険料の納付を免除される制度があります。

◆退職(失業)時の特例免除制度

また、免除申請する年度またはその前年度に退職(失業)した方は、特例免除制度を利用できます。

※退職には自己都合退職も含まれます。

・手続き

特例免除の申請には、住民票のある市区町村役場へ「国民年金保険料免除申請書」を提出する必要があります。

・被扶養配偶者の方

厚生年金加入者の二〇歳以上六〇歳未満の被扶養配偶者の方は、配偶者の退職(失業)によって、国民年金の種別が、第三号被保険者から第一号被保険者にかわり、保険料の納付義務が生じます。

各種年金の手続きについては、役場住民課国民年金担当にご相談ください。

後期高齢者医療保険料率が変わります

後期高齢者医療制度（75歳以上、または65歳以上で一定程度の障害があり認定を受けた方）の保険料率は、2年ごとに見直すことになっています。

平成22・23年度の保険料率は、平成20・21年度と比べると医療費などの増加が見込まれることから、次のとおり改正させていただきます。

	改正前(20.21年度)	改正後(22.23年度)
均等割額	35,787円	36,225円
所得割額	6.53%	6.89%

この改正は、後期高齢者医療制度の財政を安定的に運営するためのものです。みなさまのご理解とご協力をお願いします。

年額保険料の算式

○保険料は、加入者全員が負担する「均等割」と前年の所得に応じて負担する「所得割」の合計額です。

均等割 36,225円	+	所得割 (前年中の総所得金額等－33万円) × 6.89%	=	一人当たり の保険料
----------------	---	----------------------------------	---	---------------

○所得が少ない方の保険料の軽減は継続されます。軽減の内容は次のとおりです。

・所得に応じた軽減

均等割軽減 ⇨ 世帯内の被保険者と世帯主の所得に応じて、9割、8.5割、5割、2割を軽減

所得割軽減 ⇨ 被保険者の前年の総所得金額から基礎控除(33万円)を引いた額が58万円以下の方は、5割を軽減

・会社などの健康保険の被扶養者であった方の軽減

⇨ 均等割の保険料は9割軽減され、所得割はかかりません。

* 保険料額は、収入金額や世帯構成により異なります。詳しくは下記までお気軽にお問合せください。

○保険料の納付方法

・特別徴収（年金からの天引き）【4月からの偶数月の年6回】

対象となる方：年金が年額18万円以上の方

介護保険料との合計額が年金額の1/2を超える場合を除く。

・普通徴収（納付書または口座振替による納付）【4月から毎月】

対象となる方：年金が年額18万円未満の方

介護保険料との合計額が年金額の1/2を超える方

※申出により特別徴収から普通徴収へ変更が可能です。

お問い合わせは、

長野県後期高齢者医療広域連合
喬木村役場 住民課

電話026-229-5320
電話33-2001（代表）



5月の結婚相談日

○日時
五月八日 土曜日

○時間
午後七時三〇分～午後九時

○場所
福祉センター第一会議室

※相談日に関わらず、随時左記にて結婚についてのご相談を受け付けております。

○お問い合わせ
喬木村役場 住民課福祉担当
担当…小原
電話…3315123

松くい虫伐倒くんの蒸処理についてのお願い

松くい虫被害の予防と防除を目的とした伐倒駆除を、4月から六月末日までの予定で実施します。

松くい虫は法定病害虫のため、地権者や隣接者等の承諾なしに土地に立ち入り処理をしておりません。被害の撲滅と松の緑を守るため、ご理解と協力をお願いします。

○お問い合わせ
役場 ふるさと振興課 振興係
☎3315127

いきいきクラブのお知らせ

村では介護予防事業として、いきいきクラブ（生きがい活動支援事業）を行っています。高齢者の方が生きがいを持ち、いつまでもいきいきとした生活を送ってもらうことを目的とした事業です。

いきいきクラブでは、趣味やレクリエーションなどを取り入れ、明るく楽しい時間を過ごしてもらえようという活動を行っています。また高齢者の方の交流の場にもなっていますので、積極的にご利用いただけます。元気で自立した生活を目指していきましよう。

いきいきクラブは左記事業所に委託して行っています。具体的な事業内容についてのお問い合わせや、参加を希望される方は役場包括支援係までご連絡下さい。

○委託事業所
○喬木村社会福祉協議会
開催日 毎週月曜日～金曜日
○介護のしおや
開催日 毎週月曜日

※どちらも、一回につき八〇〇円（昼食おやつ代）が必要となります。

○お問い合わせ
役場住民課 包括支援係
☎3311120

第一公民館	1時間	第二公民館	1時間
全館	1500	全館	1000
大会議室	600	大会議室	600
講義室	500	図書館	200
料理教室	500	児童室	200
小会議室(2)	200	学習室(2)	300
老人の間(2)	300	小会議室	100
資料室	100	料理教室	500

体育施設及び公民館施設の使用料が変更になりました

料金適正化・明確化のため料金徴収単位を一時間単位とさせていただきます。

なお、使用料免除団体については、従来と変わりありませんので多くの方のご利用をお願いします。

施設名	使用時間		施設名	使用時間	
	1時間	夜間照明料 1時間		1時間	夜間照明料 1時間
第一小学校体育館	600	—	喬木村中央社会体育館	600	—
〃 グランド	600	200	喬木村第一社会体育館	300	—
第二小学校体育館	400	—	喬木村運動公園 グラウンド	1,000	300L
〃 グランド	400	100			700
中学校体育館	600	—	喬木村運動公園テニスコート(1コート)	100	500
〃 グランド	600	200	喬木村芝グラウンド	800	200
〃 卓球場	200	—	喬木村弓道場	200	—

・村外の方の使用は倍額となります。

5月の健康体操教室

はつらつ元気に、健康維持
自分の身体は自分で守ろう！



次の各会場でを行います。どなたでも気軽にご参加いただけますので、是非お越し下さい。

日時	午前10時～	午後1時半～
5月10日(月)	南農事集会所	大和知公民館
5月12日(水)	北コミュニティ消防センター	婦牛原公民館
5月17日(月)		上平集落センター
5月19日(水)	馬場伝承館	氏乗集落センター
5月24日(月)	宮本公民館	加々須区民会館
5月26日(水)	阿島傘伝承館	寺の前集落センター
5月31日(月)	田上川消防センター	大島公民館

※伊久間地区の健康体操教室は、「馬場伝承館」で行います。

健康体操教室 (介護者の方など)

5月28日(土)	午前10時半～	福祉センター
----------	---------	--------

水中体操教室 ※持ち物 水着、キャップ、入場料400円

ゆっくりコース	5月7日(金)	午前10時 ～	ほっ湯アップル
はつらつコース	5月21日(金)		

定例介護者の会のおしらせ

5月29日(土)	午前10時半～	福祉センター
----------	---------	--------

お問い合わせ先
役場 住民課包括支援係 ☎33-1120

見直そう 生活習慣

健康 アップ PPK

健康推進室 電話(直通) 33-5125 FAX33-3679

平成22年度 各種検診の日程が決まりました。

過日、各ご家庭に衛生委員さんを通じてお配りしましたが、平成22年度検診は下記のとおりです。

検診名	期 日	受付時間	会 場	個人負担金	備 考
特定健診	9月8日(水)	午前8:30~午後3:30	喬木村福祉センター	基本 2,000円 心電図 300円 眼底 200円 前立腺: 1,680円	◎40歳~74歳国保被保険者
	9月9日(木)	"			
	9月10日(金)	"			
	9月29日(水)	"			
基本健診	9月30日(木)	"	第一公民館(郭)	消防団員無料	◎39歳以下の者、後期高齢者 ◎消防団員
	11月28日(日)	午前8:30~午前11:30			
胃・大腸がん検診	7月27日(火)	午前7:00~午前8:30	第一公民館(郭)	胃のみ 800円 大腸のみ 400円 両方受診 1,200円	◎30歳以上の希望者
	7月28日(水)	"	第二公民館(富田)		
	7月29日(木)	"	喬木村福祉センター		
	7月30日(金)	"	"		
マンモグラフィ(レントゲン検査)	6月7日(月)	午前9:00~午後2:30	喬木村福祉センター	1,500円 特ながん検診対象者については無料	◎50歳~68歳で偶数年の希望者 *女性特ながん検診対象者: 40,45,50,55,60歳 (年齢起算日H22.4.1時点)
	6月8日(火)	"			
	6月9日(水)	"			
	6月10日(木)	"			
乳房検診(エコー)	6月22日(火)	午前9:00~午後2:30	喬木村福祉センター	700円	◎30歳~49歳の希望者 ◎70歳以上の希望者
	6月23日(水)	"			
	6月24日(木)	"			
	6月25日(金)	"			
結核検診(胸部レントゲン)65歳以上	8月9日(月)~11日(水)	午前9:00~午後4:00	村内各所	肺がん痰の検査 1,000円	◎65歳以上の方
	10月8日(金)	午前9:00~午後4:00	"		
子宮がん検診	7月~12月	個別診断: 村指定の医療機関		1,500円 特ながん検診対象者については無料	◎20歳以上の希望者 *女性特ながん検診対象者: 20,25,30,35,40歳 (年齢起算日H22.4.1時点)
	7月~2月末				

* 検診を申し込まれた方には、近くなりましたら受診日時を指定させていただき、個人宛にご通知いたします。
なお、ご都合により日時・会場の変更をする場合は健康保険係(☎33-5125)まで連絡をお願いします。

* 特定健診については、平成20年度より40~74歳の方は義務化されました。この健診のみ、実施主体が医療保険者となり、喬木村では国保に加入されている方が対象となります。平成21年度の実受診率は54%で平成20年度より10%伸びました。ありがとうございました。

この健診は脳卒中・心臓病・慢性腎臓病など血管障害につながる病気の予防を目的とし、主には血液検査になります。予防するための重要な健診ですので、既に医療機関で治療されている方も対象になります。

◆自覚症状が出る前に、からだの中では何が起きているのかを数値で科学的にみていくためにぜひ特定健診を受けましょう!!

椋鳩十記念館 だより

第68号

椋鳩十記念館・記念図書館 TEL 33-4569 FAX 33-4599

「国民読書年」幼いころから“読書”の習慣を！

「本を読んでもらうのは楽しい。こうした楽しみは、幼い頃でも味わうことができる。生後1年に満たない幼児でも、絵本を繰り返し読んでもらうことを喜ぶ。文章がリズムカルに耳に響いてくるのは、まだ歩くことのできない子どもでも楽しいものなのだ。子どもは繰り返しをいやがらない。好きなものであれば、何度でも繰り返し読んでもらいたがる。そのうち文章を覚えてしまう・・・」

齊藤 孝 著 『読書力』より



『ともだち』
内田麟太郎作・降矢なな絵

新しい本の紹介

“椋鳩十賞読書感想文コンクール”課題作品決定

今年の第二三回感想文コンクール課題作品が、感想文選考委員長・副委員長長の宮下和男先生・北沢彰利先生によって決定されました。今回は、中学と一般の作品を分けました。応募締め切りは、**八月末**です。今から課題作品にふれ、村民の皆さんの多数の応募をお待ちしています。



★課題作品・応募規定の詳細は8ページ参照

「あすからキツネくんはあただけのともだち！」それってなんだかヘンだね。わがまま女の子テンとしてしまったやくそくにキツネはこまっています・・・」

『シユンタの「ぼくち新聞」』

新沢としひこ・作
保手浜 孝・絵

「パパ、ママ、サワミネえちゃん、そしてぼく。空井家はごくふつうの四大家族だ」とシユンタは思うのだが、友だちは「シユンタの家が一番変わってる！」と言う。そんな空井家であつと驚く小さな事件が起こり・・・」

四月のギャラリー展

四月
「座光寺厚
八十八歳の
作品展」



四月下旬・五月の予定

- 絵本の会 4月16日(金)
- おはなしのへや 5月21日(金)
- おはなしのへや 4月28日(水)
- おはなしのへや 5月12日(水)
- おはなしのへや 5月26日(水)
- ブックスタート 4月21日(水) 1歳児
- ブックスタート 4月28日(水) 7カ月児
- お楽しみ会 4月17日(土)
- お楽しみ会 5月15日(土) 社協と共催



学校だより

No.116

喬木第二小学校



なんと全員がブリッジ…新しい技ができるようになるとうれしい

朝の会の前に、高学年児童を中心に年間を通してストレッチ体操を行いました。いろいろな技を覚えました。



中学では同じクラスだね…6年生の交流会

第一小学校の6年生が第二小に来てくださり、いろいろな活動を通して交流を行いました。



ありがとうの気持ちを込めて…在校生→6年生→先生方

6年生が感謝の気持ちを先生方へ（謝恩会）

在校生6年生からありがとう（6年生を送る会）



伝統と気持ちを受け継ぐぞ…6年生から後輩へと引き継がれました

みんなで真剣に（児童会選挙）

気持ちを受け継ぐ（銀嶺）

二本松山を大切に（緑の少年団）



卒業証書授与式…おめでとうの気持ちとちょっぴり寂しい気持ちで6年生をお見送りしました。



交流センター便り

No.129



たかぎ農村交流研修センター

喬木村1440-1 TEL(0265)33-3999 FAX(0265)33-3665



**りんごの樹オーナー
農園開園式を
開催します**

「りんごの樹オーナー農園」の開園式を四月二十九日昭和の日に開催します。東海・近畿地方を中心に年々オーナー数を増やしていますが、今年も既に沢山の方からお申し込み頂いています。当日は交流センターで受付・開園式を行い、それぞれのりんご園に別れてりんごの樹を選定し、お気に入りの一本にプレートを取り付けます。

**ふるさと宅配便
第一回(五月下旬
発送)受付開始**

好評いただいている赤とんぼの会「ふるさと宅配便」の平成二二年度第一回目の発送が五月下旬に予定されています。一回五、〇〇〇円(送料込)で喬木村の取れたての味をお届けします。お問い合わせは五月中旬までにお願います。(申し込み方法等はくりんネット等にてお知らせ致します)

筍狩り開園します

春の風物詩となった筍狩りが今年も四月二四日から五月一六日までの予定で開園します。毎年好評ですが天候に左右されやすく、筍が追いつかない日もあります。今年も例年になく気温が高く、花の開花も早いので、発生の早めと予想しています。竹藪をお持ちでない方は、是非一度体験してみたいかがでしょうか。

ふるさと味の会

会員募集

ふるさと味の会では、新規会員を募集しています。平成三年に農村女性の活性化を図るべく立ち上がり、「たかぎ弁当」の企画やふるさとづくりフォーラムなど村や広域のイベントへの参加、近年はふるさと味の講座を通じて受講生の皆さんに地域に伝わる郷土の味を伝える活動をしています。入会を希望される方は、たかぎ農村交流研修センターまでお申し込み下さい。

(TEL33-3999)

おしらせ

- *五月のお知らせ(二部予定)
- ・四月二四日～五月一六日 竹の子狩り
- ・四月下旬～五月上旬 阿島の大藤祭り
- ・五月中旬～下旬 くりん草まつり
- ・五月下旬 赤とんぼの会「第一回ふるさと宅配便」発送
- ・五月一日～九月二三日 農家ホームステイ来村一三校



社協だより ひなたぼっこ



社会福祉法人 高木村社会福祉協議会 電話 33-4567 / fax 33-4619

誰もが安心して暮らすことができる地域づくりを目指します

今年度の新規事業として、「移送自動車貸出サービス」をはじめます。

これは、福祉車輛を貸し出すことにより、日常生活等の便宜を図ることを目的としており、利用者は村内在住で身体的な障害、高齢等により歩行が困難な方が対象となります。この福祉車輛は(株)フジモト自動車の藤本芳男さんが村に寄贈したもので、村から社協へ寄付されたものです。利用料は無料。燃料費は自己負担とさせていただきます。ご利用希望の方は申請が必要になりますので詳細は高木村社協(☎33-4567)までご連絡下さい。



寄贈していただいた車



トヨタ エスティマ (7人乗り)
車いすから移りますが、座席ガリフトになっておりリモコンで操作できます。



地域の皆様にご利用いただけるように社協で用意しました。

エブリイワゴン (軽自動車)
車いすのまま乗れます。
※エブリイワゴンについては、納車に時間がかかっております。利用可能になりましたら広報にてお知らせいたします。

「認知症学習会」開催のお知らせ

今回の研修は認知症サポーター研修もかねており、研修後、全員に「オレンジリング」が渡され、「認知症サポーター」として、認定されます。村内どなたでも参加できますのでふるってご参加ください。

日時：4月24日(土) 午後7時～
場所：社協デイサービスセンターふれ愛
講師：尾曾元広 氏 (NPO法人嵯峨)
対象者：社協のサービスを利用されている介護者の方と認知症に関心のある方

赤い羽根共同募金配分金事業

ふれ愛広場 クラウンがやってくるよ!!

平成22年度から「ふれ愛ランド」改め、「ふれ愛広場」に名称が変更になりました。

地域間交流も含めた幅広い地域の皆さんに参加していただける場所づくりとして今年度一回目のふれ愛広場を行います。昨年インフルエンザの流行に伴い延期となっておりましたが、クラウンショーですが、クラウンとは道化師(ピエロ)のことで、大きな靴に赤い鼻がポイント。目の前で繰り広げられる芸に目を丸くしたり、間抜けなクラウン達にくぎ付けになります!ショーの後は写真撮影や握手もできるよ!子供も大人もみーんなきてね!

日時：5月15日(土)
午後2時～
場所：社協デイサービスセンターふれ愛
(役場奥の建物です)



持ち物：写真撮影をする方はカメラを持ってきて下さい

5月のお知らせ

- *心配ごと相談 7日(金) 午前10時～
福祉センター第一会議室
(民生児童委員・行政相談員)
- *ふれ愛広場 15日(土) 午後2時～
社協デイサービスセンター
クラウンショー(ピエロ)

くりんネットたかぎ 5月の自主番組

日	月	番組	内容・出演者など
1	土	今月の暦	5月の主な行事予定をお伝えします
2	日	明日への農業	JAから農作業情報をお伝えします
3	月	JAアワーみなみの風	家庭菜園について JAファーム 宮内店長
4	火	時の話題	こども学遊館 開園式の様子から
5	水	交通安全の日	私の交通安全
6	木	ミュージックボックス	音楽のリクエストお寄せください
7	金	話の広場	点訳クラブ …これまでのあゆみと、これから
8	土	お話しの時間	喬木の民話と伝説から
9	日	広域消防	飯田広域消防本部から
10	月	村の窓口	環境美化運動の実施/村の自然と緑を守る 役場ふるさと振興課
11	火	みらいをみつめて	定例教育委員会の内容からご報告します 原 教育長
12	水	この人と語る	大島・山上 一さん 大島の歴史出版
13	木	心の歌・思い出の歌	懐かしの歌、聴きたい歌にリクエスト下さい
14	金	マイクで散歩	くりんネット番組企画委員会から
15	土	119番火の用心	今日は防火の日 消防団第一分団長 仲田圭二郎さん
16	日	明日への農業	田植え後の管理について
17	月	公民館便り	チャレンジデーの実施に当たって
18	火	商工会便り	第50回 商工会通常総会が行われました
19	水	マイク文芸	短歌の鑑賞 福澤亀人さん
20	木	ほうはん・喬木	喬木村生活安全指導員会から
21	金	暮らしの便り	梅を漬けましょう JA組合員課 松島由利子さん
22	土	声の情報誌	情報誌たかぎ 6月号の内容からご紹介します
23	日	広域消防	飯田広域消防本部から
24	月	ミュージックボックス	音楽のリクエストお寄せください
25	火	こちら普及センターです	下伊那農業改良普及センターから
26	水	郷土史シリーズ	喬木のお宝シリーズから
27	木	記念館図書館便り	棕鳩十記念館図書館の話題から
28	金	話の広場	「氏乗史」がつくられました
29	土	マイク文芸	俳句寸評 吉川照子さん
30	日	青い風にのせて	中学校の話題から 喬木中学校放送委員会
31	月	今月の出来事	5月の話題を振り返って

*尚、番組は都合により予告無く変更となる場合もあります。予めご了承下さい。

くりんネット たかぎ

喬木村 6664番地
TEL 33-3666 FAX 33-3669

くりんネット便り

No.26

H22年5月1日



～5月の番組から～

●話の広場

7日(金)

点訳クラブ

これまでのあゆみと、これから

目の不自由な方に読書を楽しんでもらおうと、24年にわたって文学作品を点訳し続けてきた「喬木村点訳クラブ」。会員の高齢化と人数不足のため、活動休止をしようとしているそうです。

しかし代表の青木かをるさんは「もし、点字が好きで、活動を引き継いでくれる人がいたら…」という期待ももっています。

点訳クラブこれまでの歩みや、これからのことについてうかがいます。

●この人と語る

12日(水)

大島・山上 一さん

大島地区の地名や集落の発祥などをまとめた小冊子「大島よ凜として」を自費出版した山上一さん(85)。大島を訪れた学生などから大島の歴史について尋ねられたのをきっかけに、約20年前、独自調査を通じた資料を再び広げ、今年完成させました。大島や喬木村にとって貴重な資料となりました。山上一さんに発刊までのお話を伺います。

くりんネットからのお知らせ

●音楽やお話(朗読)のリクエストをお寄せ下さい!お待ちしております。

お気軽にお電話下さい

くりんネットたかぎ 電話 33-3666
FAX 33-3669