

情報誌 たかぎ



ホームページアドレス <http://www.vill.takagi.nagano.jp/> 電子メールアドレス info@vill.takagi.nagano.jp



12年間にわたり務めた大平村長 退任

今月号の主な内容

- 広報たかぎ
 - ・市瀬新村長就任 …………… 2面
 - ・リニア意見書提出 …………… 3～5面
 - ・消防団員募集 …………… 5面
 - ・お知らせ版 …………… 6・7面
- 地域おこし協力隊だより …8面
- 保育園だより …………… 9面
- 学校だより 第二小学校 ……10面
- 健康アップPPK ……………11面
- 社協だより ひなたぼっこ …12面
- くりんネットたかぎ ……13面
- 大平村長退任 ……………14面

2014
3
March



広報

たかぎ

2014・3 第345号

村の人口	6,457人(-17)
男	3,130人(-7)
女	3,327人(-10)
世帯数	2,026戸(-12)
(平成26年2月1日現在)	

編集 総務課/発行 喬木村役場 TEL 0265-33-2001 FAX 0265-33-3679
印刷 龍共印刷株式会社 (飯田市上郷黒田121-1)



協働、共創の村づくりを慎重かつ大胆に進めます！ 第27代 市瀬直史村長 就任

五つの基本方針

- 若者に光を
- 高齢者に安心を
- 産業振興と道路整備
- 安心・安全な社会基盤整備
- 景観を守り、さらなる自然エネルギーの活用へ

平成二六年一月二六日任期満了に伴う村長選挙により、市瀬直史村長が誕生し、一月二七日に就任しました。

同日に初登庁し、防災センターにおいて就任式が行われました。就任にあたり、「公務員は、『全体の奉仕者である』この大義名分を、常に自覚し、変革の時代に的確に対応しながら、効率的な行政運営、経営感覚を身につけていく



ください」行政のプロ集団としての喬木村役場職員の潜在能力は、まだまだ計り知れないものがあると思っており、一人一人の努力が村民の皆様希望と感動を与えるものと確信しております」と述べ、職員意識改革を求めました。

また村政を運営していく上で、五つの基本方針(左記)を掲げ、「高齢者に優しい生活環境の整備」「安心・安全・快適な社会を構築するための社会基盤整備・定住人口確保」「村の将来を担う子ども達が安全に過ごせる環境整備」「子育て・若者支援策の充実」に対し取り組んでいくと語りました。

リニア環境影響評価準備書に関する 村長意見書を提出しました

東海旅客鉄道株式会社（JR 東海）が公告した中央新幹線環境影響評価準備書に関する県知事あての村長意見について1月9日に飯田下伊那の関係市町村長がそろって県庁を訪れ、県環境部長に直接提出しました。

村では、昨年9月20日に準備書が公表されて以降、説明会や地区村政懇談会、また地元の自治会の方、議会等より意見をお聞きする中で、次の21項目（表）を提出しました。

今後、県では、市町村長の意見書や公聴会の内容、県環境影響評価技術委員会の意見を参考にすることで、3月25日までに、知事意見書をJR東海に提出することになります。

なお、環境影響評価と今後の流れについては5ページの図をご覧ください。

ご不明な点や意見等については、企画財政課（☎33-5129）まで連絡をお願いします。



中央新幹線（東京都・名古屋市間）環境影響評価準備書【長野県】 に関する環境保全の見地からの意見等

項目	意見内容
1 大気質	工事期間中の大気質について、定期的に測定し、結果を公表すること。また、環境基準値の範囲内であっても、当村の今の環境状況を鑑み、更なる保全措置を講じること。
2 騒音 1	工事期間中及び列車の走行時の騒音について、定期的に測定し、結果を公表すること。また、環境基準値の範囲内であっても、当村の今の環境状況を鑑み、更なる保全措置を講じること。
3 騒音 2	竜東一貫道路は、現状以上の騒音レベルの予想がされているにもかかわらず、騒音レベルが既に基準を超えていることを理由に、寄与は小さいとしているが、住民への影響は大きいので、更なる保全措置を講じること。
4 振動 1	工事期間中及び列車の走行時の振動について、定期的に測定し、結果を公表すること。また、環境基準値の範囲内であっても、当村の今の環境状況を鑑み、更なる保全対策を講じること。
5 振動 2	工事期間中の工事車両の通過及び工事機械の振動による既存家屋の損傷（建て付けの悪化や家の傾き等）が発生した場合の保全措置を示すこと。
6 低周波音	車輪走行時には、低周波音が高架橋のジョイント部やトンネル出口でも発生する可能性があることから、環境影響評価を行い保全措置を行うとともに、事後調査を行い、結果を公表すること。
7 水質	工事排水について、濁りや水質への対応について、事前に十分な容量の沈砂池・浄化槽などを設置し、現状の水質を維持すること。
8 地下水	工事着手前、工事中、工事終了後において、水位及び水質について継続的に調査し、結果を公表すること。影響が出た場合は、早急な応急対策及び恒久対策を実施すること。特に、村営水道水源に影響が出た場合は即時対応すると共にその方法について、事前に管理者と協議すること。
9 水資源 1	個人井戸の状況について、予測検討範囲内に当村の個人井戸は存在しないとされているが、その周辺隣接地には多数存在している。実験線の例も鑑み、予測範囲を拡大して評価し、保全措置を講じること。

項 目	意 見 内 容
10 水資源 2	工事着手前、工事中、工事終了後において、生活用水、農業用水として使われている表流水（小渋川、壬生沢川、土井場沢川等）及び湧水の流量及び水質について継続的に調査し、結果を公表すること。影響が出た場合は、早急な応急対策及び恒久対策を実施すること。
11 水資源 3 自然災害への対応	工事排水は、近傍の壬生沢川等へ排水するとされているが、防災を配慮しての保全措置について、具体的な措置を事前に、河川管理者並びに地元自治体と協議すると共に、確実に実施すること。また、鉄道施設からの雨水については、過去の冠水事例を鑑み、天竜川に直接放流する構造とすること。
12 日照障害	保全措置として、形式・配置の工夫、防災フードの区間を短くする等としているが、騒音の保全措置と矛盾する区間が出る可能性がある。透明フードの設置等更なる保全措置をとること。補償については、「公共施設の設置に起因する日陰により生じる損害等に係る費用負担について」に基づき適切な対応をとるとし、太陽光発電については補償の対象外としている。しかし、その基準の最終改正が10年前であることを鑑みるに、太陽光発電は想定されていないものと考えられる。太陽光発電への影響についても、対応すること。また、自然豊かな当地域の住環境において、日照・日当りは、その価値を計る上で、大きな要素となっている。日陰の限度時間についても、5時間とされているが、限度時間の見直し等、高架橋・橋梁により永久的に影響を受け続ける沿線住民に対して、十分な補償を行うこと。
13 電波障害	対象をTVのみとしているが、生活環境になくってはならない、ラジオや携帯電話の電波障害についても、評価の対象とすること。
14 景 観	景観への変化はわずかであり価値を大きく損なうものでなく、環境保全措置により低減されているとしているが、農村風景豊かな当村にとっては、影響は大きい。フードの透明化や意匠を加えるなど更なる保全措置を講じること。
15 工事計画 1	緩衝帯は4mとしているが、高架橋など構造物からの落雪、落氷、ボルト等落下物への対応について、明示すること。
16 工事計画 2	工事関係車両の通行について、想定ルートに変更が生じた際は、新たなルートの大気質、騒音、振動などの評価を行い、保全措置を講じること。
17 工事計画 3	着工に当たっては、各種関係法令に則るとともに、水枯れ対策、工事関係車両運行計画等、地元と事前に環境保全等協定を結ぶこと。
18 工事計画 4	発生土運搬等工事関係車両が、生活道路を利用する場合にあっては、通勤・通学など交通の多い時間帯を避け、十分な安全対策を講じるなど関係市町村及び地元とあらかじめ協議を行った後、地域住民生活に支障のない工事計画を策定すること。また、着工前に道路状況の確認を行い、工事関係車両の通行による道路の劣化・損傷が予想される場合は、事前に補強すると共に、劣化・損傷が認められた場合には、確実に修繕すること。
19 工事計画 5	用地買収に際しては、先祖伝来の土地や家屋を手放したり、慣れ親しんだ生活の基盤を移転せざるを得ない住民の心情等を十分に忖度し、誠意と責任を持ってあたること。また、買収にあたり路線の左右に用地が分断される等、その後の活用に支障が生ずる案件については、地権者の立場で、懇切丁寧な交渉を行うこと。
20 その他 1	工事着工に伴う地元説明会については、事前に地元と回数や場所など協議し、十分な回数を確保し、合意が得られるよう、丁寧に誠意ある説明・対応を行うこと。
21 その他 2	準備書全般の環境保全措置について、「できる限り」「適切な」等、曖昧な表現でなく、具体的に何をどこまで行うのか数値等を用いて示すこと。



©Central Japan Railway Company. All rights reserved.

リニア中央新幹線環境影響評価の状況と今後の流れ

2014年2月1日現在

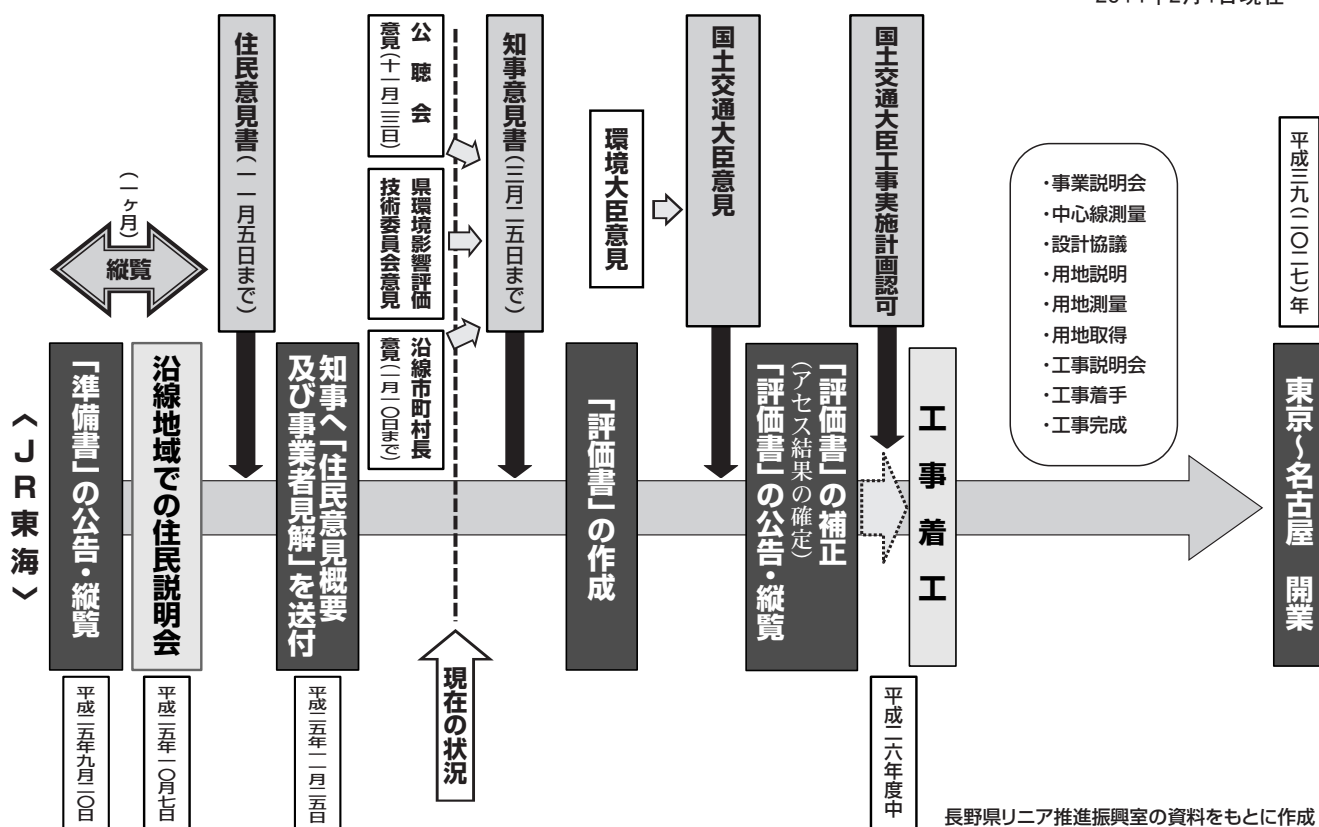

喬木村消防団 団員募集!!

消防団は、本業を持ちながら「自分たちの地域は自分たちで守る」という精神に基づいて地域の安全と安心を守るために活躍している団体です。

しかし、少子化や勤務状況等により、団員確保が年々深刻になっています。喬木村消防団でも昨年度より「機能別消防団員」制度（消防団員OBによる団員数が極端に少ない班への班会活動の支援）を設け対応しておりますが、平成26年1月現在の団員数は167名（機能別団員11名含む）と年々減少しています。

火災や地震・水害など、自然災害発生の際に消防団の重要性は言うまでもありません。消防団活動に更なるご理解をいただき入団をお願いします。



出初式パレード



操法大会



女性団員

Q 何歳まで活動するの？女性でもいいの？

A 現在は33歳までお願いしています。また長男や男性でないという決まりはありません。女性団員10名も救護・予防活動に活躍しています。

Q 消防団の年間の活動は？

A 4月辞令交付式、5月水防訓練、6月操法大会、8月たかぎふるさと祭り警護、10月秋季訓練、12月歳末警戒、1月出初式、3月春季訓練 が主な行事になります。このほか1日と15日の班会（機関の手入れ・防火広報）や操法の訓練などがあります。

2月の村税等

納期限	口座振替日
固定資産税(第4期)	2月25日(火) <small>◎口座振替の方は預金の残高確認をお願いします。</small>
国保税(第11期)	
介護保険料	
後期高齢保険料	
保育料	
上下水道料	
2月28日(金)	

◎日時 三月一五日 土曜日
午後七時～午後八時

◎場所 福祉センター第一会議室
※相談に関わらず、随時左記にて結婚についてのご相談を受け付けております。

◎問い合わせ先 橋木村役場 保健福祉課 福祉係
☎3315123



3月の健康体操教室

次の各会場でいきます。どなたでも気軽にご参加いただけますので、是非お越し下さい。



対象地区	会場	開催日	開催時間
北	北コミュニティ消防センター	3/5、3/19	午前10時
郭・寺の前	第一公民館	3/7	午後1時半
婦牛原・加々須	婦牛原消防センター	3/3、3/17	午後1時半
町	阿島傘伝承館	3/12、3/26	午後1時半
南	南農事集会所	3/12、3/26	午前10時
馬場・両平・伊久間	福祉センター	3/10、3/24	午後1時半
上平	上平集落センター	3/14、3/28	午後1時半
田上川	田上川消防センター	3/3、3/17	午前10時
富田・大和知・氏乗	富田陶芸館	3/10、3/24	午前10時
大島	大島公民館	3/5、3/19	午後1時半

◎筋力アップ体操教室 どなたでもご参加いただけます。

開催日	会場	開催時間
3月8日(土)	福祉センター2階	午後7時半
3月25日(火)	福祉センター2階	午前10時半

問い合わせ先 役場 保健福祉課 包括支援係 ☎33-1120

シルバー人材センター 喬木地区入会相談会

あなたの豊富な経験・知識・技能をシルバー人材センターで活かしてみませんか。
六〇歳以上の方で働く意欲があり、自らの生きがいの充実・健康保持・社会参加を希望する方は、ぜひ入会相談会

にお越しください。
◎日時 三月七日(金)
午前一〇時～午後一時

◎場所 喬木村福祉センター
飯田広域シルバー人材センター
◎問い合わせ先 ☎22-8690
(飯田市鼎上山一八九〇-二)

平成26年度春 信州学生協会信濃寮 入寮生募集要項

◎寮の名称 財団法人信州学生協会 信濃寮
◎入寮資格 長野県出身者(男子)で、平成二六年に首都圏の四年制(医・歯・薬学も含)大学に入学を予定している者。又は長野県の出身者(男子)で、首都圏の四年制(医・歯・薬学も含)大学に在籍している者。

◎募集人員 約三〇人
◎所在地 東京都小金井市東町 三一一七-四三
〒187-0433
E-mail: shinanodormitory@gmail.com
◎入寮選考 書類審査の後、当寮にて面接、小論文
平成二六年二月一日～三月末まで
◎問い合わせ先及び入寮選願書用紙の請求先 信州学生協会信濃寮 自治会幹事宛
〒184-0011 東京都小金井市東町 三一一七-四三
☎FAX 0422-26-1844
ホームページ: http://www.george24.com/~shinanor
E-mail: shinanodormitory@gmail.com

し尿汲み取り料金の改定のお知らせ

汲み取り料金が四月一日より現行一本(一八〇円)当たり一六〇円を一六五円に改定します。

◎し尿汲み取り業者

北部衛生(株) ☎35-2706
株南信サービス ☎35-24412
喬木衛生社 ☎33-2113

◎入寮金 平均四五、〇〇〇円
(部屋代、朝夕食費ほか電気代、水道代など全ての共用費含む)

第3回 粗大ごみの有料収集

○日時 三月二日(日)
午前八時から十一時までの三時間 ※小雨決行

○会場 運動公園第一駐車場 (略図参照)

○業者 (株)南信サービス
☎35-2412

・処分したいものを、直接持ち込み、業者に料金を払います。

・家庭ごみに限りません。農業経営や事業系ごみ、産業廃棄物は出せません。

・雨天の場合、布団は濡れないように持ち込んで下さい。

・鉄くず類とは専用袋に入らないもので、ごみステーションに出せない物です。

・まだ使えるものは、リサイクルショップなどに持ち込みましょう。



※次回は六月一日(日)に有料収集を予定しています。分別収集の徹底とリサイクルで、ごみの減量にご協力をお願いします。

長野県飯田技術専門学校
技能フェスタ 2014

自動車整備科と木造建築科の職業訓練成果を地域の皆さんに紹介するため、実習技術の演出や木工製品の展示販売会を開催します。

●日時 2014年3月1日(土) 9:00~12:00

●場所 飯田技術専門 (飯田市松尾明)

●展示演出内容とスケジュール

9:00	木工製品即売会 (概ね1000円以下)
9:30~	木工製品抽選販売会 (1000円超)
10:00	開校から現在までの歴史紹介 (飯田技術専門学校今昔物語)
10:00~10:30	カーレースゲーム・自動車部品他展示
10:00~10:30	エンジン分解・組立説明
11:00	無料タイヤ交換・日常点検 (2.5台程度終了まで)
12:00	工作教室 (すのこ、菜箸、爪楊枝立て、コースター、ペン立て)

会場案内図 (会場案内図)

家族でお出かけください

長野県飯田技術専門学校
飯田市松尾明 7508-3 ☎0265(22)1067
E-mail iidagisen@pref.nagano.lg.jp

平成25年度 村発注工事請負契約一覧 (11~1月) * 100万円以上のもの

番号	事業名	箇所名	契約方法	契約金額	契約日	請負業者名
1	平成25年度災害時要援護者支援システム導入事業	役場	随意契約	2,782,500	H25.11.8	セントラル・スペシャル・テクノロジー(株)飯田支店
2	平成25年度両平地区高齢者支えあい拠点施設備品購入	喬木村6808-1	指名競争入札	1,051,155	H25.11.22	マツオカ 松岡武夫
3	喬木村役場庁舎イントラネット機器及びネットワーク機器更新事業	役場	指名競争入札	13,335,000	H25.12.11	(株)富士通エフサス 松本支店
4	平成25年度村単道路改良工事	村道112号線 五反田	指名競争入札	4,725,000	H25.12.16	野島建設(株)
5	平成25年度村単道路維持工事(法面保護)	村道50号線 明神洞	指名競争入札	5,859,000	H25.12.16	大平建設(株)
6	平成25年度村単道路維持工事(道路修繕)	村道7号線 大和知~富田	指名競争入札	3,570,000	H25.12.16	中川建設(有)
7	平成25年度村単道路維持工事(道路修繕)	村道213号線 阿島南	指名競争入札	1,312,500	H25.12.16	大平建設(株)
8	平成25年度村単農業集落排水処理施設防食工事	富田浄化センター	指名競争入札	4,935,000	H25.12.27	フジヒタチ(株)
9	平成25年度特環下水道測量設計委託	中原	指名競争入札	3,990,000	H26.1.30	技建開発(株)
10	平成25年度保全松林緊急保護整備事業(2)	村内全域	指名競争入札	1,680,000	H26.1.29	(有)長野索道
11	平成25年度丸太柵水路修繕工事	九十九谷 本流、木炭洞	指名競争入札	2,310,000	H26.1.30	(有)松島土建
12	平成25年度村単道路維持工事(側溝整備)	村道216号線阿島南	指名競争入札	1,995,000	H26.1.30	(有)松島土建



地域をかえる力になろう

地域おこし協力隊だより

vol. 8



【わしゃほのおやつ コンテスト in たかぎ】

飯田市の洋菓子店・TOP 原社長とシニア野菜ソムリエ・クボジュンさんによる書類審査が終了しました。25点の応募作品の中から5作品を選出していただきました。応募していただいた皆様、本当にありがとうございました♪

【町イチ！村イチ！2014】

東京国際フォーラムにて開催された物産展に出店。300以上の町村が全国から集まりました。喬木村を代表する名産品「イチゴ」と「阿島傘」は、大好評！喬木村のゆるキャラ「ベリー&ゴー」も爆発的な人気で、写真撮影会の時間を延長したほどだったんですよ～♪



【地域おこし協力隊 合同募集説明会】

喬木村を元気にする新たな仲間を求め「地域おこし協力隊合同募集説明会」へ行ってきました。会場は東京ビッグサイト！たくさんの方々が、喬木村ブースへ足を運んでくださいました。来年度からどのような新隊員と一緒に活動できるのか、今から楽しみです♪

北保育園

節分 豆まき



工夫して鬼のお面を作りました。

特養喬木荘にも豆まきに行ってお年寄りと交流をしてきました。



北保育園・中央保育園・南保育園
保育園だより

No.53



中央保育園

どんど焼き



“あけましておめでとうございます”
今年も元気いっぱい遊びましょう！



一年の無病息災を祈り、「どんど焼き」をしました。
今年も元気で過ごせますように。

南保育園

繭玉づくり



米粉を練り、食紅で色をつけて丸めました。



繭玉を1個ずつ竹の枝に通しました。
色とりどりの綺麗な繭玉飾りができました。

学校だより

No.162

喬木第二小学校

将来の夢

祐貴：自動車のデザイナー

東原：スキーのインストラクター

直矢：自動車整備士

春花：ケーキ屋さん

一輝：人に役立つ物作り

力哉：トークも演技もできる芸人

聖陽：プロ野球選手

飯島：小説家

詩野：人を助けられる仕事

美月：弁護士

涼香：人の役に立てる仕事

ふみ：薬剤師

音湧：ペットショップの店員

仁勇：プロサッカー選手

もえ：人に役立つ仕事

彩乃：ペットショップの店員

英利香：絵本作家



夢に向かって
頑張ります！

みんな、
すてきな夢ですね。

未来へはばたく喬木第二小学校の卒業生

全校で取り組んだ陶芸教室



今年度も全校児童が、それぞれの学年にふさわしい作品作りに挑戦しました。

一つ一つの陶芸作品には、子ども達の思いが感じられ、素晴らしい作品となりました。なお、この学習では、富田陶芸クラブのみなさんにたいへんお世話になっています。

2月4日（火）から2月27日（木）まで【椋鳩十記念館ギャラリー】で【喬木第二小学校児童陶芸展】が開かれました。

土のぬくもりを感じながら制作に取り組んだ作品はどれも素晴らしいものでした。



今月のテーマ

年1回は、生活習慣病予防の
特定健診を必ず受けましょう！

【健康推進係】

平成25年度特定健診地区別受診状況の中間報告です。
24年度受診結果と比べてみました。

特定健診を
受けていただいて
ありがとうございました！



～皆様のご協力のおかげでH24年も県内1位の受診率でした～

下のグラフは、国保に加入している40～74歳の方で健診を受けられた方の割合です。

H25年度は11月末までの健診受診状況の中間報告です。

【特定健診地区別受診状況】 H25.11月末現在

平成24・25年度地区別受診率の比較

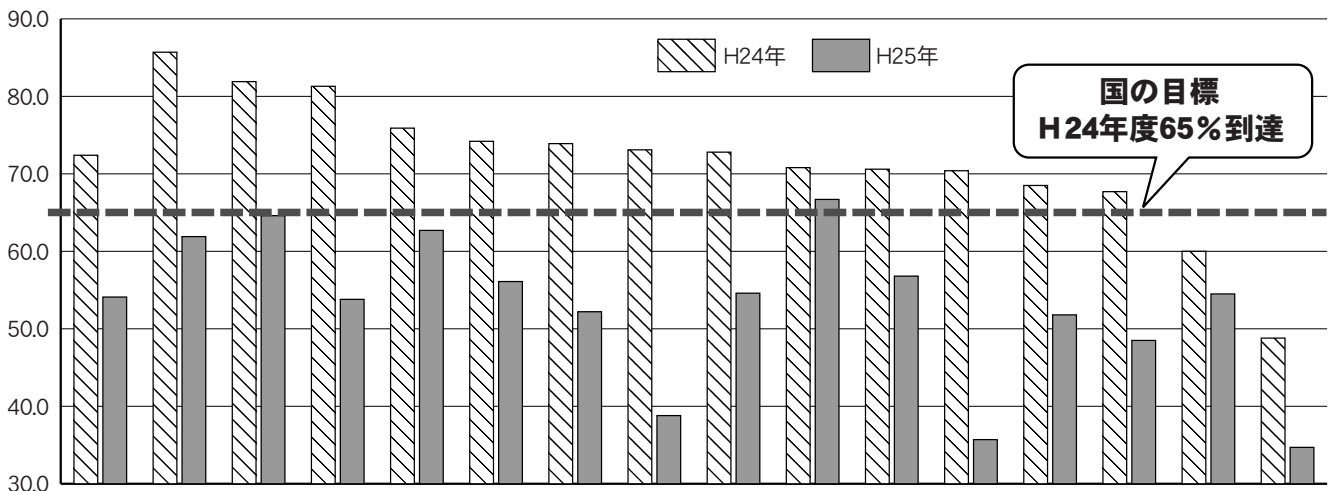

	村全体	大島	南	寺の前	婦牛原	小川下平	町	上平	富田	郭	伊久間	氏乗	北	大和知	加々須	個人
H24	72.4	85.7	81.9	81.3	75.9	74.2	73.9	73.1	72.8	70.8	70.6	70.4	68.5	67.7	60.0	48.8
H25	54.1	61.9	64.6	53.8	62.7	56.1	52.2	38.8	54.6	66.7	56.8	35.7	51.8	48.5	54.5	34.7
対象者数	1161	21	130	26	59	157	92	67	130	24	162	28	139	33	44	49
受診者数	628	13	84	14	37	88	48	26	71	16	92	10	72	16	24	17
昨年同率まであと何人	213	5	22	7	7	28	20	23	24	1	23	10	24	6	5	7

自覚症状もなく、密かに進む生活習慣病を見つけるには“健診”です！

- ★H25年度の健診は、H26年3月31日までに受診した健診結果です。
- ★今年健診を受けられていない方は、3月まで医療機関で個別に受けることができます。人間ドックの結果も含まれます。ぜひ受診をお願いします。
- ★40～74歳、国保加入の方で、職場、かかりつけ医等の結果がある方は、健康推進係まで提出をお願いします。

社協だより ひなたぼっこ



社会福祉法人 高木村社会福祉協議会 電話 33-4567 / fax 33-4619

赤い羽根共同募金へのご協力ありがとうございました

この募金は長野県共同募金会を通じて来年度配分され、広域の福祉事業と高木村の地域福祉事業に充てられます。

平成25年度 赤い羽根共同募金実績報告

募金方法	件数	金額
戸別募金	1,327件	1,319,434円
法人募金	62件	366,000円
職域募金	12件	15,218円
街頭募金	3件	19,219円
その他募金	12件	8,952円
合計	1,416件	1,728,823円

第6回

地域まめったいサミット参加者募集 ～ムラは生きている～

過疎・中山間地における住民同士の支え合いと、生きがいを持って暮らせる元気な地域づくりを考え、そこに暮らす人々の力を再確認し、「住民がつくる、いつまでも安心して幸せに暮らせる地域」を展望します。

日 時：3月23日（日）12：30～
オープンツアー「歌舞伎教室発表会」鑑賞
3月24日（月）9：30～15：30

講演「ともに生きる経済、ともに生きる社会」
内山 節氏（哲学者・立教大学大学院教授）
現地視察「村で語ろう、ムラを語ろう」

場 所：大鹿村交流センター（ほか村内各所）

参加費：2,000円（24日の昼食付）

主 催：長野県社会福祉協議会
地域まめったいサミット実行委員会

問合せ：参加申込が必要ですので詳細については社協（☎33-4567）までお願いします。

希望の旅 クリスマス会

12月15日に障がい者と介護者の方を対象としたクリスマス会を行いました。講師に久保田裕さんをお迎えしてひょうたんランプづくりの体験を行い、個性的で素敵なランプが完成しました。また昼食後のデザートはボランティアさん手作りの「デザートバイキング」で選ぶのも迷ってしまうほど、可愛くて美味しいケーキでおなかも心もいっぱいになりました。



歳末手作りおせちの配布

12月30日にボランティアさんの協力をいただきおせち作りを行い、村内の対象者へ民生委員の方を通じて配布をしました。とても豪華なおせちに、調理ができない環境の方々から大変喜ばれていたというお話もあり、ボランティアとして参加いただいたみなさん、年末のお忙しい中ご協力ありがとうございました。



3月のお知らせ

* 心配ごと相談

4日（火）午前10時～ 福祉センター
（民生児童委員・行政相談員）



村のテレビ いちごチャンネルから

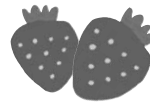

くりんネット たかぎ

総務課・情報統計係

TEL 33-3666

FAX 33-3669

いちごチャンネル特別番組として

大平前村長退任あいさつ・市瀬新村長就任あいさつ

をお送りしました(1/27~2/3)



- 五つの基本方針
- 若者に光を
 - 高齢者に安心を
 - 産業振興と道路整備
 - 安心・安全な社会基盤整備
 - 自然を守り、さらなる自然正エネルギーの活用へ



～ こんな取材がありました ～

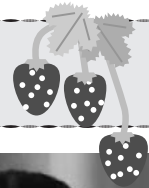

地域おこし協力隊 活動発表会



都会の目線を活かして地域を活性化したり、その土地に定住してもらおうという総務省の事業・地域おこし協力隊。喬木村には草柳裕香さん・上坂顕さんが昨年4月に着任し、10か月が経過。1/22にこれまでの活動についての発表を行いました。(2/8～のニュースで放送)

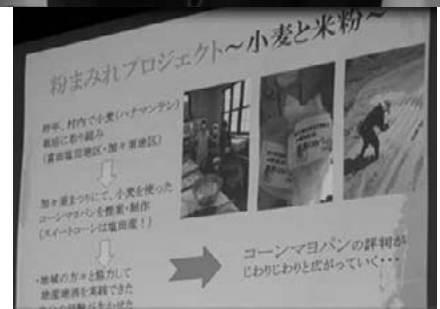
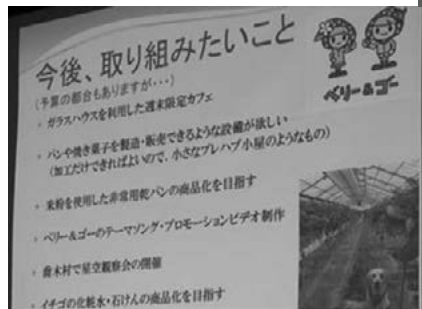

草柳さんは調理師の技術を生かして、食を通じた取り組みを入りに様々なアイデアを育てています。どの活動も村の方々とのつながりや対話の中で進めているのが印象的です。

上坂さんは福祉への知識や関心を持ち“地域の居場所づくり”を考えているそう。大島で暮らし、地域の行事にも参加しています。

外からやってきたからこそわかること、発想できることがあり、同時に大変なこともあると思いますが、今後も喬木村民として一緒に歩んでいけるような活動につながることを期待されます。

3期12年 大平利次村長 退任

平成26年1月26日で任期満了の大平利次村長の退任式が、24日防災センターで開かれました。職員を前に「役場というのは、人の役に立つところだから役場。そのことを大切に取組んでほしい」と話されました。

退任式後は役場出口まで整列した職員に見送られ、長年勤めた役場を後にしました。

平成14年からの12年間、1日も休むことなく勤務された大平村長のふるさと喬木村を愛する心、ふるさと喬木村に寄せる想いが、村づくりにつながっていったのではないのでしょうか。

長い間お疲れさまでした。ありがとうございました。

大平村政の軌跡 (平成14年1月27日～平成26年1月26日)

こども学遊館・芝グランド竣工



若者定住住宅整備



クラインガルテン完成



学校共同調理場完成



中原児童公園オープン



3期12年間 大変お疲れさまでした
ありがとうございました