

情報誌 たかぎ



ホームページアドレス <http://www.vill.takagi.nagano.jp/> 電子メールアドレス info@vill.takagi.nagano.jp



新春の“都大路”と駆け抜ける

喬木中学校3年生 松澤 綾音さん
第33回全国都道府県対抗女子駅伝競走大会 出場

今月号の主な内容

■ 広報たかぎ

- ・村民意識調査結果 …………… 2面
- ・消防団員募集 …………… 3面
- ・引越し手続き …………… 4面
- ・お知らせ版 …………… 5～6面

- 地域おこし協力隊だより …… 7面
- 保育園だより …………… 8面
- 学校だより 飯田養護学校 …… 9面
- 健康アップPPK …………… 10面
- 社協だより ひなたぼっこ …… 11面
- PHOTO GALLERY …………… 12面

2015
3
March



村の人口 6,370人(-16)
男 3,081人(-10)
女 3,289人(-6)
世帯数 2,031戸(-6)
(平成27年2月1日現在)

編集 総務課/発行 喬木村役場 TEL 0265-33-2001 FAX 0265-33-3679
印刷 龍共印刷株式会社(飯田市上郷黒田 121-1)

村では、リニア中央新幹線・三遠南信自動車道の開通を見据えた第5次喬木村総合計画(平成28年度〜37年度)を策定するに当たり、村の現状評価と住民の皆さんの実態把握により、今後10年間の取り組みの参考とするため、住民の皆さんにご協力いただき村民意識調査を行いました。

調査項目は年齢、性別、居住年数、世帯構成など基本情報のほか、村に対する意識、村の現状に対する満足度と今後のむらづくりにおける重要度、村の10年後のあるべき姿(将来像)など計10項目についてお聞きしました。村の現状と今後の取り組みについて、村の各環境について満足度が高いと答えた方が多い項目は、「自然が豊かで潤いがある」、「水の分別収集や資源回収が進められている」、「水道の整備が進んでいる」となっており、逆に満足度が低いと答えた方が多い項目は、「働く場が確保されている」、「鉄道・バスなどの公共交通が利用しやすい」、「衣料品や電化製品などの買い物がしやすい」となっています。

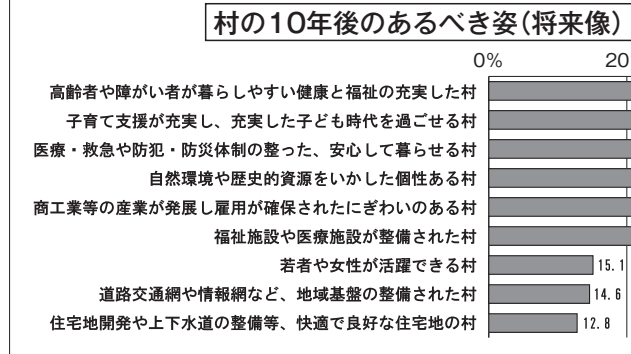

調査の概要
◇調査対象 満16歳(高校生)以上の村民1,200名 無作為抽出
◇調査用紙送付・回収方法 送付方法: 郵送 回収方法: 料金受取人払い封筒同封により、郵送及び役場文書受取箱による回収
◇調査時期 平成26年10月
◇回収結果 回収数 631名 回収率 52.6%

速報
村民意識調査の結果
村の10年後の将来像は、健康と福祉の充実した村
今後のむらづくりで優先度が高いのは、働く場の確保

なっており、重要度が低いと答えた方が多い項目は、「国際交流が盛んである」、「祭りやイベントが充実している」、「衣料品

Table with 2 columns: 'Priority items' (e.g., 'Working environment improvement', 'Public transport improvement') and 'Percentage' (e.g., 44.7%, 36.5%).

村民意識調査の結果については村のホームページで公開予定です。また、調査結果報告書をご希望の方は役場企画財政課(☎33-5129)までご連絡ください。

や電化製品などの買い物がしやすい」となっています。これらの回答を基に満足度と重要度の相関図を作成することで、満足度が低く重要度の高い項目については、重点的に取り組むべき課題(優先度が高い)として、逆に満足度が高く重要度が低い項目については優先度が低いとして、それぞれ把握することができ、そのため、この結果を総合計画策定の参考としていきます。

喬木村消防団 団員募集!!

消防団は、本業を持ちながら「自分たちの地域は自分たちで守る」という精神に基づいて地域の安全と安心を守るために活躍している団体です。

しかし、少子化や勤務状況等により、団員確保が年々深刻になっています。喬木村消防団でも「機能別消防団員」制度（消防団員OBによる団員数が極端に少ない班への班会活動の支援）を設け対応しておりますが、平成27年1月現在の団員数は167名（機能別団員13名含む）と年々減少しています。

火災や地震・水害による自然災害などの際に消防団の重要性は言うまでもありません。消防団活動に更なるご理解をいただき入団をお願いします。



出初式パレード



操法大会



女性団員

Q 何歳まで活動するの？女性でもいいの？

A 現在は33歳までお願いしています。また長男や男性でないと入団できないという決まりはありません。女性団員10名も救護・予防活動に活躍しています。

Q 消防団の年間の活動は？

A 4月辞令交付式、5月水防訓練、6月操法大会、8月たかぎふるさと祭り警護、10月秋季訓練、12月歳末警戒、1月出初式、3月春期訓練 が主な行事になります。このほか1日15日の班会（機関の手入れ・防火広報）や操法の訓練などがあります。

消防団協力事業所に認定されました

今年1月、喬木村消防団協力事業所として、大平建設株式会社と株式会社阿島自動車センターが認定されました。

この制度は、事業所の消防団活動への協力が社会貢献として広く認められると同時に、事業所の協力を通じて、地域防災体制がより一層充実されることを目的とした制度です。従業員が消防団に入団していたり、災害時等に事業所の資機材を消防団に提供するなど協力している事業所に認定をしています。「消防団協力事業所」として認定された事業所は、取得した表示証を社屋に提示でき、表示証のマークを自社ホームページなどで広く公表することができます。

また長野県が行っている消防団協力事業所への優遇措置として、消防団活動協力事業所応援減税や入札参加資格の優遇などがあります。これらの優遇を受けるためには、村から消防団協力事業所として認定を受ける必要があります。ご希望の事業所は役場総務課までご相談下さい。



春は引越しシーズン 手続きはお早めに!

これから新年度にかけて、進学や就職など新生活をスタートされる方が多くなる時期です。

住所が変更になる場合には、住民異動届(転出・転入届など)や、国保・年金などの手続きが必要となります。

うっかり手続きを忘れてしまうと不都合が生じたり、長期間届出を怠ると過料に罰せられる場合があります。

手続きは忘れずに早めに済ませておきましょう!

※平成24年7月より外国人の方も異動手続きが必要になりました。

住所が変わったら…

速やかに住所変更の届け出をしてください。村外からの転入や村内での転居の届出期間は、法律で「異動してから14日以内」と定められています。下表を参照のうえ、必要な手続きを行いましょう。

| 住民票の異動 | どんなとき | | 手続きの内容 | 必要なもの |
|--------|----------|-----|---|---|
| | 喬木村から村外へ | 転出届 | 役場で転出手続きをして、転出証明書を受け取る →新しい住所地の市区町村役場へ転出証明書を提出し、手続きをする | <ul style="list-style-type: none"> ・印鑑 ・本人確認資料 ・転入手続きは転出証明書 ・住基カード(お持ちの方) |
| | 村外から喬木村へ | 転入届 | 役場で転入手続きをする ※旧住所地の転出証明書をお持ちください | |
| | 村内での転居 | 転居届 | 役場で転居手続きをする | |

※本人、または同一世帯以外の方が届出をする場合は本人からの「委任状」が必要です。
 ※「本人確認資料」は免許証、パスポート、写真付き住基カードなどをお持ちください。
 ※住基カードを使って転出入する場合、住基カード暗証番号が必要です。

| 国民年金 国民健康保険 | どんなとき | 必要なもの |
|----------------|-------|--------------------------------------|
| | 就職した | ・印鑑・就職先で発行された保険証・国民健康保険証・年金手帳(20歳以上) |
| | 進学する | ・印鑑・学生証(写)または在学証明書・国民健康保険証 |

住所変更に伴う各種手続き

引越すると住民票の異動だけでなく、関連する様々な手続きが必要になります。詳しくは各担当課へお問い合わせください。

| | 担当係 | 電話 |
|-------------------------|--------------|---------|
| 国民年金に関すること | 住民窓口課 住民係 | 33-5124 |
| 国民健康保険・後期高齢者医療制度に関すること | 保健福祉課 保険係 | 33-5125 |
| 児童手当・児童等医療費に関すること(福祉医療) | 保健福祉課 福祉係 | 33-5123 |
| 介護保険に関すること | 保健福祉課 包括支援係 | 33-1120 |
| 母子・乳幼児に関すること | 保健福祉課 健康推進係 | 33-5125 |
| 上下水道に関すること | 建設課 上下水道係 | 33-5122 |
| 税金・125cc以下のバイクに関すること | 住民窓口課 税務係 | 33-5121 |
| 小中学校・保育園に関すること | 教育委員会 こども教育係 | 33-2002 |

窓口での混雑を避けるために

この時期の役場窓口は住所変更の手続きをする人や各種証明書の交付を受ける人で大変混雑し、長い時間お待ちいただくことがあります。そこで、少しでも混雑を避けるためのポイントを紹介します。

①水・木曜日の午前中が狙い目!

週明けの月曜日や週末の金曜日には届出が集中します。また、午前11時から午後2時にかけては窓口が大変混み合いますので、午前中の早い時間にお越しいただくと比較的待ち時間が短縮できます。

②転出の届出はお早めに!

喬木村から他市区町村への転出に限り、事前に届出をすることができます。3月中旬から4月上旬は、かなりの混雑が予想されますので、お引越し先がきまりましたら、早めに手続きを済ませましょう。

なお、転出の届出には新住所の記載が必要になります。番地や方書き(アパート名・部屋番号)などの詳細まで分かるようにしてお出かけください。

③必要な書類はそろっていますか?

せっかく役場に行っても、必要な書類が無いために手続きができなかった…そんなことがないようにあらかじめ確認をお願いします。

【問い合わせ先】 住民窓口課 住民係 ☎33-5124

2月の村税等

| | 納期限 | 口座振替日 |
|------------|-------------|---|
| 固定資産税(第4期) | 3月2日 (月) | 2月25日 (水) ◎口座振替の方は預金の残高確認をお願いします。 |
| 国保税(第11期) | | |
| 介護保険料 | | |
| 後期高齢保険料 | | |
| 保育料 | | |
| 上下水道料 | | |

◎時間 午後7時～午後8時

◎場所 福祉センター第1会議室

※相談日に関わらず、随時左記にて結婚についてのご相談を受け付けております。

◎問い合わせ先 喬木村社会福祉協議会
☎33-4567



3月の結婚相談日

◎日時 3月21日(土)

3月の健康体操教室

次の各会場で行います。どなたでも気軽にご参加いただけますので、是非お越し下さい。



| 対象地区 | 会場 | 開催日 | 開催時間 |
|-----------|---------------|-----------|-------|
| 北 | 北コミュニティ消防センター | 3/4、3/18 | 午前10時 |
| 郭・寺の前 | 第一公民館 | 3/6、3/20 | 午後1時半 |
| 梶牛原・加々須 | 梶牛原消防センター | 3/2、3/16 | 午後1時半 |
| 町 | 阿島傘伝承館 | 3/11、3/25 | 午後1時半 |
| 南 | 南農事集会所 | 3/11、3/25 | 午前10時 |
| 馬場・両平・伊久間 | 馬場伝承館 | 3/9、3/23 | 午後1時半 |
| 上平 | 上平集落センター | 3/13、3/27 | 午後1時半 |
| 田上川 | 田上川消防センター | 3/2、3/16 | 午前10時 |
| 富田・大和知・氏乗 | 富田陶芸館 | 3/9、3/23 | 午前10時 |
| 大島 | 大島公民館 | 3/4、3/18 | 午後1時半 |

◎筋力アップ体操教室

夜間の開催となります。どなたでもご参加いただけます。

| 開催日 | 会場 | 開催時間 |
|---------|--------------------|-------|
| 3月7日(土) | 福祉センター1階 子育て・健康相談室 | 午後7時半 |

問い合わせ先 役場 保健福祉課包括支援係 ☎33-1120

献血にご協力ください

輸血用血液の有効期間は短く、長期間保存することができません。輸血を必要としている患者さんの尊い生命を救うため、短時間でできるボランティアにご協力をお願いします。あなたの善意で助かる命があります。

◎受付場所

福祉センター1階 第1会議室

◎献血していただける方

16歳～69歳の方。ただし65歳以上は60～64歳の間に献血経験のある方に限ります。その他、献血の基準により献血ができないことがあります。

◎問い合わせ先

保健福祉課健康推進係
☎33-5125

平成26年度 村発注工事請負契約一覧(11～12月)

*100万円以上のもの

| 番号 | 事業名 | 事業箇所 | 契約方法 | 契約金額(円) | 契約日 | 請負業者名 |
|----|--|----------------------|--------|------------|-----------|-----------------|
| 1 | 平成26年度 喬木村小型動力ポンプ積載車整備事業 | 喬木村役場 | 指名競争入札 | 9,660,000 | H26.11.5 | 竜東マイカーセンター |
| 2 | 平成26年度 社会資本整備総合交付金事業(都市再生整備計画事業)道路照明施設設置工事 | 村道2・200・620号線 竜東一貫道路 | 指名競争入札 | 5,292,000 | H26.11.25 | (有)共進電気 |
| 3 | 平成26年度 村単道路維持工事(側溝整備) | 村道216号線 消防詰所前 | 指名競争入札 | 2,052,000 | H26.11.20 | (株)松島土建 |
| 4 | 平成26年度 村単水路改修工事 | 伊久間樋門前 伊久間 | 指名競争入札 | 7,506,000 | H26.11.25 | 野島建設株式会社 |
| 5 | 平成26年度 村単河川改修工事 | 唐沢川 里原 | 指名競争入札 | 12,636,000 | H26.11.25 | (有)吉川建設工業 |
| 6 | 平成26年度 社会資本整備総合交付金 特定環境保全公共下水道工事 | 中原地区 | 指名競争入札 | 16,200,000 | H26.12.3 | 大平建設株式会社 |
| 7 | 平成26年度 喬木村役場増改築工事 ネットワーク工事 | 喬木村役場 | 随意契約 | 3,058,560 | H26.11.26 | (株)富士通エフサス |
| 8 | 平成26年度 防災センタースタジオ改修工事 | 防災センター | 指名競争入札 | 5,400,000 | H26.12.11 | 原木材建設有限会社 |
| 9 | 平成26年度 中原住宅団地造成工事 | 梶牛原 中原 | 指名競争入札 | 21,384,000 | H26.12.15 | 大平建設株式会社 |
| 10 | 平成26年度 社会資本整備総合交付金(都市再生整備計画事業)道路改良工事 | (仮)村道295号線 梶牛原 中原 | 指名競争入札 | 5,346,000 | H26.12.15 | 野島建設株式会社 |
| 11 | 平成26年度 保全松林緊急保護整備事業Ⅱ | 村内全域 | 指名競争入札 | 6,102,000 | H26.12.10 | 飯伊森林組合 |
| 12 | 平成26年度 松くい虫伐倒駆除事業Ⅱ | 村内全域 | 指名競争入札 | 2,970,000 | H26.12.10 | (有)長野索道 |
| 13 | 平成26年度 喬木村公用車購入事業 | 喬木村役場 | 指名競争入札 | 2,158,000 | H26.12.15 | (株)フジモト自動車 |
| 14 | 平成26年度 村単水路改修工事 | 天竜川堤防裏水路 伊久間 | 指名競争入札 | 1,566,000 | H26.12.22 | (有)吉川建設工業 |
| 15 | 平成26年度 村単道路維持工事(路肩修繕) | 村道115号線 阿島北 | 指名競争入札 | 2,073,600 | H26.12.24 | 大平建設株式会社 |
| 16 | 平成26年度 村単測量設計業務委託 | 村道51号線 梶牛原 中原 | 指名競争入札 | 2,862,000 | H26.12.19 | (株)嶺水 |
| 17 | 平成26年度 喬木村公用車購入事業 | 喬木村役場 | 指名競争入札 | 5,670,856 | H26.12.26 | 株式会社いいたオートバタかぎ店 |

技能フェスタ 2015

日時 2015.03.07(sat)
am 9:00~12:00

自動草刈機科 実習場
無料タイヤ交換
日常点検
エンジン組立
部品展示
プロジェクトマッピング

体育館
木工製品即売会 9:30~
木工製品抽選販売会 11:00~

水産建築科 実習場
工作教室

長野県飯田技術専門学校
飯田市松尾町7508-3 Tel 0265-22-1067
http://www.pref.nagano.lg.jp/



粗大ごみの有料収集

○日時

3月1日(日)

○時間

午前8時から11時までの
3時間 ※小雨決行

○会場

運動公園第一駐車場

○業者

(株)南信サービス

☎35-2412

費用については直接確認
ください

・処分したいものを、直接持ち込み、業者に料金を払います。

・家庭ごみに限りません。農業経営や事業系ごみ、産業廃

棄物は出せません。

・家電4品目のテレビ、洗濯機・衣類乾燥機、冷蔵庫・冷凍庫、エアコンを持ち込むことができます。(ただし、リサイクル料、収集運搬費が必要)。

・小型家電(ビデオデッキ、炊飯器、扇風機等)は、8月に無料収集する予定です。雨天の場合、布団は濡れないようにして持ち込んで下さい。

・鉄くず類とは専用袋に入らないもので、ゴミステーションに出せないものです。まだ使えるものは、リサイクルショップなどに持ち込みましょう。

※次回は10月4日(日)を予定

しています。(6月の収集はありません)
分別収集の徹底とリサイクルで、ごみの減量にご協力をお願いします。

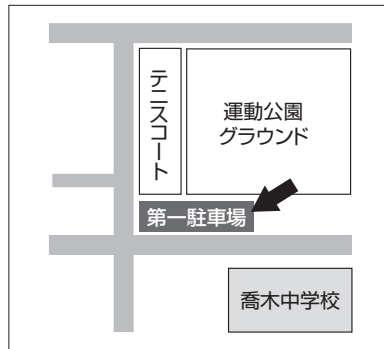

「家電リサイクル法」4品目指定引取場所の変更について

【変更前】

日本通運(株)伊那支店飯田デポ

【変更後】

(有)丸伝運送高森物流センター
高森町下市田3210-12
☎48-6641

【変更日】

平成27年3月2日(月)

従来からの前田産業(株) (☎22-2488) については変更ありません。

家電リサイクル対象4品目を持ち込む場合は指定業者にお問い合わせください。

未来づくり講演会 開催!

講師

獨協大学教授・経済アナリスト

森永卓郎氏

リニア中央新幹線・三遠南信自動車道の開通を見据えたむらづくり ～南信州・喬木村が輝くために～



村では、平成37年を目標年次とする「第5次喬木村総合計画」の策定を、村民意識調査やワークショップなど住民の皆様のご意見をお聞きしながら進めておりますが、将来を見据えたむらづくりのヒントをいただくために、講演会を開催します。講師は、テレビ等でなじみの「森永卓郎」先生をお迎えして開催します。

日本を取り巻く経済などの状況から、リニア中央新幹線及び三遠南信自動車道の開通を見据えた地域づくりのあり方や、若い方を含めた村民の方との協働のむらづくりの進め方、村が輝くための方向性等をお話していただく予定です。

多くの皆様のご参加をお願いします。

○日時：平成27年3月28日(土) 午後7時～8時30分

○場所：福祉センター 多目的ホール

○共催：喬木村/公民館/むらづくり未来委員会

○問合せ：喬木村企画財政課(☎33-5129)

*託児所を用意しますので、ご利用の方は、3月20日までに企画財政課へお申込みください。

入場無料

小さくても
確かな一歩。

地域おこし協力隊だより

* Vol.20*



たかぎスポーツクラブ

TAKAGI SPORTS CLUB

from
上杉

し
ら
か

し
ら
か

平成27年度会員 募集中です！

※平成26年度会員のかたもお申し込みが必要です。

上杉が運営のお手伝いをさせていただいている「たかぎスポーツクラブ」では、だれもが、いつまでもスポーツや運動を楽しめる社会の実現を目指して活動しています。小さなお子さまからシニア世代まで、誰もが楽しめる種目をご用意しております！さらに、これまでなかったような教室も増やしてパワーアップしております！ぜひ入会をご検討ください！

- ＜従来の教室＞※一部変更している場合があります。詳しくはパンフレットまたはホームページをご覧ください。
- ・リトミック（ベビー/キッズ）
 - ・テニス（スポンジ/ジュニア/大人向け）
 - ・ジュニアランニング
 - ・フットサル
 - ・ボクササイズ
 - ・ヨガ
 - ・フラダンス
 - ・健康太極拳
 - ・シェイプUP体操



＜新規開設の教室＞

- アスリート育成テニス**：小4～中学生までを対象に、週4回練習を行います。大会で勝てる技術・体力を養うとともに、心身ともに充実した「グッドアスリート」の育成を目指します。
- ドッチビー**：小学生を対象に、月2回（水曜日の夕方に）活動。やわらかいフリスビーを使った色々な種目を通じて、楽しく運動能力を高めていきます。
- 学習クラブ**：小学生を対象に、毎週金曜日にみんなで集まって自習をするクラブ。自分で目標・計画を立て、自ら学習できる習慣を身につけていきます。



詳しくは、パンフレットまたは
ホームページをご覧ください！

申し込み・問合せ

たかぎスポーツクラブ事務局
〒395-1107 長野県下伊那郡喬木村6677 福祉センター内
TEL:0265-33-2002 FAX:0265-33-3682
E-mail:takagi.sportsclub@gmail.com
ホームページ: http://takagi-sportsclub.jimdo.com/

たかぎスポーツクラブ

検索

上杉
の
よだん

たかぎスポーツクラブは、toto（スポーツ振興くじ）の助成金をいただいて運営しています。しかし、助成金はあと数年で打ち切られます。会員のみなさまといつまでもずっと一緒に活動していく為に、助成金に頼らずに自主資金で運営できるよう計画を立て、実行中です。私が村に残れるかどうかもそこにかかっているので、引き続き頑張っていきたいと思います！（あと1年しかない！ピーンチ！）

し
も
だ
ん



先日の「地域おこし協力隊 活動報告会」では、大勢の皆様に参加いただきまして、誠にありがとうございました。これをひと段落として、次年度に向けてますますパワーアップして頑張ります！！！！

from
一同

北保育園

【参観日】 お店屋さん開店
「いらっしゃい！美味しいピザや
ハンバーグいかがですか！」



【豆まき】 赤鬼と青鬼がきたよ！
鬼を追い出せー「鬼は外！」

手ぬぐい体操1. 2. 3
体がしっかり伸びるよ！



中央保育園



どんど焼きの前で全員揃って
「元気で過ごせますように！」

【豆まき】
「鬼は外、福は内」
悪い鬼をみんなで追い出したよ



【参観日】
ベリー&ゴーの体操
お家の人と一緒にしました

南保育園



【参観日】 お母さん達と
一緒にすごろくを作って遊びました

【豆まき】
「鬼は外」未満児の
お友達も鬼をやっつけたよ！



みんなで育てた大根を
土の中から掘り出したよ
「おでんパーティーたのしみー」

保育園だより

北保育園・中央保育園・南保育園

No.65

学校だより

No.174

飯田養護学校

飯田養護学校 開校30周年

飯田養護学校は、昭和60年4月にこの喬木の地に開校して以来30周年を迎えました。

この間、地域の皆様をはじめ、多くの皆様に支えられ、歩んでくることができました。本当にありがとうございます。学校のシンボルツリーである玄関前の「花の木」もずいぶん大きくなり、これまでの卒業生も540名を超えるそうです。また、現在の在校生は200名を超え、開校当時の2倍になっています。そのように変わってきた面もありますが、「今日の満足と明日への期待の表情があふれる学校」を目指している点は今も変わりません。これからもよろしくお願ひします。

学校最大の行事である「花の木祭」でお祝ひしました。

花の木祭の開会式では、30周年記念式典を兼ね、全校の児童生徒が学校の30歳の誕生日を祝ひました。開校当時の様子をスクリーンに映して見たり、巨大なバースデーケーキに子どもたちの手によってキャンドルを灯したりして盛り上がりました。また、学校には地域の方が大勢来て下さり、これも30年の積み重ねの一端だと感じました。



グラウンドは、地域のお客様でいっぱい。生徒も心を込めて製品販売をしました。

新校舎の増築工事をしています。

近年、在籍する児童生徒の人数が増えているため、児童生徒が学ぶ教室が不足していましたが、今年度新たに6教室分の校舎を増築していただくことになりました。現在、3月中の完成を目指して順調に工事が進められています。

4月から使用できる見込みで、今からとても楽しみにしています。



血圧は1回の測定では判断できません(1)

【健康推進係】

高血圧にもタイプがあります。～あなたのタイプは？～
血圧は1回の測定では判断できません(1)

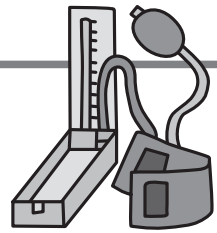

●あなたの家庭や診察での血圧値は？

〈高血圧の基準値〉

家庭血圧

135mmHg / 85mmHg

診察での血圧

140mmHg / 90mmHg

家庭で血圧を測るとリラックスした状態で測れるため、血圧の基準値は低い基準値になっています。

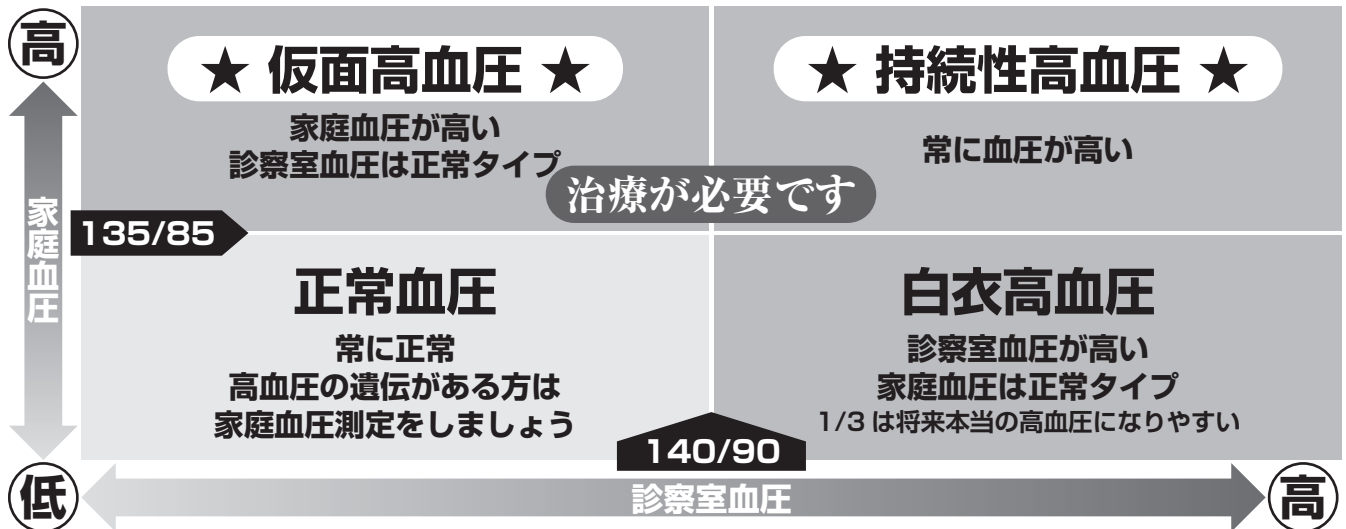

仮面高血圧 や **持続性高血圧** は、正常な血圧の方に比べると…
脳卒中や心臓、腎臓の血管病になる割合が、**1.6～1.9倍**。
このタイプの高血圧を見逃したり治療が遅れると、**2.4倍～2.6倍**。

☆仮面高血圧はさらに夜間高血圧や早朝高血圧が見逃されてしまいます。

見逃さないためには…

- ①家庭で血圧を測定し記録をしましょう。
- ②記録をしたら主治医に見せ相談しましょう。

※血圧の正しい測り方、記録用紙は役場健康推進係にあります。ご希望の方はお知らせください。

社協だより ひなたぼっこ



社会福祉法人 喬木村社会福祉協議会 電話 33-4567 / fax 33-4619

赤い羽根共同募金へのご協力ありがとうございました

この募金は長野県共同募金会を通じて来年度配分され、広域の福祉事業と喬木村の地域福祉事業に充てられます。

平成26年度 赤い羽根共同募金実績報告

| 募金方法 | 件数 | 金額 |
|--------|--------|------------|
| 戸別募金 | 1,291件 | 1,280,510円 |
| 法人募金 | 61件 | 386,000円 |
| 職域募金 | 13件 | 18,604円 |
| 窓口募金 | 10件 | 21,363円 |
| イベント募金 | 4件 | 19,540円 |
| その他募金 | 1件 | 49円 |
| 合計 | 1,380件 | 1,726,066円 |

喬木村婦人会様より ご寄附をいただきました

南木曾町豪雨災害義援金 20,000円
 神城断層地震災害義援金 20,000円
 共同募金会喬木村支会 13,173円

いただいたご寄附は各義援金口座へ送金、共同募金会喬木村支会への募金としていただきました。浄財をありがとうございます。



(ご報告)

11月に行われた社会福祉大会にて、花の売り上げから4,900円を岩手県いわての学び希望基金へ送金することができました。ご協力いただいた皆様ありがとうございました。

岩手県いわての学び希望基金

<http://www.pref.iwate.jp/shien/link/14902/index.html>

3月のお知らせ

*心配ごと相談

4日(水) 午前10時～ 福祉センター
(民生児童委員・行政相談員)

赤い羽根共同募金配分金事業 災害対応学習会が行われました

防災とボランティアの日に因み防災についての学習会を毎年開催していますが、今回はNPO法人ローカル・コミュニティ代表理事高田克彦氏をお迎えし、「災害ボランティアセンターの役割を知ろう」をテーマに学習会を開催しました。学習会では地域における災害発生時の対応と関わり方と災害ボランティアセンターの模擬体験を行いました。災害発生時から元の生活に戻るまでの経過等やセンターの様子をお聞きし、平常時からの地域のつながりがセンターの運営にも大きな影響があることを知りました。

お話の中で「泥を見るな、人を見る」という言葉がありました。泥だけを片付けることだけではなく、そこにいる人の生活も含めて見ることによりどのような支援が必要なのか見えてきます。その支援をボランティアセンターとして担うことができるよう地域の方々と一緒に今後も取り組んでいきたいと思えます。





村の話題・出来事



1月11日(日)

◆喬木村消防団出初式

新春恒例の喬木村消防団出初式が開催されました。今年も保育園年長の皆さんが団員と一緒にパレードを行い、消防車とのふれあい体験を行いました。



1月18日(日)

◆小正月飾りづくり「もち花・まゆ玉づくり」

伊久間三Aの会・学遊館広場共催で、小正月飾りづくり体験が行われました。伝統を教わる貴重な機会となりました。



1月10日(土)

◆「いちご狩り」開園

今年で29年目を迎える「いちご狩り」が開園しました。1月中の来場者は昨年より1,000人程上回っているようです。



◆喬木中学校に人権啓発活動に対する感謝状が贈られました

飯田人権擁護委員協議会と長野地方法務局飯田支局から、中学生によるAコープたかぎ店前での人権啓発活動に対し、感謝状が贈られました。



1月11日(日)

◆ほんやり（どんど焼き）

各地で伝統行事、ほんやり（どんど焼き）が行われました。無病息災・五穀豊穡を祈る行事。美味しそうにお餅を頬張る姿も見られました。



1月31日(土)

◆第20回 農業問題研修会

「伝統野菜の長野県での取り組み」と題して、伝統野菜の発掘と喬木村での取り組みを紹介する講演会が開催されました。喬木村でも2種類の伝統野菜の認定に向けて取り組んでいます。