



Information **TAKAGI**
MAGAZINE

情報誌

たかぎ



今月号の主な内容

■ 広報たかぎ

リニア中央新幹線対策委員会発足	2
学校評議員・各地区役員	3
給付金・補助金のお知らせ	4
熊本地震災害義援金の受付	5
お知らせ版	6・7

■ 棕鳩十記念館・図書館だより	8
■ 地域おこし協力隊だより	9
■ 保育園だより	10
■ 学校だより 第一小学校	11
■ 健康アップPPK	12
■ 社協だより ひなたぼっこ	13
■ PHOTO GALLERY	14





リニア中央新幹線対策委員会発足

東京―名古屋間の2027年開業を目指すリニア中央新幹線建設のため、これから本格的に動き出すリニア中央新幹線工事に対して生じる様々な課題に対し、情報を共有し対応を協議していくため、村議や沿線各区会、自治会代表者、関係団体代表者から28名の委員を選出し、喬木村リニア対策委員会を4月21日に発足しました。



委員の任期は2年で、委員長に小澤博村議会議長、副委員長に三石世紀阿島区長が委員の互選により選出されました。

委員会は、リニア中央新幹線工事による騒音や工事用車両の通行に伴う交通安全対策、水資源の枯渇、住居移転、日照権、壬生沢川への排水対策など村内で見込まれる課題を協議し、JR東海と一括して交渉する窓口の役割を担います。

■リニア中央新幹線対策委員名簿

委員長	小澤博村議会議長		No.	役職	氏名	No.	役職	氏名
副委員長	三石阿島区長		9	村議会議員・堰下管理組合	下岡 幸文	19	小川区長	市瀬 泰彦
No.	役職	氏名	10	堰下管理組合	矢澤 治俊	20	伊久間区長	吉津 重義
1	村議長	市瀬 直史	11	阿島北リニア対策協議会	中森 高茂	21	北自治会長	下平 眞文
2	村議会議長	小澤 博	12	阿島北リニア対策協議会	仲田 和文	22	町自治会長	尾花 雅幸
3	村議会副議長	森谷 博之	13	阿島北リニア対策協議会	市瀬 健二	23	南自治会長	木下 静男
4	村議会総務産業建設委員会委員長	屋神二三男	14	農業委員会会長	栗澤 武志	24	馬場自治会長	原 美穂
5	村議会総務産業建設委員会副委員長	木下 温司	15	教育委員会委員長	市瀬 悦孝	25	北保育園保護者会長	木下 哲也
6	村議会議員	後藤 章人	16	商工会長	藤本 芳男	26	中央保育園保護者会長	畔上 浩一
7	村議会議員	市村 富夫	17	交通安全協会会長	松澤 豊實	27	第一小学校PTA会長	森山 康晴
8	村議会議員	横前 豊	18	阿島区長	三石 世紀	28	中学校PTA会長	知久 隆文

■代替地登録制度について

リニア中央新幹線事業で土地を提供して頂く方の代替地要望にお応えするため、村では代替地として土地を売却または貸付しても良いという方の土地情報の登録を平成28年2月1日より受け付けています。

これまでに登録件数は15件で、面積は20,000㎡ほどの土地の情報提供がありました。

引き続き情報の登録は受け付けていますので、代替地として土地を売却または貸付しても良いと希望する方は、役場高速交通対策課(☎33-5140)まで土地情報の登録をお願いします。

【JR東海が想定する工事スケジュール】

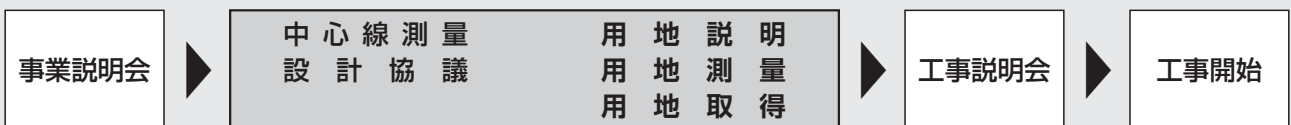

引き続き設計協議を行い今後、平成28年度中に用地説明や用地測量に入る予定
工事着工前の工事説明会は平成29年度を予定。

平成28年度 各地区役員の皆さん

区長会長 吉津重義 (伊久間区長)
副会長 三石世紀 (阿島区長)

区	役職	氏名	住所	
阿島	区長	三石世紀	宮沢2	
	副区長	舟登秀一郎	旭	
	会計	下岡孝充	里原2	
	自治会長	北	下平眞文	沢北2
		寺の前	松澤伸治	寺の前3上
		婦牛原	佐々木政佳	婦牛原3
		郭	松澤兼清	藤の木
		町	尾花雅幸	河原3
南	木下静男	溝口2		
小川	区長	市瀬泰彦	上耕地4	
	副区長	林克穂	寺耕地1	
	副区長	原美穂	馬場4	
	自治会長	馬場	原美穂	馬場4
		両平	松澤明秀	両平上2
		田上川	市瀬悦孝	田本平4
上平	林克穂	寺耕地1		
伊久間	区長	吉津重義	伊久間13	
	副区長	吉川文人	伊久間8	
	会計	牧内謙司	伊久間5	
富田	区長	田中三男	富田6-2	
	副区長	木下守夫	富田11-2	
	会計	木下秀夫	富田8-1	
大和知	区長	忠平隆三	大和知1上	
	副区長	土屋和俊	大和知3-3	
	会計	小澤裕治	大和知2	
氏乗	区長	伊藤勝司	平栗	
	副区長	束原靖雄	氏乗下1	
	会計	元島敏勝	貸又	
大島	区長	小椋朝男	牧畑下	
	副区長	筒井正司	大島上平2	
	会計	内山勤	西村	
	特別会計	筒井正純	大島上平2	
加々須	区長	小山憲昭	野田原上	
	副区長	河合一夫	桃添下2	
	会計	瀬川正顯	桃添上2	
	特別会計	下沢豊	桃添上2	

平成28年度 学校評議員の皆さん

喬木第一小学校

氏名	住所	備考
大原文男	伊久間	椋鳩十記念図書館 館長
大原成章	伊久間	民生児童委員協議会長
藤本芳男	南	商工会長
近藤久美子	北保育園	北保育園長
福澤治子	中央保育園	中央保育園長
北原哲也	北	前PTA会長
森山康晴	郭	PTA会長

喬木第二小学校

氏名	住所	所属
飯島誠	富田	富田分館長
多田篤司	大和知	大和知分館長
元島良則	氏乗	氏乗分館長
松澤信夫	富田	富田育成会長
原美春	南保育園	南保育園長
塩澤真由美	富田	子ども教室コーディネーター
畑中孝一	富田	PTA会長
多田頼充	富田	PTA副会長
束原砂織	氏乗	PTA副会長

喬木中学校

氏名	住所	所属
城下武男	北	社会教育委員長
木下光子	南	元学校支援ボランティア コーディネーター
吉野幸子	伊久間	主任民生児童委員
忠平隆三	大和知	社会福祉協議会長
松澤豊實	両平	交通安全協会会長
原美穂	馬場	公民館長
湯澤敏	町	中学校前PTA会長

高齢者向け給付金(年金生活者等支援臨時福祉給付金)について

国の制度として、一億総活躍社会の実現に向け、賃金引き上げの恩恵が及びにくい高齢者の方(一定の要件に該当する方)に給付金を支給します。

●対象者

平成27年度臨時福祉給付金の支給対象者に該当する方のうち、平成29年3月31日までに65歳以上になる方(昭和27年4月1日以前に生まれた方)

ただし、生活保護の受給者である方などは除きます。

※平成27年度臨時福祉給付金の支給対象者…平成27年度分の村民税が課税されていない方が対象です。ただし、27年度の村民税が課税されている方の扶養親族は対象外です。



●支給額 1人につき30,000円(支給は1回です。)

●申請方法 この給付金に該当と思われる方に、4月下旬に申請書を送付しました。

申請期限の8月31日(水)までに申請書に必要事項を記入、押印し役場保健福祉課へ提出してください。

●問い合わせ先 役場保健福祉課福祉係 ☎33-5123

喬木村結婚新生活支援補助金のお知らせ

結婚に伴う新生活に係る支援を行い、経済的負担の軽減と本村への移住定住の推進を目的とした「喬木村結婚新生活支援補助金」を該当する方に交付を行います。

●対象世帯(全てに当てはまること)

①平成28年4月1日から平成29年2月28日までの間に婚姻届を提出し、受理された夫婦。

②世帯の所得(平成27年分の夫婦の所得を合算した金額)が300万円未満であること。

(結婚を機に夫婦の双方又は一方が離職又は転職した場合にあっては、最後に離職又は転職した月の次の月における夫婦の所得の合算に12を乗じた金額が300万円未満であること。)

③他の公的制度による家賃補助等を受けていないこと。

●補助対象内容

・住居費…結婚を機に新たに村内に自己の居住用の住宅を購入又は賃借する際に要した費用のうち、物件の購入費、賃料、敷金、礼金、共益費、及び仲介手数料。ただし、賃料については勤務先から住宅手当が支給されているときは、住宅手当分に相当する費用を除く。

・引越費用…購入した住宅又は賃借した住宅への引越費用(引越業者又は運送業者への支払費用)

●補助金額

住居費と引越費用を合わせた費用の実費か18万円のいずれか低い金額

●申請期間、申請方法

平成28年6月1日から平成29年3月31日までに申請書及び添付書類を提出してください。

添付書類について詳細は、村のホームページをご覧ください。お問い合わせください。♡

●問い合わせ・書類提出先 役場保健福祉課福祉係 ☎33-5123



☎33-55110

交流センター係

役場産業振興課
◎お申し込み・お問い合わせ

◎参加費

1,200円(レシピ集代含む)

午前9時30分〜

12月17日(土)・3月11日(土)

6月18日(土)・11月19日(土)

◎開催日時

理教室を行います。

また平成28年度はこのレシ

ピ集を活用した郷土料理の料

理教室を行います。

(1冊800円にて販売中)

掲載されています。

家の自慢料理」コンテストの

入選作品など40品のレシピが

掲載されています。

たしました。村に根付く郷土

料理や、昨年実施した「我が

家により、レシピ集を作成い

たしました。村に根付く郷土

料理の継承と食育を推進する

活動を行っています。このた

び喬木村活性化創造支援金事

業により、レシピ集を作成い

たしました。村に根付く郷土

料理の継承と食育を推進する

ふるさと味の会

レシピ集完成

平成28年熊本地震災害義援金の受付について

このたび発生した平成28年熊本地震により被災された方々を支援するため、義援金の受付を行います。皆さまの温かいご支援をお願いいたします。

○受付期間

第1次取りまとめ期限 平成28年5月31日（火）
（第1次取りまとめ終了後も引き続き義援金は受け付けます。）

○義援金の募金方法

各ご家庭で直接、役場1階窓口（午前8時30分～午後5時15分、土曜・日曜・祝日も受付可）まで届けていただきたいと思えます。

※寄付金控除を受けるための受領証（義援金2,000円以上）が必要な方はお申し出ください。
その場で仮受領証をお渡しし、後日に日本赤十字社から受領証が送付されます。

【問い合わせ先】 役場 保健福祉課 福祉係 ☎33-5123

喬木村のこれまでの支援

○義援金箱を設置しています

【設置場所】

役場・社協・交流センター・特養喬木荘

【設置期間】

4月18日～6月30日

※寄付金控除を受けるために受領証が必要な方は、役場職員に直接お渡しください。



○支援物資を送りました

長野県の協定により、飯田市が取りまとめを行い、下伊那地方事務所を含む1市4村合同で支援物資を送りました。

【喬木村支援物資の内容】

- ・マジックライース（1、400食）
- ・水（2リットル360本）



地震対策について再確認しましょう

災害に備えて

○非常時の持ち出し品の用意をお願いします。最低3日分の食料など、避難生活に必要な物を準備してください。高齢者や小さなお子さまのいる家庭では、薬やおむつが必要になるなど、家庭毎に必要な物は違ってきますので再確認をしてください。

食料・飲料水の備蓄

- 食料… 7日分程度（うち非常持ち出し3日分）
調理のいらぬ缶詰・ビスケット・乾パンなど
- 飲料水… 1人につき1日3リットルを最低3日分用意



非常持ち出し品の準備

- 貴重品… 現金（小銭も）・印鑑・通帳など生活用品…懐中電灯（予備の電池も）・ラジオ
- 非常食品… 水・乾パン・缶詰などロープ・手袋（軍手など）・毛布
- 応急衣料品… 消毒剤・解熱剤・包帯・ガーゼなどティッシュ・ろうそく・ライターなど



6月の結婚相談日

○日時
6月18日(土)
午後7時30分～午後8時30分

○場所
社会福祉協議会 相談室

※相談日に関わらず、随時左記にて結婚についてのご相談を受け付けております。

○問い合わせ先
喬木村社会福祉協議会
☎331-4567

5月の村税等

納期限	口座振替日
軽自動車税 固定資産税(第1期) 国保税(第2期) 上下水道料 介護保険料 後期高齢者医療保険料 保育料・学校給食費	5月25日(水) ◎口座振替の方は預金の残高確認をお願いします。
	5月31日(火)

6月の健康体操教室

次の各会場でいきます。どなたでも気軽にご参加いただけますので、是非お越し下さい。



対象地区	会場	開催日	開催時間
北	北コミュニティ消防センター	6/8、6/22	午前10時
郭・寺の前	第一公民館	6/3、6/17	午後1時半
梶原・加々須	梶原消防センター	6/6、6/20	午後1時半
町	阿島傘伝承館	6/1、6/15、6/29	午後1時半
南	南農事集会所	6/1、6/15、6/29	午前10時
馬場・両平・伊久間	福祉センター	6/13、6/27	午後1時半
上平	上平集落センター	6/10、6/24	午後1時半
田上川	田上川消防センター	6/6、6/20	午前10時
富田・大和知・氏乗	富田陶芸館	6/13、6/27	午前10時
大島	大島公民館	6/8、6/22	午後1時半

○筋力アップ体操教室

夜間の開催となります。どなたでもご参加いただけます。

開催日	会場	開催時間
6月4日(土)	福祉センター2階	午後7時半

問い合わせ先 役場 保健福祉課包括支援係 ☎33-1120

取引・証明用に使用する「はかり」をお持ちのみなさんへ

農産物や食品をバック詰めしたり、学校等において体重を測定するはかりなど取引・証明に使用する「はかり」は、2年に1回の定期検査を受ける必要があります。

今年度は、喬木村を対象として、定期検査が下記の日程

で実施されますので「はかり」を持参し、必ず検査を受けてください。

なお、検査には手数料(検査代金)が必要となりますので、お含みおきください。

また持ち込む際は、はかりに付着した粉、水分、ほこり等を落とすまでしてください。

○日時
6月14日(火)
午前10時30分～午後2時30分

○場所

JANAみなみ信州喬木支所
喬木1号センター集荷場
(前回と場所が違います。ご注意ください)

○問い合わせ先

喬木村役場
産業振興課商工観光係
☎331-5126
長野県計量検定所
検定・検査課
☎0263-474006

○賞

特選1点 優秀賞1点
入選3点 特別賞数点
賞の発表は「情報誌たかぎ」紙面等で発表します。(副賞もありません。)

○審査方法

審査は、事務局が依頼した審査員が行います。

○その他

入賞作品は返却しません。入選作品の版權は、喬木村に帰属します。

作品の応募にかかる送料は、応募者負担とさせていただきます。

被写体に人物が入る場合、肖像権侵害等の責任は負いかねます。

必ず事前に本人(被写体)の承諾を得てください

○応募先・問い合わせ先

〒395-1107
喬木村6664番地
役場 総務課 情報統計係
☎331-3666(直通)
✉kouhou@vil.takagi.nagano.jp

喬木村風景写真コンテスト作品募集

村の田園風景・夕焼け・四季の行事・花など喬木の風景を題材にした、風景写真を募集します。

○募集期間

4月18日～12月9日

○作品

1人3点以内
未発表のもので、募集用紙を添付して応募してください。

○サイズ

4ツ切サイズ 254mm×305mm
(4ツ切ワイドは不可)

○展示

応募作品は、「椋鳩十記念館 図書館村民ギャラリー」にて、平成29年1月上旬～一ヶ月間展示します。



2015特賞
「アルプスの丘公園の春」

平成28年度 学校給食費について

平成28年度の給食費につきまして、給食予定日数より集金額を下記のとおり決定します。なお、原材料の価格上昇の影響により前年度値上げを行いました。今年度についても前年度と同様の単価と致します。ご理解いただきますようお願い致します。

給食費の納入は口座振替となります。給食費は年間10回に分けて徴収致します。5月～2月までで振り替えさせていただきますので、ご了承ください。

《お願い》

- ①給食費振替日は、毎月25日（5～2月まで10ヶ月）となりますので、毎月の振替日の前日までに入金をお願いします。残高不足等により引落ができなかった場合は、翌月の概ね7日頃再振替を実施します。ここで再度引落ができなかった場合は、納付書を送付致しますので速やかに納付願います。
- ②給食費は欠食した場合も納めていただきます。ただし、給食停止届が提出され、欠食の期間が数ヶ月の場合は、口座振替を停止致します。
- ③病気・けが等で5日以上欠食する場合は、給食が止まった

	第一 小学校	第二 小学校	中学校
給食費 1年間 給食日数	270円 202日	270円 200日	320円 201日
総額	54,540円	54,000円	64,320円
5月給 月食分費	5,490円	5,400円	6,450円
6月～2月 給食分費	5,450円	5,400円	6,430円

○問い合わせ先

喬木村教育委員会
☎33-2002

日数分の給食費を後日返還致します。欠席が長期になる場合は、担任の先生までご連絡ください。なお、食材の発注等の関係上、給食の停止・再開とも提出された日から2日後より実施となりますので早めに担任の先生まで連絡をお願いします。

④学校行事等による欠食の場合は給食費引き落とし口座へ返金致します。

⑤給食費の返金は、年度末に一括して給食費引落口座へ返金致します。

⑥給食費に未納が生じている場合には、児童手当支給に合わせ精算いただく場合がありますので、予めご了承願います。

平成28年度男女共同参画 推進委員を募集します

村では、男女が互いにその人権を尊重し、性別に関わりなく、個性と能力を十分に発揮できる社会の実現を目指し、男女共同参画推進委員の方を募集します。

○任期

委嘱の日々平成30年3月31日

○募集人員

男女各1名

○応募資格

男女共同参画社会の実現に向け意欲的に取り組んでいただける方

○締切

5月27日（金）午前12時

○応募方法

役場企画財政課

☎33-5129までご連絡ください。

※応募者多数の場合は、新しい意見を探り入れるため未経験者の方を優先させていただきます。

喬木村男女共同参画4つの柱

- 男女が互いに支え合う、意識づくり
- あらゆる分野に参画できる、環境づくり
- 共に自立し健やかで安心できる、地域づくり
- 人権の尊重と暴力のない、社会づくり

「全国植樹祭」 52年ぶりに長野県で開催！

森林・緑に対する国民的理解を深めるため、昭和25年から開催されている国土緑化運動の中心的行事である、「全国緑化祭」。式典行事では天皇陛下、皇后陛下によるお手植え、お手播きが行われます。

○日時及び会場

6月5日（日）

【式典会場】

長野市エムウエーブ

【植樹会場】

長野市

茶白山自然植物園 他

○県民植樹会場

5月22日（日）

松川町 およりの森 他

就職面接会 開催のお知らせ

平成29年3月に、大学・短大・専修学校等卒業予定の学生及び3年以内既卒者を対象に就職面接会が開催されます。

○名称

「ふるさと就職面接会」

○日時

6月3日（金）

午後1時～午後4時

○場所

シルクプラザ

（飯田市育良町1-7）

○お問い合わせ先

飯田職業安定協会

☎24-11234

ハローワーク飯田

☎24-8609

「守ろう！電波のルール」

6月1日から10日は、電波利用環境保護周知啓発強化期間です。私たちみんなの財産である電波の良好な利用環境を守るため、不法無線局をなくし、電波を正しく使いましょう。

電波に関することは、信越総合通信局までお気軽に御相談ください。

★無線設備への混信・妨害及び違法な無線設備の情報に関すること

監視調査課
☎026-234-9976

★テレビ・ラジオなど放送の受信障害に関すること

受信障害対策官
☎026-234-9991



椋鳩十記念館 記念図書館

だより

第104号

椋鳩十記念館・記念図書館 TEL 33-4569 FAX 33-4599

「第29回 椋鳩十賞読書感想文コンクール」課題作品決定

今年度の椋鳩十賞読書感想文コンクールの課題作品が決定しました。

小学校1・2年生の『かもひっこし』は大型紙芝居で制作中です。『わがままずん』と小学校3・4年生の『山へ帰る』は今年の干支であるサルの物語です。

4月から「ネコ館長ムクニヤン」が図書館にやってきました。それを記念して『モモちゃんとかかね』も課題作品になりました。

そのほかにも『黒ものがたり』『月の輪グマ』『栗野岳の主』『大空に生きる』などの名作がならんでいます。椋文学に親しむとともに、多くの方の応募をお待ちしております。

締切は9月23日(金) 発表は10月26日(水)

表彰式は「第29回椋鳩十夕やけ祭」12月3日(土)です。

第29回 椋鳩十賞
読書感想文
コンクール

学年	課題作品	賞状
小学生1-2年	かもひっこし	賞状
小学生3-4年	わがままずん	賞状
小学生5-6年	山へ帰る	賞状
中学生1-2年	黒ものがたり	賞状
中学生3-4年	月の輪グマ	賞状
中学生5-6年	栗野岳の主	賞状
高校生1-2年	大空に生きる	賞状

椋鳩十が嫁ぐ娘に贈った本 —長女のおかねさんからの寄贈本—



『モモちゃんとかかね』は椋鳩十先生の長女あかねさんと猫のモモとの、きめ細かい日常の姿が綴られています。あかねさんは椋先生が43歳のときに生まれました。3人のお兄さんとは年が離れていましたので、猫のモモを相手に育ったようです。

『モモちゃんとかかね』は愛娘のあかねさんが嫁ぐときの記念として、椋先生が、美しい一編の物語にして贈ったものです。あかねのためには「お嫁にゆく、あかねのために」と記されています。

また本の見返しにはあかねさんに宛てた「椋鳩十」のサインがあります。

『マヤの一生』とともに第1回赤い鳥文学賞を受賞した名作『モモちゃんとかかね』はこのようにして誕生しました。

昨年の12月に、長女のおかねさんから「椋鳩十別宅」書齋の蔵書と椋先生の写真・

書などを記念館に寄贈していただきました。これらの寄贈品は記念館入口の書齋と館内に展示してあります。

寄贈していただいた本を一冊一冊点検し、整理しているときに大変驚きました。それは『椋鳩十全集全26巻』（ポプラ社）と『椋鳩十の本』（理論社）の25巻まで（26〜35巻までは椋先生の死後に発行）の本は、見返しに「あかねに」と書かれた椋先生のサイン本だったからです。

このことについて、あかねさんからは何もお聞きしていませんでしたので、貴重な資料として写真入りのリストを作成し、御礼状とともにお届けしました。

椋鳩十記念館ギャラリーでは、4月30日(土)〜5月15日(日)まで、「椋鳩十が嫁ぐ娘に贈った本」展を開催しましたが、引き続き記念館で展示しています。多くの皆様のご来館をお待ちしています。



小さくても確かな一歩。
地域おこし協力隊だより
* Vol.35 *

しもたいら

いなよし

うえすぎ

from
下平

喬木村×豊丘村 共同花マップ完成!!

喬木村の「くりん草」「ポピー」
豊丘村の「しゃくやく」「アイリス」

5月の中旬ごろに2つの村で4か所の花園が見ごろを迎えます。
半日あれば回れる距離、せっかくならご来園のお客さまに花めぐりを楽しんでいただこう!という目的で、喬木・豊丘の共同花マップを制作しました☆

豊丘村の協力隊の方から声をかけていただき、昨年の冬より計画を進め、各花園・両村役場の観光担当の方にもお力添えをいただきながら無事形にすることができました。

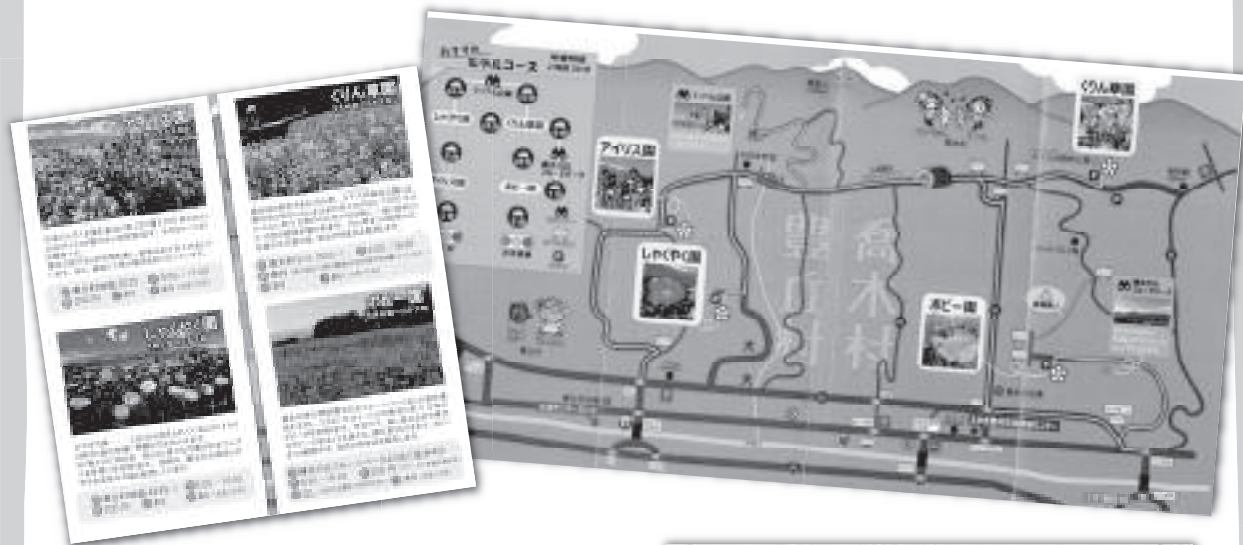

村の枠を飛び越えて南信州・下伊那をPRする、ということは私が目指すかたちでもあります。その1歩として今回の事業に協力隊として関わることができ、とてもうれしく思うとともに、これをきっかけに「足を伸ばしてもうひとつ見についてみよう」という方が増えることを願っています。

また、地元の方にもぜひ手に取っていただき、花めぐりを楽しんでもらえればと思います◎
花マップは役場や交流センター、各花園(開園中に限る)などに置いていただいています!!



▲3/31の信濃毎日新聞朝刊に掲載していただきました。



4月から双子の兄が喬木に引っ越してきました。皆様どうぞよろしくお願いたします。

from
稻吉



保育園だより

No.80



北保育園・中央保育園・南保育園



北
保育園

【入園式】

年少21名を迎え「保育園でいっぱい遊ぼうね!」と村長さん。元気いっぱいの子ども達です。



北
保育園

【鯉のぼりを作ったよ】

クラスごと工夫して作った鯉のぼりの下で、体操やリズムを楽しんでいる子ども達。



北
保育園

【よもぎだんごおいしい】

年長児が摘んできたよもぎでよもぎだんごを作り、全園児を招待しました。



中央
保育園

【入園式】

年少児27名を迎え入園式を行いました。「何が始まるのかな〜」



中央
保育園

【小麦の草取り】

昨年蒔いた小麦の種が大きくなり、穂も出来ました。草も大きくなってみんなで草取り収穫が楽しみです。



中央
保育園

【こいのぼり】

「わーい!こいのぼりが元気に泳いでる。」
「気持ちよさそう!!」



南
保育園

【入園式】

年少さん3人です。元気いっぱいに遊ぼうね。



南
保育園

【もちつき】

まめかな会の方と一緒にじゃが芋を植えました。「いっぱいできるといいな」



南
保育園

【お花見】

氏乗のしだれ桜を見に行きました。満開でとってもきれいでした。

学校だより

No.189

第一小学校

別れ…そして出会いの季節

3月19日

6年生男子34名女子22名 計56名が喬木第一小学校を旅立ちました。中学校での活躍を祈ってます。



4月5日

1年生男子26名女子23名計49名が入学式を迎えました。楽しい学校生活を過ごそうね。

4月26日

1年生を迎える会では、ジャンケン列車ゲームや猛獣狩りゲームを行いました。



桜の下でハイポーズ！1年生の笑顔が輝きます。

心臓病が原因で起こる脳梗塞があります

60歳以上の方は特定健診(集団健診)で心電図検査が必須になりました

◎村の死亡状況の豊丘村と県との比較 (平成20~24年)

死亡状況	喬木村		豊丘村		長野県	
	男性	女性	男性	女性	男性	女性
1位	脳梗塞	脳梗塞	不慮の事故	老衰	老衰	脳梗塞
2位	不慮の事故	腎不全	脳梗塞	胃がん	脳梗塞	老衰
3位	脳出血	心筋梗塞	心筋梗塞	心筋梗塞	自殺	脳出血

死亡原因疾患を見ると、第1位は男女共に脳梗塞でした。また、村の医療費の状況から、脳血管疾患、心臓病を含む血管疾患の医療費が伸びていることがわかりました。

◎心臓病が原因で起こる脳梗塞「心原性脳塞栓症」

脳梗塞には、「ラクナ梗塞」「アテローム血栓性脳梗塞」「心原性脳塞栓症」があります。心臓病が原因で起こる心原性脳塞栓症は、他の脳梗塞に比べて太い血管が詰まるためダメージを受ける脳の範囲が広く、重症化しやすい特徴があります。

60歳以上の心原性脳塞栓症の7割が

「心房細動(不整脈)」が原因です

60歳を超えると

心房細動になる頻度は急激に増加します

自覚症状がない

心房細動の早期発見には

「心電図検査」が重要です



適切な抗凝固療法(新しい治療薬)で脳梗塞を予防できます。

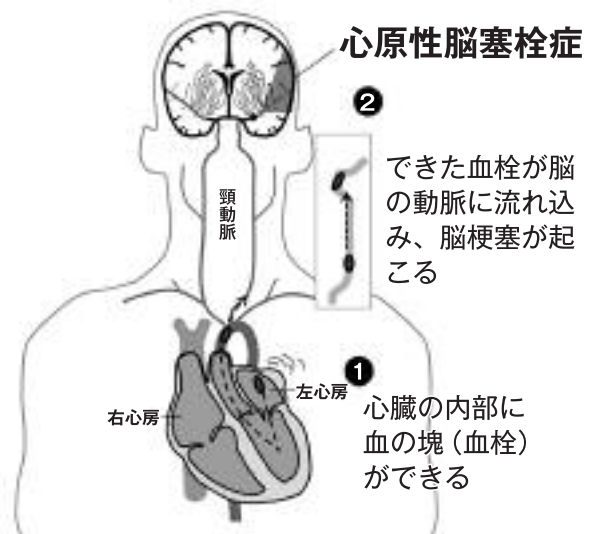

集団健診(特定健診・基本健診)の心電図検査は個人負担:500円です
問い合わせ先:役場保健福祉課健康推進係(☎33-5125)

社協だより ひなたぼっこ



社会福祉法人 喬木村社会福祉協議会 電話 33-4567 / fax 33-4619

福祉車輛・車椅子の貸出について

喬木村社会福祉協議会では、車椅子のまま乗れる福祉車輛、又は助手席が稼働し乗車できる福祉車輛と車椅子の貸出を行っています。



【福祉車輛】

- 貸出無料
- 燃料費 1キロ15円

(利用方法)

- 事前に登録と操作の説明が必要となりますので社協までお問合せ下さい



【車椅子】

- 貸出無料 (1ヶ月以内)
 - 1ヶ月以上の貸出は月400円、返却時にクリーニング代が必要
 - 事前に電話にてご予約をお願いいたします。用途に合わせた車椅子をご用意いたします。
- ※車椅子は喬木中学校、くりん草愛好会よりご寄附いただいたものです。

平成28年熊本地震について

平成28年4月14日(木)から発生している熊本地震のボランティアを受け入れるため、各地で災害ボランティアセンターが立ち上がっています。

現地での活動を希望される方は、必ず事前にホームページ等で十分な情報収集を行うとともに、喬木村社会福祉協議会においてボランティア活動保険(天災タイプ)に加入してから現地に向かっていただくことをお願いいたします。

また、義援金は村内に設置されている義援金箱までお願いいたします。



出張ボランティアセンターのお知らせ

日時：5月19日(木) 10時～16時

場所：第一公民館

内容：ボランティア等各種相談、コーヒーが飲め気軽に集える場として開放。どなたでもお越しいただけます。お気軽にどうぞ。(午後) 男性限定! おいしいコーヒーのいれ方講座

講師：スターバックスコーヒー マスター

4月に行った様子

午前中はボランティアの方々が様子を見に来てくださり、午後の種苗交換会は主にたかぎ花と緑の会のみなさんが講師の藤田先生の説明をお聞きしながら欲しい花の苗や種の交換を行いました。人気の苗はじゃんけん勝負がつかずあみだくじを使ったり、とても白熱した楽しい交換会になりました。



6月のお知らせ

*心配ごと相談

10日(金) 午前10時～ 福祉センター
(民生児童委員・行政相談員)



村の話題・出来事



◆喬木村小中学校入学式(4月5日)

第一小学校49名、第二小学校10名が晴れやかに入学式を迎え、中学校では67名が70回目の記念すべき入学式の新入生となりました。(写真：喬木中学校)



◆村内3保育園 入園式(4月4日)

村内3つの保育園で年少児51名が入園式を迎えました。みんなで仲良く元気いっぱい遊んで、大きく成長してほしいですね。(写真：中央保育園)



◆りんごの樹オーナー農園 開園式(4月29日)

25年目を迎えたオーナー農園は、16園主20園が取り組んでいます。今年は既に約500本が契約され、開園式に訪れたオーナーさんは思い思いに札を結びつけていました。



◆夜間ソフトボール 開会式(4月18日)

第42回大会となる今年は、18歳以上の社会人も登録できることとなり、総勢17チーム総当たり戦により9月上旬まで熱戦がくり広げられます。(写真：帰牛原すきで〜ズ 轟主将)



◆市町村対抗駅伝(4月29日)

市町村駅伝には59チームが出場し49位、同時に開催された小学生駅伝には、6年生4人が出場し、62チーム29位と健闘しました。



◆少年野球喬木大会 優勝(5月5日)

5年生以下の部は7チーム出場し準優勝！
6年生の部は23チーム出場し、見事ブロック優勝しました！
南信大会での健闘を祈ります。(写真：6年生の部)