



Information MAGAZINE **TAKAGI**

情報誌

たかぎ



今年も満開！阿島の大藤

今月号の主な内容

- 広報たかぎ
- 保育園だより 8
- 学校だより 第一小 9
- 健康アップPPK 10
- 農業委員会通信 10
- 6月のイベント情報 11
- PHOTOGALLERY 12
- 橋木村見守りネットワーク 2
- 各地区役員・学校運営協議会委員 3
- 定住促進就業祝金支給事業 4
- お知らせ版 5・6
- 椋鳩十記念館・図書館だより 7





編集：総務課 / 発行：喬木村役場
TEL 0265-33-2001 FAX 0265-33-3679
ホームページアドレス http://www.vill.takagi.nagano.jp/
電子メールアドレス info@vill.takagi.nagano.jp
印刷：龍共印刷株式会社(飯田市上郷黒田 121-1)

村の人口 6,198人(-13)
男 3,013人(-4)
女 3,185人(-9)
世帯数 2,032戸(-1)
(平成30年5月1日現在)

いちごチャンネル(12ch)
データ放送の無料アプリ公開中!



(Android版)



(iPhone版)

喬木村見守りネットワーク
~地域の見守り活動にご協力ください~

●目的●

地域における人間関係の希薄化による孤独死や虐待などの社会的孤立を防ぎ、子どもから高齢者まで誰もが地域で自分らしく暮らせるように協力して見守ることの地域づくりを行うため、見守りの中で異変を感じた際に必要な機関へ連絡し、速やかに対応できる仕組みを構築します。

●地域住民による見守りとは●

区、自治会、民生委員、ボランティア、高齢者クラブ等各種団体や地域住民の生活の中で行うさりげない見守り支援です。

●見守りのために●

- ◆ さりげない“気遣い”や“目配り”
◆ 日頃からの地域での挨拶声かけ
◆ 通学路を通る時には、意識して児童・生徒への見守り



住民の皆様による見守りのご協力をお願いします。

地域の見守り中に、異変を発見した場合には喬木村役場までお電話ください。

こんなときは・・・

- ・夜間、早朝に出歩いている
・倒れていたり、座り込んだまま動かない
・玄関で呼びかけても出てこない
・季節に合わない服装をしたり、着るものがおかしい
・郵便や新聞がたまっている
・同じ洗濯物が干されたままになっている
・家の中から大声が聞こえる
・消費者被害に遭っているかもしれない
・見慣れない人が家に入出入りしている
・不自然な傷やあざがある
・その他、日常とあきらかに違うとき



平成30年度 各地区役員の皆さん

(敬称略)

区長会長 舟 登 秀一郎 (阿島区長)

副会長 仲 田 正 幸 (小川区長)

区	役職	氏名	住所	
阿島	区長	舟 登 秀一郎	旭	
	副区長	仲 田 和 文	田中3	
	会計	下 岡 孝 充	里原2	
	自治会長	北	下 平 寛 志	神坂東
		寺の前	松 澤 正 門	寺の前4
		帰牛原	松 澤 秀 文	帰牛原4
		郭	湯 澤 史	城坂
		町	土 屋 広 晃	稔
南	原 一	里原5		
小川	区長	仲 田 正 幸	馬場6	
	副区長	市 瀬 悦 孝	田本平4	
	副区長	白 子 喜 徳	両平上1	
	自治会長*	馬場平	松 島 憲 司	馬場3
		両平	白 子 喜 徳	両平上1
		田上川	市 瀬 悦 孝	田本平4
上平	森 谷 博 之	上の原南		
伊久間	区長	吉 川 文 人	伊久間8	
	副区長	大 脇 和 夫	伊久間9	
	会計	木 下 仁	伊久間6	
富田	区長	木 下 守 夫	富田11-2	
	副区長	清 水 和 文	富田1-1	
	会計	小 池 知 三	富田8-2	
大和知	区長	土 屋 和 俊	大和知3-3	
	副区長	横 前 元	大和知3-4	
	会計	小 池 慎 一	大和知3-4	
氏乗	区長	多 田 憲 幸	氏乗下2	
	副区長	元 島 敏 勝	貸又	
	会計	木 下 欽 也	氏乗下2	
大島	区長	小 椋 朝 男	牧畑下	
	副区長	筒 井 正 司	大島上平2	
	会計	筒 井 隆 之	大島上平2	
	特別会計	筒 井 武 人	大島上平2	
加々須	区長	小 山 憲 昭	野田原上	
	副区長	河 合 一 夫	桃添下2	
	会計	小 山 清 志	野田原上	
	特別会計	下 澤 豊	桃添上2	

*小川区は、馬場平と田上川が自治会長、両平が地区長、上平が総代会長ですが、便宜上自治会長と表記してあります。

平成30年度 学校運営協議会委員の皆さん

(敬称略)

喬木第一小学校

氏名	役職	地区
菅 沼 利 光	椋鳩十記念図書館長	阿 島
大 原 成 章	民生児童委員協議会長	伊 久 間
藤 本 芳 男	商工会長	阿 島
福 澤 治 子	喬木中央保育園長	中央保育園
篠 田 八千代	喬木北保育園長	北 保 育 園
牧 野 秀 樹	前PTA会長	伊 久 間
村 澤 明 彦	PTA会長	小 川
大 平 和 明	支援者代表	阿 島
大 平 時 江	支援者代表	阿 島
木 下 洋 子	支援者代表	伊 久 間
市 瀬 徹	公民館長・コーディネーター	阿 島

喬木第二小学校

氏名	役職	地区
小 池 豊	富田分館長	富 田
小 池 克 文	大和知分館長	大 和 知
元 島 良 則	氏乗分館長	氏 乗
木 下 幸 司	PTA会長	富 田
吉 川 美 則	PTA副会長	富 田
関 島 芳 子	PTA副会長	富 田
塩 澤 真由美	支援者代表	富 田
木 下 俊 佐	支援者代表	富 田
塩 澤 徳 昭	支援者代表	富 田
元 島 利 雄	富田生活安全指導員	富 田
城 田 秋 弘	富田育成会長	富 田
木 下 文 子	喬木村教育委員	富 田

喬木中学校

氏名	役職	地区
中 谷 公 勇	社会福祉法人ぼけっと	小 川
木 村 進	支援者代表	伊 久 間
桐 生 達 夫	社会福祉協議会長	富 田
木 下 富喜子	主任児童委員	伊 久 間
宮 澤 文 彦	PTA会長	阿 島
市 瀬 徹	公民館長	阿 島
林 田 論	支援者(社会体育指導者)	阿 島

平成30年度 定住促進就業祝金支給事業のお知らせ

村では、村内に住む若者の定住を促すとともに、雇用の安定と地域の活性化を図ることを目的として「喬木村定住促進就業祝金支給事業」を行います。

●対象要件（①～⑤に全てあてはまること）

- ①申請時に村内に居住し、将来に渡って定住する意志があること。
- ②中学校、高等学校、専門学校又は大学等のいずれかを卒業し、3年以内に事業所等に就業していること。
(事業所等とは本村から通勤可能な範囲内の事業所及び自営農家をいう。)
- ③就業後1年を経過し、引き続きその事業所等に就業していること。
- ④公務員でないこと。
- ⑤就職後、18ヶ月以内であること。

●祝金の額

50,000円

●申請の方法

就職後、1年を経過し1年6月を経過するまでに申請してください。申請書類は、村ホームページからダウンロードしていただくか、担当までお申し出ください。

●祝金交付式について

申請書を提出後、支給決定をした方には祝金交付式のご案内をさせていただきます。

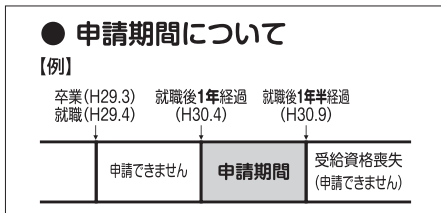

昨年度贈呈式の様子

【問い合わせ・書類提出先】 役場 産業振興課 商工観光係 ☎33-5126

竹林整備の補助制度について

個人や地域の団体に身近にある竹林整備を行う場合、補助制度がありますので是非ご利用ください。

区分	補助金額	貸出備品
個人	30円/㎡	なし
団体	200円/㎡	<ul style="list-style-type: none"> ・村（竹用チェーンソー、ヘルメット、防護パンツ） ・北部総合事務組合（破砕機）

補助制度を利用される場合は、必ず事前に申請の手続きをお願いいたします。

この他に、切った竹を燃やせる無煙炭化器、防災イベントストーブも貸し出すことができますので、希望される場合は事前にお問い合わせください。



無煙炭化器



防災イベントストーブ

【問い合わせ先】 役場 生活環境課 環境林務係 ☎33-5127

空き家は適切に管理しましょう！

空き家は、適切な管理がされないままだと、倒壊や害虫の発生、放火など多くの悪影響を周辺に及ぼします。空き家の放置による危険性を認識して、適切に管理しましょう。

●老朽化による倒壊

空き家の倒壊でけが人が出た場合は、所有者が賠償責任を問われる可能性があります。



●草木の繁茂・害虫の発生

草木が生い茂ると不衛生な状態になり害虫や害獣が発生し、景観を著しく損ねます。

●不審者の侵入

壊れた窓などから不審者が侵入し、残された家財道具を使って住み着く可能性があります。



空き家の有効活用をご検討されている方は、村の空き家バンクへのご登録をお願いします。

【問い合わせ先】 役場 企画財政課 ☎33-5129

広報たかぎ お知らせ版

心配ごと相談

○日時 6月8日(金)
午前10時～12時

○場所 福祉センター

結婚相談日

○日時 6月16日(土)

○場所 アスポ会議室

地域の縁側ボランティア健康相談室

○日時 毎週月曜日(祝日は休み)
午後5時～6時

○場所 アスポ会議室

なすなカフエ

●認知症カフェ

認知症の方や介護者の方を対象とした憩いの場

○日時 6月12日(火)
午前10時～12時

○場所 アスポ会議室

●認知症予防カフェ

認知症予防に関心のある方、どなたでも参加いただけます

○日時 6月26日(火)
午前10時～12時

○場所 アスポ会議室

【問い合わせ先】社会福祉協議会 ☎33-4567

喬木村多機能型施設「みんなの広場アスポ」施設利用料

施設利用料(1時間)

アスポハウス(屋内)	
全館	2,000円
スタジオ	500円
会議室	300円
アスポコート(屋外)	
コート	1,000円
夜間照明	500円

※コミュニティスペースは、
なたでも無料でご利用いただけます。
※村外の方もご利用いただけますが、
料金は異なります。
のでお問い合わせください。
○予約・問い合わせ先

5月の村税等

	納期限	口座振替日
国保税(第2期)	5月31日(木)	5月25日(金) 再振替 6月7日(木)
軽自動車税(全期)		
固定資産税(第1期)		
介護保険料		
後期高齢保険料		
保育料		
上下水道料		

口座振替の方は預金の残高確認をお願いします。

6月の健康体操教室

次の各会場で行います。どなたでも気軽にご参加いただけますので、是非お越し下さい。



対象地区	会場	開催日	開催時間
北	北コミュニティ消防センター	6/13、6/27	午前10時
郭・寺の前	第一公民館	6/8、6/22	午後1時半
梶牛原・加々須	梶牛原消防センター	6/4、6/18	午後1時半
町	阿島傘伝承館	6/6、6/20	午後1時半
南	南農事集会所	6/6、6/20	午前10時
馬場・両平・伊久間	福祉センター	6/11、6/25	午後1時半
上平	上平集落センター	6/1、6/15、6/29	午後1時半
田上川	田上川消防センター	6/4、6/18	午前10時
富田・大和知・氏乗	富田陶芸館	6/11、6/25	午前10時
大島	大島公民館	6/13、6/27	午後1時半

問い合わせ先 役場 保健福祉課包括支援係 ☎33-1120

たかぎスポーツクラブ
(アスポハウス内)
☎33-15570

平成30年度 学校給食費について

平成30年度の給食費につきまして、給食予定日数より集金額を下記のとおり決定いたしましたので、お知らせいたします。なお、給食費の納入は口座振替となります。給食費は年間10回に分けて徴収いたします。5月～2月までで振り替えさせていただきますので、ご了承ください。

	第一小学校	第二小学校	中学校
給食費	270円	270円	320円
年間給食日数	203日	202日	197日
総額	54,810円	54,540円	63,040円
5月給食分	5,310円	5,040円	6,340円
6～2月給食分	5,500円	5,500円	6,300円

① 給食費振替日は、毎月25日(5～2月まで10ヶ月)となりますので、毎月の振替日の前日までに入金をお願いいたします。残高不足等により引落ができなかった場合は、

翌月の概ね7日頃再振替を実施します。ここで再度引落ができなかった場合は、納付書を送付いたしますので、速やかに納付願います。

② 給食費は欠食した場合も納めていただきます。ただし、給食停止届が提出され、欠食の期間が数ヶ月の場合は、口座振替を停止いたします。

③ 病気がけが等で5日以上欠食する場合は、給食が止まった日数分の給食費を後日返還いたします。欠席が長期になる場合は、担任の先生までご連絡ください。なお、食材の発注等の関係上給食の停止・再開とも提出された日から2日後より実施となりますのでその場合も早めに担任の先生まで連絡をお願いいたします。

④ 学校行事等による欠食の場合は給食費引き落とし口座へ返金いたします。

⑤ 給食費の返金は、年度末に一括して給食費引落口座へ返金いたします。

⑥ 給食費に未納が生じている場合には、児童手当支給に合わせ精算いただく場合がありますので、予めご了承ください。

お問い合わせ先 喬木村教育委員会 ☎33-2002

平成30年度計量器(はかり)定期検査のお知らせ

商品の売買や農産物・食品をパツク詰めしたり、各種の証明行為に使用するなど取引や証明に使用する「はかり」は、2年に1回の定期検査を受ける必要があります。今年度は、喬木村を対象として、定期検査が以下の日程で実施されますので「はかり」を持参し、必ず検査を受けてください。

なお、検査には手数料が必要となります。

(検査代金は種類により異なります。)

また持ち込む際は、はかりに付着した粉、水分、ほこり等を落としてきてください。

〇日時

6月14日(木)
午前10時30分～午後2時30分

〇場所

みなみ信州農協喬木支所
喬木1号センター

〇問い合わせ先

役場産業振興課商工観光係
☎3315126

長野県計量検定所
検定・検査課

☎026314714006

2018夏休み国際交流プログラムの案内

国際青少年研修協会では、青少年国際交流キャンプの参加者を募集します。

〇目的 富士山麓の自然豊かなキャンプ場で、全国から集まる青少年(日本人・外国人)が、キャンプ生活や富士登山などの

野外活動を共にしながら友情を深め、様々な体験を通して、「仲間づくり」「チャレンジ」の大切さや友だちと協力し助け合う楽しさを学ぶことを目的とします。

〇期間 7月31日(火)～8月4日(土) 4泊5日

〇場所

静岡県立朝霧野外活動センター

〇定員

日本人80名 外国人20名

〇対象

小学3年生～中学3年生

〇内容

富士登山、テント生活体験、野外炊飯体験、キャンプファイヤー、ワイドゲームなど

〇締切

7月5日(木)

〇参加費

①プログラム参加費 ②旅費
各出発地によって異なりますので、本会までお問い合わせください。

※参考・長野駅発着

小学生68,000円(予定)
中学生76,000円(予定)

〇問い合わせ・資料請求先

公益財団法人
国際青少年研修協会
☎031641719721

〒141-0031
東京都品川区西五反田7-15-4
第三花田ビル4階

ホームページ <http://www.kskk.or.jp>

「信濃の国」県歌制定50周年事業について

「信濃の国は十州に・・・」から始まる長野県歌「信濃の国」。曲が流れると思わず口ずさんでしまう人も多いこの歌が県歌に制定さ

れてから今年で50年になります。これを契機に、県民の皆様が「信濃の国」を「学ぶ」「歌う」「身近に感じる」機会を増やす取組を県民と協働で行います。

〇長野県が行う主な事業

キックオフイベントの開催
〔5月20日(日)予定〕スポーツイベントにおいて、観客全員で「信濃の国」を斉唱

特設ホームページの開設

〔5月中旬開設、作品募集は6～9月までを予定〕「信濃の国」の解説や動画等の募集・公開、関連イベントの紹介等

「信濃の国」オルゴール音源作成

県ホームページからダウンロード可能

〇問い合わせ先

長野県企画振興部広報県民課
☎026123517110

洪水情報が緊急速報メールで発信!

国が管理する天竜川(辰野町から飯田市)で、氾濫の危険が高まった時、緊急速報メールが自動で発信されます。メールを着信したら、雨の降り方や天竜川の今の水位を「川の防災情報」で確認しましょう。

〇問い合わせ先

国土交通省天竜川上流
河川道事務所調査課
☎026518116415

喬木村に関する水位観測所



天竜川水位観測所



市田水位観測所

※緊急速報メールの詳しい内容は、以下
(天竜川上流)をご覧ください。
<http://www.cbr.mlit.go.jp/tenryo/>
<https://www.kknews.kk.5017k.501.pdf>

募集種目	予備自衛官補(一般・技能)	航空学生	一般曹候補生	自衛官候補生
応募資格	一般 18歳以上34歳未満の者 18歳以上で国家免許資格等を有する者(資格により年齢上限あり)	海上自衛隊は18歳以上23歳未満の者、航空自衛隊は18歳以上21歳未満の者で高校卒業(平成31年3月31日卒業見込み、高校卒業と同等以上の認定者及び高等3年修了者含む)	18歳以上27歳未満の者	18歳以上27歳未満の者
採用予定人数	一般 陸上自衛隊 約1,400名 陸上自衛隊 約200名 海上自衛隊 約20名	海上自衛隊 男性80名程度 女性若干名 航空自衛隊 男女合計70名程度	陸上自衛隊 男性2,800名 女性200名 海上自衛隊 男性1,220名 女性80名 航空自衛隊 男女合計750名	陸上自衛隊 男性5,400名 女性870名 海上自衛隊 男性1,100名 女性200名 航空自衛隊 男性1,660名 女性150名
待遇等	階級は指定しない。教育訓練招集手当を支給。所定の教育訓練修了後、予備自衛官として任用。	入隊後約6年で3等海・空尉に任用。	入隊後2年9ヶ月経過以降に、選考により3等陸・海・空曹に任用。	教育期間を経て、3ヶ月後に2等陸・海・空士に任用。技術系を除く陸上は1年9ヶ月、技術系陸上・海上・航空は2年9ヶ月を1任期として任用。(以降任期2年)
受付期間	7月1日～9月14日	7月1日～9月7日	7月1日～9月7日	年間を通じて受付
試験期日等	〇試験日程 9月29日～10月2日の内1日	〇試験日程 1次試験 9月17日、2次試験 10月15日～21日 海上 11月22日～12月19日 航空 11月17日～12月20日 〇採用時期 平成31年3月下旬～4月上旬	〇試験日程 1次試験は9月21日～23日の内1日、2次試験は10月12日～17日の内1日 〇入隊時期 原則として、平成31年3月下旬～4月上旬	〇試験日等 受付時にお知らせ *平成31年3月高校卒業予定者又は中等教育学校卒業予定者のための採用試験は、平成30年9月17日以降に実施 〇入隊時期 原則として、平成31年3月下旬～4月上旬

平成30年度自衛官等募集案内 応募資格及び試験種目等

自衛隊長野地方協力本部
飯田出張所 ☎2212613

「守ろう!電波のルール」

6月1日から10日は、電波利用環境保護周知啓発強化期間です。私たちみんなの財産である電波の良好な利用環境を守るため、不法無線局をなくし、電波を正しく使しましょう。

電波に関することは、信越総合通信局までお気軽に御相談ください。

- ★無線設備への混信・妨害及び違法な無線設備の情報に関すること
監視調査課 (☎026-234-9976)
- ★テレビ・ラジオなど放送の受信障害に関すること
受信障害対策官 (☎026-234-9991)



椋鳩十記念館 だより

第116号

椋鳩十記念館・記念図書館 TEL 33-4569 FAX 33-4599

指定した椋鳩十作品(下の表)の読書感想文

対象学年	課題作品	全集・巻ほか	出版社
小学校 1・2年	ほうまんの池のカッパ	椋鳩十のわが国語本「ほうまんの池のカッパ」 3年生のどろむ「ほうまんの池のカッパ」 椋鳩十全集19巻「るり寺物語」	民出版 理論社 ポプラ社ほか
	ひとりぼっちのつる	えほん・椋鳩十「ひとりぼっちのつる」 椋鳩十全集10巻「かまの友情」 2年生のどろむ「ひとりぼっちのつる」	理論社 ポプラ社 理論社ほか
小学校 3・4年	かたあしの母すずめ	えほん・椋鳩十「かたあしの母すずめ」 椋鳩十全集1巻「大空いせんとどろむ」 椋鳩十全集1「月の輪グマ」	理論社 理論社 ポプラ社ほか
	藤吉じいとイノシシ	えほん・椋鳩十「藤吉じいとイノシシ」 椋鳩十全の42巻「藤吉じいとイノシシ」	理論社 理論社
小学校 5・6年	アルプスの猛犬	椋鳩十全集4巻「アルプスの猛犬」 椋鳩十全集7巻「アルプスの猛犬」 椋鳩十全の名犬物語	理論社 ポプラ社 理論社ほか
	金色の川	椋鳩十全集3巻「金色の川」と 椋鳩十全集1巻「月の輪グマ」 4年生の童話2「片耳の大シカ」	理論社 ポプラ社 理論社ほか
中学校	るり寺物語	椋鳩十全集19巻「るり寺物語」	ポプラ社
	犬塚	椋鳩十全集6巻「道なしのきんぎょ」 椋鳩十全の本11巻「片耳の大鹿」 椋鳩十全の名犬物語	ポプラ社 理論社 理論社ほか

*課題作品の本がない場合は事務局まで連絡ください。(電話0265-33-4569 椋鳩十記念館)

新しい歩みが始まる！ 第31回椋鳩十賞読書感想文コンクールの 課題作品決定

昭和62年12月27日、椋鳩十先生逝去の翌年から始まった「椋鳩十賞読書感想文コンクール」と「椋鳩十夕やけ祭」(平成6年まで「椋鳩十夕やけ忌」として実施)は、昨年30回の区切りの年を終え、本年度より、31回の新しい歩みを始め

ようとしています。今年度の読書感想文の課題図書が、募集要項のとおり決まりました。課題図書は、昨年12月に理論社より新たに出版された『えほん・椋鳩十』シリーズ全5冊を中心に選びました。こ

多くの児童生徒のみなさんの応募をお待ちしています。9月14日(金) 10月19日(金) 表彰式は「第31回椋鳩十夕やけ祭」11月25日(日)に行います。『夕やけ祭』では塚原成幸氏(道化師・全国紙芝居まつり実行委員長、清泉女子学院短期大学幼児教育講師)をお招きし、実演と講演をしていただく予定です。ご期待ください。

多くの児童生徒のみなさんの応募をお待ちしています。9月14日(金) 10月19日(金) 表彰式は「第31回椋鳩十夕やけ祭」11月25日(日)に行います。『夕やけ祭』では塚原成幸氏(道化師・全国紙芝居まつり実行委員長、清泉女子学院短期大学幼児教育講師)をお招きし、実演と講演をしていただく予定です。ご期待ください。

大好評～絵本の会・おはなしのへや



○絵本の会・おはなしのへやは、保育園に入園する前の幼児対象に、保護者と幼児と一緒に手遊びや絵本の読み聞かせ、工作などを行う会です。子育て情報も共有できると、集まった皆さんに大好評です。写真は、手遊びの場面。抱っこして手遊び、温かーい触れ合い♡です。

新刊本も入っています。図書館でまってるよー。





保育園だより

No.104

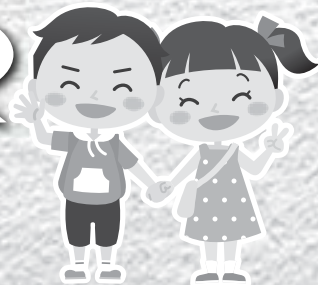

北保育園・中央保育園・南保育園



**北
保育園**

【畑に種まき】

今年も美味しい野菜が採れますようにと、畑にじゃが芋や二十日大根の種をみんなで蒔きました。



**北
保育園**

【こいのぼり】

みんなで作ったこいのぼりが元気におよんでいます。こいのぼりに見守られて、リズムやかっこを楽しんでいます。



**中央
保育園**

【こいのぼりがおよいだよ】

みんなで作ったこいのぼりが、園庭にあがりました。気持ちいい風を受けて、元気いっぱいおよいです。



**中央
保育園**

【よもぎ団子作り】

年長児がよもぎ団子やさんを開設してくれました。自分達で採ってきたよもぎと、白玉粉でこね、美味しい団子の出来上がり。きな粉、しょうゆ味でとっても美味しかったです。



**中央
保育園**

【未満・1才児】

砂場に出て砂遊び。カップ、シャベルを使ってご馳走作りが上手にできてます。「なにをつくろうかなあ」



**南
保育園**

【春の散歩、 楽しんでます】

満開の花桃の前で、ちょっと緊張をした未満児の4人です。



**南
保育園**

【こいのぼりの下で 誕生日会】

爽やかな風が吹いて気持ちのいい園庭で、4月の誕生日会を行いました。



**南
保育園**

【田んぼの活動が始まりました】

今年は、保育園でもち米の種を発芽させようともみ蒔きをしました。「苗がみんなの手で2つくらいになったらお田植をするんだよ今年も、地域の方に教えて頂きながら稲を育てます。

学校だより

No.213

第一小

中国の小中学生の皆さんと交流しました！

4月20日（金）修学旅行で日本にやって来た中国河南少年先鋒学校の皆さん（約70名）が喬木第一小学校を訪問してくれました。



体育館で行われた歓迎セレモニーでは、少年先鋒学校から中国の学校で学習している太極拳や民族舞踊の発表がありました。子どもたちからは、初めて見るこれらの演技に大きな拍手と歓声があがりました。

歓迎セレモニーの後には、各学年の教室に移動し、大縄跳び、けん玉、折り紙、書写などを体験してもらいました。言葉の通じない子ども同士でしたが、身振り手振りで相手に自分の思いを伝えようとする姿が、どの教室でも見られました。素敵な笑顔あふれる交流会になりました。

4月27日（金）第1回参観日には、たくさんの保護者の皆さんに参観いただきました。



新しい教室、先生、友だちと一緒に学習する子どもたちの様子を見ていただきました。

どの教室でも、子どもたちは、授業に集中し、進んで意見を発表する様子や課題に真剣に取り組む姿が見られました。入学したての1年生も先生の話をよく聞き、ひらがなの練習に張り切って頑張ることができていました。

子どもたちの自分を伸ばそうとする姿をたくさん見ていただくことができた参観日になりました。

今年度の乳がん・子宮頸がん検診を次のとおり行います。

お申し込みをいただいた方には、検診日の2週間ほど前にご案内を送付いたします。お申し込みをされていない方も、まだ申込み可能です！是非、役場健康推進係（☎33-5125）までご連絡ください。

今年度より乳がん検診の対象者及び金額が変更になっています。
必ずご確認ください。

【乳がん検診】

乳房検診 (マンモグラフィ)	40歳以上で 偶数年齢の女性	2年に 1回	レントゲン検査	6月11～15日 (9:00～14:00)	福祉センター	1,800円
乳房検診 (エコー)	30～39歳女性	1年に 1回	超音波検査	6月14・15日 (9:00～14:00)	福祉センター	1,000円

【子宮頸がん検診】

子宮頸がん 検診	20～78歳で 偶数年齢の女性	2年に 1回	細胞診・内診	<個別検診> 村指定の医療機関を予約し受診 (7～12月で都合の良い日)		1,500円
-------------	--------------------	-----------	--------	--	--	--------

<いちごチャンネルにて乳がん・子宮頸がんについて情報を発信予定です。>



【平成30年】

農業委員会通信

No.28

喬木村農業委員会

☎33-5126

T. Ag. Comm.

赤石紅にんにく 信州の伝統野菜 伝承地栽培野菜に認定

頑張ってます!!



赤石紅にんにく生産者組合の皆さん

赤石紅にんにくとは？

富田地区を中心に村南部で古くから栽培されているにんにく。鮮やかな赤紫色の外皮が特徴で、小ぶりの球。独特の辛味と強いにおいがあります。古きは農繁期に体力をつけるため、食べていたそうです。

伝統野菜を守ろうと、H26年に生産者組合を発足。現在は、富田に専用ほ場を設け栽培しています。収穫期は6～7月頃で、地元の直売所等で販売する予定です。

生産量が少ないため希少な伝統野菜「赤石紅にんにく」

見つけた時には、ぜひ、ご賞味ください!!

【産業振興課農政係よりお知らせ】

長野県指定農薬危害防止対策推進要領に基づき指定されている合成ピレスロイド剤、IGR剤、BT剤の使用可能指定地域に「富田地域」が追加されました。

詳しくは長野県ホームページをご確認ください。

病害虫防除所 指定農薬

検索



認定証票

伝承地栽培認定とは・・・

長野県では、“来歴・食文化・品種特性”の基準を満たす野菜を「信州の伝統野菜」としてリスト化されます。さらに、“地域・生産”の基準を満たすと「伝承地栽培野菜」として認定され、「信州の伝統野菜認定証票」を表示して、出荷・販売することができます。



【今月号の表紙】

今年も満開！阿島の大藤

4/28(土)から開園した阿島の大藤。5/1に北保育園と南保育園の園児が、5/2には中央保育園の園児と、学遊館の子育てひろばの親子が大藤の下でおいしいみたらし団子をいただきました。今年はずっとより10日ほど開花が早かったようですが、両日ともに天気もちょうどよくて、元気にお散歩しながらきれいな藤を見てきました。大きな樹や、大きな蜂もいて驚きましたが、おいしいお団子をいただき、作ってくれたお店の方にみんなで「ありがとう」が言えました。藤を管理してくれているみなさん、大変だと思いますが、また来年も楽しみにしています！

【写真：下】
学遊館子育てひろば
【写真：右】 北／南保育園



【6月のイベント情報】

◎「全村読書の日」には椋鳩十記念館・記念図書館へ！

喬木村独自の「読書の日」をご存知ですか？
【全村読書の日】
 6月9日(土) 「棕の日(6=む、9=<)」
 8月10日(金)
 「鳩十の日」「ノーテレビ・ノーゲームデー」「こども夏まつり(椋鳩十タヤけ祭の夏のイベント)」
【全村読書旬間】
 11月18日(日)～11月30日(金)
 本に親しむ機会としてぜひご来館ください。
 お待ちしています。
 問い合わせ先▶椋鳩十記念館・図書館 ☎33-4569

◎公民館楽遊塾「郡外研修」

新緑の美ヶ原高原、松本城へ行こう！
日時▶6月17日(日) 8時15分～受付
行き先▶美ヶ原高原、松本城
受付期間▶5/14(月)～5/25(金)
 (窓口または電話にて)
定員▶18名
参加費▶5千円程度(参加人数によって変更あり)
 ※詳細はお申し込みいただいた方へ追ってお知らせいたします
 問い合わせ先▶公民館事務局 ☎33-2002

◎公民館「平和学習会」

今年度の第1回学習会(講演会)です
日時▶6月22日(金) 19時30分～
場所▶福祉センター
講師▶三沢亜紀先生(満蒙開拓記念館)
演題▶「満蒙開拓」の歴史が語りかけてくるもの
参加資格▶どなたでも参加いただけます。参加費無料、事前の申し込みも不要ですので直接会場へお集まりください。
 問い合わせ先▶公民館事務局 ☎33-2002

【6月のイベントカレンダー】

日	月	火	水	木	金	土
					1	2 長野県植樹祭 (10:00 売木村)
3	4 喬木村議会 6月定例会開会(案) (9:00)	5 図書館休館日	6	7	8 村政懇談会 (19:00 大島)	9 ・全村読書の日 (図書館) ・中体連 (下伊那大会)
10 中体連 (下伊那大会)	11	12	13 おはなしのへや (10:30 図書館)	14 特定計量器定期検査 (10:30 J A)	15 役場文書配布(PM) 村政懇談会 (19:30 富田)	16 喬木村議会 一般質問(案) (9:00)
← 乳がん検診検診 (P10参照) →						
17 公民館楽遊塾 「郡外研修」 (8:15 松本方面)	18	19	20 喬木村議会 6月定例会閉会(案) (9:00)	21	22 平和学習会 (19:30 福祉センター)	23 中体連 (南信大会)
24 ・消防ポンプ操法 技術大会 (運動公園グラウンド) ・中体連 (南信大会)	25	26	27 絵本の会 (10:30 図書館)	28 音楽会 (第二小)	29 音楽会 (第一小)	30

- 5/12～5/27 …………… くりん草まつり 問い合わせ先：交流センター ☎33-3999
- 5/13～5/29 …………… 伊久間原ポピーまつり 問い合わせ先：交流センター ☎33-3999



村の話題・出来事



◆小川区「しいたけ狩り」 4月14日(土)

小川耕地財産区・小川山管理地区の皆さん協力のもと、小川山で「しいたけ狩り」が行われました。この日は上平と両平の親子を対象に開催。子どもたちは大きく育ったしいたけの収穫を楽しんでいました。



◆第二小学校「山学習」 4月27日(金)

第二小では、毎年恒例の「山学習」が二本松山にて行われました。秋の松茸の収穫に向けて下草刈りや木々の伐採などの整備を行いました。足元に気を付けながら、みんなで協力して学有林の手入れができました。



◆長野県市町村対抗駅伝 4月28日(土)

市町村駅伝には56チームが出場し48位、小学生駅伝には6年生4人が出場し、出場した63チーム中24位と健闘しました。喬木村の代表として力走を見せてくれた選手の皆さん、お疲れ様でした！



◆りんごの樹オーナー農園 開園式 4月29日(昭和の日)

りんごの樹オーナー農園は今年で27年目を迎え、15園主19園が取り組んでいます。既に420本以上が契約され、県内外から訪れたオーナーの皆さんは秋の収穫を楽しみに、お気に入りの木を選んで札を結び付けていました。



◆ゆるキャラ天国inりんご並木 4月29日(昭和の日)

飯田市のりんご並木を会場に開催された「ゆるキャラ天国」には、県内外から多くのゆるキャラが集まりました。子どもたちは一緒に記念写真を撮ったり、ふれあったりと大喜び。イベントは大いに盛り上がりました。



◆少年野球喬木大会 5月5日(こどもの日)

第42回少年野球喬木大会が開催され、6年生の部には22チームが出場し、ブロック準優勝を収めました。数多くの熱戦が繰り広げられ、選手たちは声をかけ合いながら元気いっぱいプレーしていました。(写真:6年生チーム)

平成30年度 各地区役員の皆さん

(敬称略)

区長会長 舟 登 秀一郎 (阿島区長)

副会長 仲 田 正 幸 (小川区長)

区	役職	氏名	住所	
阿島	区長	舟 登 秀一郎	旭	
	副区長	仲 田 和 文	田中3	
	会計	下 岡 孝 充	里原2	
	自治会長	北	下 平 寛 志	神坂東
		寺の前	松 澤 正 門	寺の前4
		帰牛原	松 澤 秀 文	帰牛原4
		郭	湯 澤 史	城坂
		町	土 屋 広 晃	稔
		南	原 一	里原5
	小川	区長	仲 田 正 幸	馬場6
副区長		市 瀬 悦 孝	田本平4	
副区長		白 子 喜 徳	両平上1	
自治会長*		馬場平	松 島 憲 司	馬場3
		両平	白 子 喜 徳	両平上1
		田上川	市 瀬 悦 孝	田本平4
	上平	森 谷 博 之	上の原南	
伊久間	区長	吉 川 文 人	伊久間8	
	副区長	大 脇 和 夫	伊久間9	
	会計	木 下 仁	伊久間6	
富田	区長	木 下 守 夫	富田11-2	
	副区長	清 水 和 文	富田1-1	
	会計	小 池 知 三	富田8-2	
大和知	区長	土 屋 和 俊	大和知3-3	
	副区長	横 前 元	大和知3-4	
	会計	小 池 慎 一	大和知3-4	
氏乗	区長	多 田 憲 幸	氏乗下2	
	副区長	元 島 敏 勝	貸又	
	会計	木 下 欽 也	氏乗下2	
大島	区長	小 椋 朝 男	牧畑下	
	副区長	筒 井 正 司	大島上平2	
	会計	筒 井 隆 之	大島上平2	
	特別会計	筒 井 武 人	大島上平2	
加々須	区長	小 山 憲 昭	野田原上	
	副区長	河 合 一 夫	桃添下2	
	会計	小 山 清 志	野田原上	
	特別会計	下 澤 豊	桃添上2	

*小川区は、馬場平と田上川が自治会長、両平が地区長、上平が総代会長ですが、便宜上自治会長と表記してあります。

平成30年度 学校運営協議会委員の皆さん

(敬称略)

喬木第一小学校

氏名	役職	地区
菅 沼 利 光	椋鳩十記念図書館長	阿 島
大 原 成 章	民生児童委員協議会長	伊 久 間
藤 本 芳 男	商工会長	阿 島
福 澤 治 子	喬木中央保育園長	中央保育園
篠 田 八千代	喬木北保育園長	北 保 育 園
牧 野 秀 樹	前PTA会長	伊 久 間
村 澤 明 彦	PTA会長	小 川
大 平 和 明	支援者代表	阿 島
大 平 時 江	支援者代表	阿 島
木 下 洋 子	支援者代表	伊 久 間
市 瀬 徹	公民館長・コーディネーター	阿 島

喬木第二小学校

氏名	役職	地区
小 池 豊	富田分館長	富 田
小 池 克 文	大和知分館長	大 和 知
元 島 良 則	氏乗分館長	氏 乗
木 下 幸 司	PTA会長	富 田
吉 川 美 則	PTA副会長	富 田
関 島 芳 子	PTA副会長	富 田
塩 澤 真由美	支援者代表	富 田
木 下 俊 佐	支援者代表	富 田
塩 澤 徳 昭	支援者代表	富 田
元 島 利 雄	富田生活安全指導員	富 田
城 田 秋 弘	富田育成会長	富 田
木 下 文 子	喬木村教育委員	富 田

喬木中学校

氏名	役職	地区
中 谷 公 勇	社会福祉法人ぼけっと	小 川
木 村 進	支援者代表	伊 久 間
桐 生 達 夫	社会福祉協議会長	富 田
木 下 富喜子	主任児童委員	伊 久 間
宮 澤 文 彦	PTA会長	阿 島
市 瀬 徹	公民館長	阿 島
林 田 論	支援者(社会体育指導者)	阿 島

平成30年度 定住促進就業祝金支給事業のお知らせ

村では、村内に住む若者の定住を促すとともに、雇用の安定と地域の活性化を図ることを目的として「喬木村定住促進就業祝金支給事業」を行います。

●対象要件（①～⑤に全てあてはまること）

- ①申請時に村内に居住し、将来に渡って定住する意志があること。
- ②中学校、高等学校、専門学校又は大学等のいずれかを卒業し、3年以内に事業所等に就業していること。
(事業所等とは本村から通勤可能な範囲内の事業所及び自営農家をいう。)
- ③就業後1年を経過し、引き続きその事業所等に就業していること。
- ④公務員でないこと。
- ⑤就職後、18ヶ月以内であること。

●祝金の額

50,000円

●申請の方法

就職後、1年を経過し1年6月を経過するまでに申請してください。申請書類は、村ホームページからダウンロードしていただくか、担当までお申し出ください。

●祝金交付式について

申請書を提出後、支給決定をした方には祝金交付式のご案内をさせていただきます。

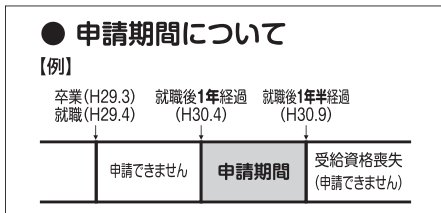

昨年度贈呈式の様子

【問い合わせ・書類提出先】 役場 産業振興課 商工観光係 ☎33-5126

竹林整備の補助制度について

個人や地域の団体で身近にある竹林整備を行う場合、補助制度がありますので是非ご活用ください。

区分	補助金額	貸出備品
個人	30円/㎡	なし
団体	200円/㎡	・村（竹用チェーンソー、ヘルメット、防護パンツ） ・北部総合事務組合（破砕機）

補助制度を利用される場合は、必ず事前に申請の手続きをお願いいたします。

この他に、切った竹を燃やせる無煙炭化器、防災イベントストーブも貸し出すことができますので、希望される場合は事前にお問い合わせください。



無煙炭化器



防災イベントストーブ

【問い合わせ先】 役場 生活環境課 環境林務係 ☎33-5127

空き家は適切に管理しましょう！

空き家は、適切な管理がされないままだと、倒壊や害虫の発生、放火など多くの悪影響を周辺に及ぼします。空き家の放置による危険性を認識して、適切に管理しましょう。

●老朽化による倒壊

空き家の倒壊で人が出た場合は、所有者が賠償責任を問われる可能性があります。



●草木の繁茂・害虫の発生

草木が生い茂ると不衛生な状態になり害虫や害獣が発生し、景観を著しく損ねます。

●不審者の侵入

壊れた窓などから不審者が侵入し、残された家財道具を使って住み着く可能性があります。



空き家の有効活用をご検討されている方は、村の空き家バンクへのご登録をお願いします。

【問い合わせ先】 役場 企画財政課 ☎33-5129

広報たかぎ お知らせ版

心配ごと相談

○日時 6月8日(金)
午前10時～12時
○場所 福祉センター

結婚相談日

○日時 6月16日(土)
午後7時30分～午後8時30分
○場所 アスポ会議室

地域の縁側ボランティア健康相談室

○日時 毎週月曜日(祝日は休み)
午後5時～6時
○場所 アスポ会議室

なすなカフエ

●認知症カフェ
認知症の方や介護者の方を対象とした憩いの場
○日時 6月12日(火)
午前10時～12時
○場所 アスポ会議室

認知症予防カフエ

●認知症予防に関心のある方、どなたでも参加いただけます
○日時 6月26日(火)
午前10時～12時
○場所 アスポ会議室

【問い合わせ先】社会福祉協議会 ☎33-4567

喬木村多機能型施設「みんなの広場アスポ」施設利用料

施設利用料(1時間)	
アスポハウス(屋内)	
全館	2,000円
スタジオ	500円
会議室	300円
アスポコート(屋外)	
コート	1,000円
夜間照明	500円

※コミュニティスペースは、
なたでも無料でご利用いただけます。
※村外の方もご利用いただけますが、料金は異なりますのでお問い合わせください。
○予約・問い合わせ先

5月の村税等

納期限	口座振替日
5月31日(木)	5月25日(金) 再振替 6月7日(木)

口座振替の方は預金の残高確認をお願いします。

6月の健康体操教室

次の各会場で行います。どなたでも気軽にご参加いただけますので、是非お越し下さい。

対象地区	会場	開催日	開催時間
北	北コミュニティ消防センター	6/13、6/27	午前10時
郭・寺の前	第一公民館	6/8、6/22	午後1時半
梶牛原・加々須	梶牛原消防センター	6/4、6/18	午後1時半
町	阿島傘伝承館	6/6、6/20	午後1時半
南	南農事集会所	6/6、6/20	午前10時
馬場・両平・伊久間	福祉センター	6/11、6/25	午後1時半
上平	上平集落センター	6/1、6/15、6/29	午後1時半
田上川	田上川消防センター	6/4、6/18	午前10時
富田・大和知・氏乗	富田陶芸館	6/11、6/25	午前10時
大島	大島公民館	6/13、6/27	午後1時半

問い合わせ先 役場 保健福祉課包括支援係 ☎33-1120

学校給食費について

	第一小学校	第二小学校	中学校
給食費	270円	270円	320円
年間給食日数	203日	202日	197日
総額	54,810円	54,540円	63,040円
5月給食分	5,310円	5,040円	6,340円
6～2月給食分	5,500円	5,500円	6,300円

- たかぎスポーツクラブ (アスポハウス内) ☎33-15570
- 平成30年度の給食費について
平成30年度の給食費につきましては、給食予定日数より集金額を下記のとおり決定いたしましたので、お知らせいたします。なお、給食費の納入は口座振替となります。給食費は年間10回に分けて徴収いたします。5月～2月までで振り替えさせていただきますので、ご了承ください。
- ① 給食費振替日は、毎月25日(5～2月まで10ヶ月)となりますので、毎月の振替日の前日までに入金をお願いいたします。残高不足等により引落ができなかった場合は、翌月の概ね7日頃再振替を実施します。ここで再度引落ができなかった場合は、納付書を送付いたしますので速やかに納付願います。
 - ② 給食費は欠食した場合も納めていただきます。ただし、給食停止届が提出され、欠食の期間が数ヶ月の場合は、口座振替を停止いたします。
 - ③ 病気がけが等で5日以上欠食する場合は、給食が止まった日数分の給食費を後日返還いたします。欠席が長期になる場合は、担任の先生までご連絡ください。なお、食材の発注等の関係上給食の停止・再開とも提出された日から2日後より実施となりますのでその場合も早めに担任の先生まで連絡をお願いいたします。
 - ④ 学校行事等による欠食の場合は給食費引き落とし口座へ返金いたします。
 - ⑤ 給食費の返金は、年度末に一括して給食費引落口座へ返金いたします。
 - ⑥ 給食費に未納が生じている場合には、児童手当支給に合わせ精算いただく場合がありますので、予めご了承ください。
- お問い合わせ先 喬木村教育委員会 ☎33-2002

平成30年度計量器(はかり)定期検査のお知らせ

商品の売買や農産物・食品をパツク詰めしたり、各種の証明行為に使用するなど取引や証明に使用する「はかり」は、2年に1回の定期検査を受ける必要があります。今年度は、喬木村を対象として、定期検査が以下の日程で実施されますので「はかり」を持参し、必ず検査を受けてください。

なお、検査には手数料が必要となります。

(検査代金は種類により異なります。)

また持ち込む際は、はかりに付着した粉、水分、ほこり等を落としてきてください。

〇日時
6月14日(木)
午前10時30分〜午後2時30分

〇場所

みなみ信州農協喬木支所
喬木1号センター

〇問い合わせ先

役場産業振興課商工観光係
☎3315126
長野県計量検定所
検定・検査課
☎026314714006

2018夏休み国際交流プログラムの案内

国際青少年研修協会では、青少年国際交流キャンプの参加者を募集します。

〇目的 富士山麓の自然豊かなキャンプ場で、全国から集まる青少年(日本人・外国人)が、キャンプ生活や富士登山などの

野外活動を共にしながら友情を深め、様々な体験を通して、「仲間づくり」「チャレンジ」の大切さや友だちと協力し助け合う楽しさを学ぶことを目的とします。

〇期間 7月31日(火)〜8月4日(土) 4泊5日

〇場所

静岡県立朝霧野外活動センター

〇定員

日本人80名 外国人20名

〇対象

小学3年生〜中学3年生

〇内容 富士登山、テント生活体験、野外炊飯体験、キャンプファイヤー、ワイドゲームなど

〇締切 7月5日(木)

〇参加費

①プログラム参加費 ②旅費
各出発地によって異なりますので、本会までお問い合わせください。

※参考・長野駅発着

小学生68,000円(予定)
中学生76,000円(予定)

〇問い合わせ・資料請求先

公益財団法人
国際青少年研修協会
☎031641719721
✉info@skk.or.jp
〒141-0031
東京都品川区西五反田7-15-4
第三花田ビル4階
ホームページ <http://www.skk.or.jp>

「信濃の国」県歌制定50周年事業について

「信濃の国は十州に・・・」から始まる長野県歌「信濃の国」。曲が流れると思わず口ずさんでしまう人も多いこの歌が県歌に制定さ

れてから今年で50年になります。これを契機に、県民の皆様が「信濃の国」を「学ぶ」「歌う」「身近に感じる」機会を増やす取組を県民と協働で行います。

〇長野県が行う主な事業

キックオフイベントの開催

〔5月20日(日)予定〕スポーツイベントにおいて、観客全員で「信濃の国」を斉唱

特設ホームページの開設

〔5月中旬開設〕作品募集は6〜9月までを予定)「信濃の国」の解説や動画等の募集・公開

関連イベントの紹介等

県ホームページからダウンロード可能

〇問い合わせ先

長野県企画振興部広報県民課
☎026123517110

洪水情報が緊急速報メールで発信!

国が管理する天竜川(辰野町から飯田市)で、氾濫の危険が高まった時、緊急速報メールが自動で発信されます。メールを着信したら、雨の降り方や天竜川の今の水位を「川の防災情報」で確認しましょう。

〇問い合わせ先

国土交通省天竜川上流
河川道事務所調査課
☎026518116415

喬木村に関する水位観測所



※緊急速報メールの詳しい内容は、以下(天竜川上流H)をご覧ください。
<http://www.obr.mlit.go.jp/tenryo/>
http://www.skk.or.jp/news/k_k_501/k_501.pdf

募集種目	予備自衛官補(一般・技能)	航空学生	一般曹候補生	自衛官候補生
応募資格	一般 18歳以上34歳未満の者 技能 18歳以上で国家免許資格等を有する者(資格により年齢上限あり)	海上自衛隊は18歳以上23歳未満の者、航空自衛隊は18歳以上21歳未満の者で高校卒業生(平成31年3月31日卒業見込み、高校卒業と同等以上の認定者及び高等3年修了者含む)	18歳以上27歳未満の者	18歳以上27歳未満の者
採用予定人数	一般 陸上自衛隊 約1,400名 陸上自衛隊 約200名 海上自衛隊 約20名	海上自衛隊 男性80名程度 女性若干名 航空自衛隊 男女合計70名程度	陸上自衛隊 男性2,800名 女性200名 海上自衛隊 男性1,220名 女性80名 航空自衛隊 男女合計750名	陸上自衛隊 男性5,400名 女性870名 海上自衛隊 男性1,100名 女性200名 航空自衛隊 男性1,660名 女性150名
待遇等	階級は指定しない。教育訓練招集手当を支給。所定の教育訓練修了後、予備自衛官として任用。	入隊後約6年で3等海・空尉に任用。	入隊後2年9ヶ月経過以降に、選考により3等陸・海・空曹に任用。	教育期間を経て、3ヶ月後に2等陸・海・空士に任用。技術系を除く陸上は1年9ヶ月、技術系陸上・海上・航空は2年9ヶ月を1任期として任用。(以降任期2年)
受付期間	7月1日〜9月14日	7月1日〜9月7日	7月1日〜9月7日	年間を通じて受付
試験期日等	〇試験日程 9月29日〜10月2日の内1日	〇試験日程 1次試験 9月17日、2次試験 10月15日〜21日 海上 11月22日〜12月19日 航空 11月17日〜12月20日 〇採用時期 平成31年3月下旬〜4月上旬	〇試験日程 1次試験は9月21日〜23日の内1日、2次試験は10月12日〜17日の内1日 〇入隊時期 原則として、平成31年3月下旬〜4月上旬	〇試験日等 受付時にお知らせ *平成31年3月高校卒業予定者又は中等教育学校卒業予定者のための採用試験は、平成30年9月17日以降に実施 〇入隊時期 原則として、平成31年3月下旬〜4月上旬

平成30年度自衛官等募集案内 応募資格及び試験種目等

自衛隊長野地方協力本部
飯田出張所 ☎2212613

「守ろう!電波のルール」

6月1日から10日は、電波利用環境保護周知啓発強化期間です。私たちみんなの財産である電波の良好な利用環境を守るため、不法無線局をなくし、電波を正しく使しましょう。

電波に関することは、信越総合通信局までお気軽に御相談ください。

- ★無線設備への混信・妨害及び違法な無線設備の情報に関すること
監視調査課
(☎026-234-9976)
- ★テレビ・ラジオなど放送の受信障害に関すること
受信障害対策官
(☎026-234-9991)



椋鳩十記念館 だより

第116号

椋鳩十記念館・記念図書館 TEL 33-4569 FAX 33-4599

指定した椋鳩十作品(下の表)の読書感想文

対象学年	課題作品	全集・巻ほか	出版社
小学校 1・2年	ほうまんの池のカッパ	8年生のどろむ(ほうまんの池のカッパ) 3年生のどろむ(ほうまんの池のカッパ) 椋鳩十全集19巻「るり寺物語」	秋田版 理論社 ポプラ社ほか
	ひとりぼっちのつる	えほん・椋鳩十「ひとりぼっちのつる」 椋鳩十全集10「かまの友情」 2年生のどろむ「ひとりぼっちのつる」	理論社 ポプラ社 理論社ほか
小学校 3・4年	かたあしの母すずめ	えほん・椋鳩十「かたあしの母すずめ」 椋鳩十全集1巻「大団いせんとどろ」 椋鳩十全集1「月の輪グマ」	理論社 理論社 ポプラ社ほか
	藤吉じいとイノシシ	えほん・椋鳩十「藤吉じいとイノシシ」 椋鳩十の42巻「藤吉じいとイノシシ」	理論社 理論社
小学校 5・6年	アルプスの猛犬	椋鳩十全集4巻「アルプスの猛犬」 椋鳩十全集7巻「アルプスの猛犬」 椋鳩十の猛犬物語	理論社 ポプラ社 理論社ほか
	金色の川	椋鳩十全集3巻「金色の川」と 椋鳩十全集1巻「月の輪グマ」 4年生の童話2「片耳の大シカ」	理論社 ポプラ社 理論社ほか
中学校	るり寺物語	椋鳩十全集19巻「るり寺物語」	ポプラ社
	犬塚	椋鳩十全集6巻「道なしのきんか」 椋鳩十の本11巻「片耳の大鹿」 椋鳩十の猛犬物語	ポプラ社 理論社 理論社ほか

*課題作品の本がない場合は事務局まで連絡ください。(電話0265-33-4569 椋鳩十記念館)

新しい歩みが始まる！ 第31回椋鳩十賞読書感想文コンクールの 課題作品決定

昭和62年12月27日、椋鳩十先生逝去の翌年から始まった「椋鳩十賞読書感想文コンクール」と「椋鳩十夕やけ祭」(平成6年まで「椋鳩十夕やけ忌」として実施)は、昨年30回の区切りの年を終え、本年度より、31回の新しい歩みを始め

ようとしています。今年度の読書感想文の課題図書が、募集要項のとおり決まりました。課題図書は、昨年12月に理論社より新たに出版された『えほん・椋鳩十』シリーズ全5冊を中心に選びました。こ

多くの児童生徒のみなさんの応募をお待ちしています。9月14日(金) 10月19日(金) 表彰式は「第31回椋鳩十夕やけ祭」11月25日(日)に行います。「夕やけ祭」では塚原成幸氏(道化師・全国紙芝居まつり実行委員長、清泉女子学院短期大学幼児教育講師)をお招きし、実演と講演をしていただく予定です。ご期待ください。

本の帯には、「いつの時も、「力いっぱい今を生きる」ものたちの命を全力で描きつづけた作家・椋鳩十から、あなたへ、気鋭の作家の絵で味わう「えほん・椋鳩十」」と記されています。ぜひ、本を手にとっていただき、新進気鋭の画家の挿絵と共に、椋鳩十の物語世界に思いを馳せ、今を生きる知恵を得ていただきたいと思います。

新刊本も入っています。図書館でまってるよー。



○絵本の会・おはなしのへやは、保育園に入園する前の幼児対象に、保護者と幼児と一緒に手遊びや絵本の読み聞かせ、工作などを行う会です。子育て情報も共有できると、集まった皆さんに大好評です。写真は、手遊びの場面。抱っこして手遊び、温かーい触れ合い♡です。

大好評～絵本の会・おはなしのへや





保育園だより

No.104



北保育園・中央保育園・南保育園



**北
保育園**

【畑に種まき】

今年も美味しい野菜が採れますようにと、畑にじゃが芋や二十日大根の種をみんなで蒔きました。



**北
保育園**

【こいのぼり】

みんなで作ったこいのぼりが元気におよんでいます。こいのぼりに見守られて、リズムやかっこを楽しんでいます。



**中央
保育園**

【こいのぼりがおよいだよ】

みんなで作ったこいのぼりが、園庭にあがりました。気持ちいい風を受けて、元気いっぱいおよいです。



**中央
保育園**

【よもぎ団子作り】

年長児がよもぎ団子やさんを開設してくれました。自分達で採ってきたよもぎと、白玉粉でこね、美味しい団子の出来上がり。きな粉、しょうゆ味でとっても美味しかったです。



**中央
保育園**

【未満・1才児】

砂場に出て砂遊び。カップ、シャベルを使ってご馳走作りが上手にできてます。「なにをつくろうかなあ」



**南
保育園**

【春の散歩、 楽しんでます】

満開の花桃の前で、ちょっと緊張をした未満児の4人です。



**南
保育園**

【こいのぼりの下で 誕生日会】

爽やかな風が吹いて気持ちのいい園庭で、4月の誕生日会を行いました。



**南
保育園**

【田んぼの活動が始まりました】

今年は、保育園でもち米の種を発芽させようともみ蒔きをしました。「苗がみんなの手で2つくらいになったらお田植をするんだよ今年も、地域の方に教えて頂きながら稲を育てます。

学校だより

No.213

第一小

中国の小中学生の皆さんと交流しました！

4月20日（金）修学旅行で日本にやって来た中国河南少年先鋒学校の皆さん（約70名）が喬木第一小学校を訪問してくれました。



体育館で行われた歓迎セレモニーでは、少年先鋒学校から中国の学校で学習している太極拳や民族舞踊の発表がありました。子どもたちからは、初めて見るこれらの演技に大きな拍手と歓声があがりました。

歓迎セレモニーの後には、各学年の教室に移動し、大縄跳び、けん玉、折り紙、書写などを体験してもらいました。言葉の通じない子ども同士でしたが、身振り手振りで相手に自分の思いを伝えようとする姿が、どの教室でも見られました。素敵な笑顔あふれる交流会になりました。

4月27日（金）第1回参観日には、たくさんの保護者の皆さんに参観いただきました。



新しい教室、先生、友だちと一緒に学習する子どもたちの様子を見ていただきました。

どの教室でも、子どもたちは、授業に集中し、進んで意見を発表する様子や課題に真剣に取り組む姿が見られました。入学したての1年生も先生の話をよく聞き、ひらがなの練習に張り切って頑張ることができていました。

子どもたちの自分を伸ばそうとする姿をたくさん見ていただくことができた参観日になりました。

今年度の乳がん・子宮頸がん検診を次のとおり行います。

お申し込みをいただいた方には、検診日の2週間ほど前にご案内を送付いたします。お申し込みをされていない方も、まだ申込み可能です！是非、役場健康推進係（☎33-5125）までご連絡ください。

今年度より乳がん検診の対象者及び金額が変更になっています。
必ずご確認ください。

【乳がん検診】

乳房検診 (マンモグラフィ)	40歳以上で 偶数年齢の女性	2年に 1回	レントゲン検査	6月11～15日 (9:00～14:00)	福祉センター	1,800円
乳房検診 (エコー)	30～39歳女性	1年に 1回	超音波検査	6月14・15日 (9:00～14:00)	福祉センター	1,000円

【子宮頸がん検診】

子宮頸がん 検診	20～78歳で 偶数年齢の女性	2年に 1回	細胞診・内診	<個別検診> 村指定の医療機関を予約し受診 (7～12月で都合の良い日)		1,500円
-------------	--------------------	-----------	--------	--	--	--------

<いちごチャンネルにて乳がん・子宮頸がんについて情報を発信予定です。>



【平成30年】

農業委員会通信

No.28

喬木村農業委員会
☎33-5126

赤石紅にんにく 信州の伝統野菜 伝承地栽培野菜に認定

頑張ってます!!



赤石紅にんにく生産者組合の皆さん

赤石紅にんにくとは？

富田地区を中心に村南部で古くから栽培されているにんにく。鮮やかな赤紫色の外皮が特徴で、小ぶりの球。独特の辛味と強いにおいがあります。古きは農繁期に体力をつけるため、食べていたそうです。

伝統野菜を守ろうと、H26年に生産者組合を発足。現在は、富田に専用ほ場を設け栽培しています。収穫期は6～7月頃で、地元の直売所等で販売する予定です。

生産量が少ないため希少な伝統野菜「赤石紅にんにく」

見つけた時には、ぜひ、ご賞味ください!!

【産業振興課農政係よりお知らせ】

長野県指定農薬危害防止対策推進要領に基づき指定されている合成ピレスロイド剤、IGR剤、BT剤の使用可能指定地域に「富田地域」が追加されました。

詳しくは長野県ホームページをご確認ください。

病虫害防除所 指定農薬 検索



認定証票

伝承地栽培認定とは・・・

長野県では、“来歴・食文化・品種特性”の基準を満たす野菜を「信州の伝統野菜」としてリスト化されます。さらに、“地域・生産”の基準を満たすと「伝承地栽培野菜」として認定され、「信州の伝統野菜認定証票」を表示して、出荷・販売することができます。



【今月号の表紙】

今年も満開！阿島の大藤

4/28(土)から開園した阿島の大藤。5/1に北保育園と南保育園の園児が、5/2には中央保育園の園児と、学遊館の子育てひろばの親子が大藤の下でおいしいみたらし団子をいただきました。今年はいつもより10日ほど開花が早かったようですが、両日ともに天気もちょうどよくて、元気にお散歩しながらきれいな藤を見てきました。大きな樹や、大きな蜂もいて驚きましたが、おいしいお団子をいただき、作ってくれたお店の方にみんなで「ありがとう」が言えました。藤を管理してくれているみなさん、大変だと思いますが、また来年も楽しみにしています！

【写真：下】
学遊館子育てひろば
【写真：右】 北／南保育園



【6月のイベント情報】

◎「全村読書の日」には椋鳩十記念館・記念図書館へ！

喬木村独自の「読書の日」をご存知ですか？
【全村読書の日】
 6月9日(土) 「棕の日(6=む、9=<)」
 8月10日(金)
 「鳩十の日」「ノーテレビ・ノーゲームデー」「こども夏まつり(棕鳩十夕やけ祭の夏のイベント)」
【全村読書旬間】
 11月18日(日)～11月30日(金)
 本に親しむ機会としてぜひご来館ください。
 お待ちしています。
 問い合わせ先▶椋鳩十記念館・図書館 ☎33-4569

◎公民館楽遊塾「郡外研修」

新緑の美ヶ原高原、松本城へ行こう！
日時▶6月17日(日) 8時15分～受付
行き先▶美ヶ原高原、松本城
受付期間▶5/14(月)～5/25(金)
 (窓口または電話にて)
定員▶18名
参加費▶5千円程度(参加人数によって変更あり)
 ※詳細はお申し込みいただいた方へ追ってお知らせいたします
 問い合わせ先▶公民館事務局 ☎33-2002

◎公民館「平和学習会」

今年度の第1回学習会(講演会)です
日時▶6月22日(金) 19時30分～
場所▶福祉センター
講師▶三沢亜紀先生(満蒙開拓記念館)
演題▶「満蒙開拓」の歴史が語りかけてくるもの
参加資格▶どなたでも参加いただけます。参加費無料、事前の申し込みも不要ですので直接会場へお集まりください。
 問い合わせ先▶公民館事務局 ☎33-2002

【6月のイベントカレンダー】

日	月	火	水	木	金	土
					1	2 長野県植樹祭 (10:00 売木村)
3	4 喬木村議会 6月定例会開会(案) (9:00)	5 図書館休館日	6	7	8 村政懇談会 (19:00 大島)	9 ・全村読書の日 (図書館) ・中体連 (下伊那大会)
10 中体連 (下伊那大会)	11	12	13 おはなしのへや (10:30 図書館)	14 特定計量器定期検査 (10:30 J A)	15 役場文書配布(PM) 村政懇談会 (19:30 富田)	16 喬木村議会 一般質問(案) (9:00)
乳がん検診検診 (P10参照)						
17 公民館楽遊塾 「郡外研修」 (8:15 松本方面)	18	19	20 喬木村議会 6月定例会閉会(案) (9:00)	21	22 平和学習会 (19:30 福祉センター)	23 中体連 (南信大会)
24 ・消防ポンプ操法 技術大会 (運動公園グラウンド) ・中体連 (南信大会)	25	26	27 絵本の会 (10:30 図書館)	28 音楽会 (第二小)	29 音楽会 (第一小)	30

- 5/12～5/27 …………… くりん草まつり 問い合わせ先：交流センター ☎33-3999
- 5/13～5/29 …………… 伊久間原ポピーまつり 問い合わせ先：交流センター ☎33-3999



村の話題・出来事



◆小川区「しいたけ狩り」 4月14日(土)

小川耕地財産区・小川山管理地区の皆さん協力のもと、小川山で「しいたけ狩り」が行われました。この日は上平と両平の親子を対象に開催。子どもたちは大きく育ったしいたけの収穫を楽しんでいました。



◆第二小学校「山学習」 4月27日(金)

第二小では、毎年恒例の「山学習」が二本松山にて行われました。秋の松茸の収穫に向けて下草刈りや木々の伐採などの整備を行いました。足元に気を付けながら、みんなで協力して学有林の手入れができました。



◆長野県市町村対抗駅伝 4月28日(土)

市町村駅伝には56チームが出場し48位、小学生駅伝には6年生4人が出場し、出場した63チーム中24位と健闘しました。喬木村の代表として力走を見せてくれた選手の皆さん、お疲れ様でした！



◆りんごの樹オーナー農園 開園式 4月29日(昭和の日)

りんごの樹オーナー農園は今年で27年目を迎え、15園主19園が取り組んでいます。既に420本以上が契約され、県内外から訪れたオーナーの皆さんは秋の収穫を楽しみに、お気に入りの木を選んで札を結び付けていました。



◆ゆるキャラ天国inりんご並木 4月29日(昭和の日)

飯田市のりんご並木を会場に開催された「ゆるキャラ天国」には、県内外から多くのゆるキャラが集まりました。子どもたちは一緒に記念写真を撮ったり、ふれあったりと大喜び。イベントは大いに盛り上がりました。



◆少年野球喬木大会 5月5日(こどもの日)

第42回少年野球喬木大会が開催され、6年生の部には22チームが出場し、ブロック準優勝を収めました。数多くの熱戦が繰り広げられ、選手たちは声をかけ合いながら元気いっぱいプレーしていました。(写真:6年生チーム)