

# 情報誌 たかぎ



美し郷 喬木150周年!  
今、新たなステージへ!!



## 「働くって?」 中学校2年生職場体験 ～働くことの厳しさ・尊さを学ぶ～

### 今月号の主な内容

#### ■ 広報たかぎ

- ケーブルテレビが新しくなります! ..... 2・3
- 国民健康保険 被保険者の皆さまへ ..... 4
- 後期高齢者医療制度 被保険者の皆さまへ ..... 5
- ペアレント・トレーニング参加者募集 ..... 6
- 住民基本台帳閲覧等の状況公表 ..... 7
- ごみの分別についてのお願い ..... 8
- 村内リニア関連工事について ..... 9
- お知らせ版 ..... 10・11

- 健康アップPPK ..... 12
- 農業委員会通信 ..... 13
- 地域おこし協力隊だより ..... 14
- 棕鳩十記念館・図書館だより ..... 15
- 保育園だより ..... 16
- 学校だより 第一小 ..... 17
- いちごチャンネルお盆休み番組表 ..... 18
- 8月のイベント情報 ..... 19
- PHOTO GALLERY ..... 20

2024  
**8**  
August



# 広報 たかぎ

2024・8 第470号

編集：総務課 / 発行：喬木村役場  
TEL 0265-33-2001 FAX 0265-33-4511  
ホームページアドレス <https://www.vill.takagi.lg.jp/>  
電子メールアドレス [kouhou@vill.takagi.lg.jp](mailto:kouhou@vill.takagi.lg.jp)  
印刷：龍共印刷株式会社(飯田市上郷黒田 121-1)

村の人口 5,617人(+2)  
男 2,758人(+3)  
女 2,859人(-1)  
世帯数 2,048戸(+1)  
(令和6年7月1日現在)

「喬木村地域情報アプリ」  
村からのお知らせ、災害情報などを  
村内外からご確認いただけます。  
ぜひご登録ください。



(Android版)



(iPhone版)

## ケーブルテレビが新しくなります！

村がケーブルテレビの放送設備を整備してから約16年が経過しており、故障のリスクが高まっています。  
また、セットトップボックス(STB)による放送方式も令和6年度末で終了予定となっています。  
そこで、村民の皆様のテレビ視聴における利便性向上のため、ケーブルテレビ設備の更新を行います。

### 更新によるメリット

① セットトップボックス(STB)が不要となり、BS・CS放送の視聴・録画が簡単に



② 家中のテレビ・レコーダーでBS・CS放送を視聴・録画できます



③ 地デジ11chで飯田ケーブルテレビが視聴できます

④ 基本コースでBS放送(4K含む)まで視聴可能になります



新規加入や  
ご不明な点が  
ありましたら  
担当まで  
ご連絡ください。

### 料金の変更について

ミニコースご契約の方は基本コースに変更され、9月より値下げとなります。

月額	基本コース	ミニコース(BS)	多チャンネルコース(CS)
従来料金	1,417円	2,590円	4,020円
新料金	1,417円		4,020円

# ケーブルテレビ設備交換作業 立会のお願い

既にケーブルテレビにご加入いただいているお宅に設置している「V-ONU(外の電源機器)」及び「PS(宅内の電源機器)」の交換作業を、8月から3月まで順次実施していきます。大変ご迷惑をおかけしますが、ご協力をお願いします。

## 作業のご連絡について

**飯田ケーブルテレビ(☎0265-52-5406)の作業担当者より、事前に電話で連絡がありますので、日程を調整いただき立会いをお願いします。**

作業は夜間・土日祝も対応可能で、時間は最大2時間です。

## 作業費・交換作業について

更新する機器や作業の費用負担はありませんが、一部作業に費用がかかる可能性があります。

作業は、

- ①V-ONU、②PS(電源部)の交換作業、
- ③テレビへ分波器を接続する作業、
- ④チャンネル設定作業を行います。
- ③④については2台まで無料で行いますが、3台目以降は別途費用がかかります。
- ③④はご自身で作業していただいても問題ありません。

①外壁のV-ONUの交換作業



②宅内のPS(電源部)の交換作業



③テレビ、レコーダー機器へ分波器を接続する作業



④テレビ、レコーダー機器のチャンネル設定作業



## 交換時の注意事項

交換作業中は、テレビ・録画が利用できません。PS(電源部)交換やテレビ設定作業のためベランダや住宅内に入って作業いたします。

雨天・予定外の高所作業等で日程延期になる可能性があります。

### 費用がかかる作業の例

- 古い同軸ケーブルの配線交換、配線延長
- 分配器、ブースター等の設置、交換など

ご自身で作業していただくか、別料金での対応となります。お見積もり希望の場合は、作業員にお問い合わせください。費用は毎月の利用料とあわせて口座振替となります。

## テレビ停波について

機器更新に伴い作業を行うため、以下の日時において地上波・BS・CSのテレビ放送が視聴できなくなります。ご迷惑をおかけしますが、ご理解・ご協力をお願いします。

**日時：8月1日(木) 午前2：00～午前5：00**

### 発注者

喬木村役場 総務課情報統計係

☎0265-33-3666(係直通) 平日8：30～17：15

☎0265-33-2001(代表) 上記以外

### 受注者

株式会社飯田ケーブルテレビ

☎0265-52-5406(9：00～17：00)

☎0800-800-2794(ガイダンス1・土日祝も可)

## 国民健康保険 被保険者の皆さまへ

- ◆令和6年度の国民健康保険税率が決定しました。  
一世帯あたりの平均年税額は前年度と比べ、約3.8%の増額となります。

今年度の国民健康保険税は、税率を変更せず前年度と同率とし、下表のとおりとなります。

なお、税率に変更はありませんが、課税所得の増加等により、一世帯あたりの平均年税額は前年度と比べ「約5,214円」の増額となります。

ただし、実際の国保税額については、各世帯における所得や被保険者数の状況に基づき決定されます。

### 令和6年度 国民健康保険税率

		医療分	前年比	支援分	前年比	介護分	前年比
応能	所得割	6.17%	前年同額	2.80%	前年同額	2.75%	前年同額
	資産割	0.0%		0.0%		0.0%	
応益	均等割	18,500円		9,200円		10,700円	
	平等割	19,000円		7,500円		6,000円	

- 一人あたりの平均年税額……………90,638円 (前年比 +4,333円 +5.0%)
- 一世帯あたりの平均年税額……………142,697円 (前年比 +5,214円 +3.8%)

### ◆課税限度額、軽減判定基準額が変更となります

- ・後期高齢者医療支援金分に係る課税限度額が22万円から**24万円**に変更。
- ・5割軽減判定基準額が29万円を29.5万円に、2割軽減判定基準額が53.5万円を54.5万円に変更。  
【5割軽減基準額】 43万円+ **(29.5万円)** × 加入者数 + 10万円 × (給与所得者等数 - 1)  
【2割軽減基準額】 43万円+ **(54.5万円)** × 加入者数 + 10万円 × (給与所得者等数 - 1)

### ◆保険証が更新されます

国民健康保険の被保険者証の更新月は「**8月**」です。新しい被保険者証を7月下旬にお送りいたしますので、内容等のご確認をいただき、「**8月**」からは新しい保険証をお使いください。

## 後期高齢者医療制度・国民健康保険の被保険者の皆さまへ

### ●令和6年12月2日から現行の保険証は発行されなくなります

- ・現行の保険証は令和6年12月2日に廃止となり、新規交付・再交付は行うことができなくなります。ただし、廃止の時点で発行済みの保険証は後期高齢・国保とも令和7年7月31日まで使用することが可能です。

### ●マイナ保険証をお持ちでない方には「資格確認書」が交付されます

- ・令和6年12月2日以降、マイナ保険証をお持ちでない方には、新規交付・再交付ともに「資格確認書」が交付されます。

【問い合わせ先】 役場 保健福祉課 健康保険係 ☎33-5125

## 後期高齢者医療制度の被保険者の皆さまへ



### 1. 令和6年度の保険料率が決まりました。

均等割額 **44,365円**

所得割率 **9.45%**

### 2. 令和6年度の主な変更点

保険料の賦課限度額が変更となりました。

保険料賦課限度額 **80万円**

## ●保険証が更新されます

後期高齢者医療制度の保険証は毎年8月に定期更新されます。**広域連合の封筒(クリーム色)で、新しい保険証を7月末までにお送り**しますので、郵便受けなどのご確認をお願いいたします。

お手元に届きましたら、記載内容のご確認をお願いします。現在使用中の保険証は、有効期限の令和6年7月31日を過ぎましたら、ご自身で裁断するなどして破棄してください。

8月1日からは**黄色**の  
保険証をお使い下さい。



## ●窓口負担割合の割合について

負担割合は**令和4年10月**から、『1割』・『2割』・『3割』と3段階に分かれており、被保険者の前年の課税所得や収入額、世帯の課税状況をもとに世帯単位で毎年判定を行います。

### ■2割負担の基準

「課税所得28万円以上」かつ「年金収入＋その他合計所得金額が200万円以上」

※課税所得とは、住民税納税通知書の「課税標準」の額を指します。

※年金収入には遺族年金や障害年金は含みません。

※被保険者が2人以上の場合は、「年金収入＋その他合計所得金額の合計が320万円以上」

※3割負担の基準は変更ありません。

## ●限度額適用・標準負担額減額認定証について

市町村民税が非課税世帯の方、課税所得145万円～690万円未満の方は、入院または高額な外来診療を受ける際に「限度額適用・標準負担額減額認定証」を医療機関に提出することにより、窓口での支払いが限度額までとなります。この認定証が必要な方は、健康保険係で申請してください。

～詳しくは保険証に同封されます「後期高齢制度のご案内」をご覧ください～

【問い合わせ先】 役場 保健福祉課 健康保険係 ☎33-5125

## ペアレント・トレーニングの参加者募集について

子どもにはそれぞれに個性があり、成長のスピードも十人十色です。そこに発達上の特徴が絡み合うと、お母さん、お父さんでもどうしたら良いかわからないという問題に直面することも少なくないのではないのでしょうか。

村では、子育てをしている保護者の方を対象に、臨床心理士から子どものほめ方やしかり方等の具体的な対応を学び実践することで、子どもを理解し困りごとを減らせるよう、学びの場を開催します。



●実施日時 時間はいずれも、午前9時～10時45分

第1回	9月21日(土)	第2回	10月26日(土)	第3回	11月23日(土)
第4回	12月21日(土)	第5回	1月25日(土)	第6回	2月22日(土)

※原則、全日程に参加できる方

- 対象 保育園年中から小学校低学年の保護者 6人程度(保護者のみの参加)  
※希望者が多数の場合は、次年度での参加をお願いする場合があります。
- 場所 喬木村福祉センター1階 第1会議室
- 講師 臨床心理士 清水 多加志 氏
- 申込期限 9月13日(金)

メールでの申込み・  
お問い合わせはこちらから



【申込み・問い合わせ先】 役場 保健福祉課 福祉係 ☎33-5123

## HPVワクチンのキャッチアップ接種を行っています

HPVワクチン(子宮頸がん予防ワクチン)の接種を積極的にお勧めする取組が差し控えられていた間、ワクチン接種の機会を逃した方などを対象に、あらためて公費での接種の機会(キャッチアップ接種)をご提供しています。

- 対象者 平成9年度から平成19年度生まれの女性で、過去に合計3回の接種を完了していない方
- 公費での接種期間 令和7年3月31日まで

※HPVワクチンの一般的な接種方法では、全ての接種(合計3回)を終えるまでに約6か月の期間がかかります。そのため、期間内に無料で接種を完了するには、遅くとも令和6年9月までに1回目の接種を受ける必要があります。

※HPVワクチンの詳細については、長野県公式ホームページをご覧ください。

<https://www.pref.nagano.lg.jp/kansensho-taisaku/20220530hvp.html>



【問い合わせ先】 役場 保健福祉課 健康保険係 ☎33-5125  
県庁 健康福祉部感染症対策課 ☎026-235-7148

## 大雨による土砂災害にご注意ください

降水量が多くなるこれからの季節は、土砂災害の危険性が高まります。ご自身やご家族の大切な命を守るために、日頃からハザードマップ等で身の回りの災害リスクを確認しましょう。また、天気予報やニュースなどで気象情報をこまめに確認し、災害の発生が想定される時は、早めの避難を心がけましょう。

■ハザードマップは、喬木村公式ホームページをご覧ください。

<https://www.vill.takagi.lg.jp/doc/2018041000024/>

喬木村防災マップ 検索

■気象警報・注意報の発表状況や土砂災害危険度は、「長野県河川砂防情報ステーション」や気象庁ホームページをご覧ください。

長野県河川砂防情報  
ステーション



(スマホ版)

【問い合わせ先】 県庁 建設部砂防課 ☎026-235-7315 / 役場 総務課 総務危機管理係 ☎33-5120

# 住民基本台帳閲覧等の状況公表(令和5年4月から令和6年4月)

住民基本台帳法第11条第3項及び第11条の2第12項、住民基本台帳の一部の写しの閲覧並びに住民票の写し等及び除票の写し等の交付に関する省令第3条の規定に基づき、次のとおり公表します。

## ○閲覧を申請することができる場合

- 1 統計調査、世論調査、学術研究その他の調査研究のうち、総務大臣が定める基準に照らして公益性が高いと認められるもの
- 2 公共的団体が行う地域住民の福祉の向上に寄与する活動のうち、公益性が高いと認められるもの
- 3 営利以外の目的で行う居住関係の確認のうち、訴訟の提起その他特別の事情による居住関係の確認として市町村長が定めるもの

## ●住民基本台帳閲覧等の状況

閲覧等申請者	利用目的の概要	閲覧等年月日	閲覧等に係る住民の範囲
朝日新聞社	「くらしと情報についてのおたずね」実態調査のため(新聞についての購読・閲読の実態とメディアに対する利用状況の把握)	令和5年6月28日	満15歳以上の日本人男女(平成20年8月31日以前に生まれた方)の氏名、生年月日、性別、住所
社会福祉法人 喬木村社会福祉協議会	喬木村地域福祉推進事業推進のための会員加入促進のため「令和5年度社会福祉協議会会費名簿」を作成するため	令和5年7月3日	令和4年7月1日から令和5年6月30日の間に喬木村住民の世帯主変更及び転出・転入のあった世帯
一般社団法人 中央調査社	文化庁「国語に関する世論調査」の実施のため	令和5年11月1日	満16歳以上の日本人男女(平成19年12月末までに生まれた方)の氏名、生年月日、性別、住所

## ●住民基本台帳の資料提供(消防法第1条に基づく提供)

閲覧等申請者	利用目的の概要	閲覧等年月日	閲覧等に係る住民の範囲
南信州広域連合 飯田広域消防本部	高機能消防指令システム(119番受信)のデータ更新のため	令和5年5月26日	令和5年5月1日現在の全世帯の世帯主名簿等(世帯員・住民種別含む)

## ●住民基本台帳の資料提供(自衛隊法施行令第120条に基づく提供)

閲覧等申請者	利用目的の概要	閲覧等年月日	閲覧等に係る住民の範囲
自衛隊長野地方 協力本部	自衛官及び自衛官候補生の募集のため	令和6年4月4日	①令和6年4月2日現在の平成18年4月2日から平成19年4月1日生まれの日本人男女名簿。 ②令和6年4月2日現在の平成14年4月2日から平成15年4月1日生まれの日本人男女名簿。 (氏名・生年月日・性別・住所)

【問い合わせ先】 役場 住民窓口課 住民係 ☎33-5124

# 地震への備えを進めましょう

## 住宅の耐震化

「令和6年能登半島地震」をはじめ過去発生した大規模地震では、住宅の倒壊被害が多く発生しています。古い耐震基準で建てられた住宅にお住まいの方は、もしもの地震から自分や家族を守るため、住宅の耐震化を進めましょう。県及び喬木村では、次のとおり住宅の耐震診断・耐震改修を進めています。

### ■対象となる住宅

- 次のいずれにも該当する一戸建ての住宅(一部併用住宅を含みます。)
- ・昭和56年(1981年)5月31日以前に着工したもの
  - ・木造在来工法のもの

### ①耐震診断

ご依頼いただくと、県が登録した耐震診断士による耐震診断を無料で受けられます。

### ②耐震改修

耐震診断の結果が一定基準を下回った場合、耐震改修にかかる工事費の補助を受けられます。

補助額：最大100万円(工事費がこの額の範囲内であれば、自己負担なく改修を行えます。)

※「長野県住宅耐震化緊急加速事業補助金」により、令和6年4月1日から補助額が最大50万円上乗せされました。

※助成制度の詳細や申込方法については、次の窓口までご相談ください。

【問い合わせ先】 役場 生活環境課 環境林務係 ☎33-5127

## 「地震保険・共済」への加入

大規模地震で住宅が被害を受けた場合、その修復や家財の購入など生活の再建には多額の費用が掛かりますが、公的な支援や義援金だけでは十分とはいえません。地震等災害保険・共済へ加入していれば再建費用の一部をまかなえるため、被災後の生活再建の大きな支えとなります。

災害から生活を守るため、地震等災害保険・共済への加入を検討しましょう。また、すでに加入している場合も補償対象・内容が十分か確認しましょう。

※詳細は、長野県公式ホームページをご覧ください。

<https://www.pref.nagano.lg.jp/bosai/documents/hokenkyosai.html>

【問い合わせ先】  
信州地震等災害保険・共済加入促進協議会  
(事務局：県庁 危機管理部危機管理防災課)  
☎026-235-7408

## そのプラ資源、燃やすごみに入れていませんか？

令和6年4月より、従来燃やすごみであったプラスチック製品(例：プラ製のコップ・お皿等)もプラ資源として出せるようになりました。

本村では令和5年度に**約30トン**ものプラ資源が燃やすごみとして焼却されたと推計されています。

資源のリサイクル促進と燃やすごみの削減のため、適切なごみの分別にご理解ご協力をお願いします。



燃やすごみに混入した資源ゴミ



不適物として報告された1辺が50cm以上のプラ製品

### 【プラ資源を出すにあたっての注意事項】

- ・汚れたプラごみは**燃やすごみ**に出してください。
- ・1辺が50cm以上のプラ製品は、50cm未満になるように切ってください。  
なお、ひも状のプラ製品をしばって50cm未満にしても、出すことはできませんのでご注意ください。
- ・ペットボトルはプラ資源ではなく、**ペットボトル収集日**に出してください。

## びん回収にあたっての異物混入防止のお願い

びん回収にて異物が混入する事例が発生しています。

特に多い異物として「乳白色ガラス(日本酒・軟膏などに使われる)」・「びんの形をした陶磁器のボトル(日本酒などに使われる)」が挙げられます。これらは**埋め立てごみ**として出してください。ガラスびんの円滑なリサイクルにご協力をお願いします。

右記は間違いやすいびんの写真です。黒色の容器が「陶磁器」、右側2つの容器は「乳白色ガラス」です。いずれも**埋め立てごみ**となりますのでご注意ください。



【問い合わせ先】 役場 生活環境課 環境林務係 ☎33-5127

## ツキノワグマ出没注意報が発令されました

県内において人身被害が2件発生し、また目撃件数が増加傾向となっていることから、8月31日(土)まで「ツキノワグマ出没注意報」が発令されています。

村内でも5月中旬から、上平トンネル付近、加々須お宮付近、富田楽珍館西村境付近の3箇所が目撃が報告されていますので、クマ被害に遭わないために以下の点に注意をお願いします。

- ◎明け方と夕方はクマの活動が活発ですので、山中に入らないようにしましょう。
- ◎クマも人もお互いの気配を感じず接近してしまうことがあります。山中では周囲に十分気を付けましょう。
- ◎山中はクマの生息地です。クマの足跡や糞などを見つけたら、それ以上近づかずに引き返しましょう。
- ◎人の気配を感じたらクマは自ら避けて通ります。人の存在を知らせるために、笛、ラジオ、クマ鈴など音の出る物を携帯するようにしましょう。
- ◎子グマの近くには必ず母グマがいます。子グマを見かけたら、そのままそっと立ち去りましょう。

クマを目撃した等の情報は下記へお知らせください

役場 生活環境課 環境林務係 ☎33-5127

## 飯伊消防技術大会 喬木村消防団の結果

飯田下伊那の消防団が出場した飯伊消防技術大会が、6月16日(日)に泰阜村を会場に行われました。第2部(小型ポンプ操法の部)には全13チームが出場し、喬木村消防団からは町郭班・南班・帰牛原班の合同チームが出場。日頃の訓練の成果を発揮し、堂々とした操法を披露しました。結果は6位で、県大会出場とはなりませんでしたが、村の防災力向上のため、訓練に励んでいただいた選手の皆さん、お疲れ様でした。また、普段から団員を支えるご家族・地域の皆さんに感謝いたします。

### ■出場選手一覧

	氏名	出身班
主将	池田 正宗	町郭班
指揮者	池田 正宗	//
一番員	小山 梨仁	//
二番員	南 智史	南班
三番員	中沢 優志	//
補欠	原 大治	//
補欠	木下 優太	帰牛原班



【問い合わせ先】 役場 総務課 総務危機管理係 ☎33-5120

## 村内のリニア関連工事について(R6.7現在)

リニア中央新幹線の開業は、当初予定されていた2027年から、2034年以降の見通しとなっている事は報道等でご承知の事かと思えます。これを受けて県内で工事着手している各工区も、それぞれの進捗を精査し工期の延長等が説明されています。当村では、6月23日・24日に未着手区間である【図①】の赤色で示した区間についての「工事説明会」がJR東海主催により開催され、当工区の工期については、工事車両の通行ルート調整に時間を要した事等の理由から、当初予定されていた「2026年3月」から「2029年3月」に延長する旨の説明がありました。

工事の主な現場となる阿島北地区を通行する工事車両の通行負担軽減のため、本工区からは一部の工事車両が【図②】の緑色のルートを通行いたします。

工事車両は右記のステッカーを貼って走行しますので、お気づきの事がありましたらご連絡をお願いします。



地域の負担が最小限となるよう、引き続き要請して参りますので、ご理解とご協力をお願いいたします。



工事説明会の配布資料などは、村のホームページ(下記の二次元コード)からご確認いただけます。



◀ 配布資料



◀ よくある質問 [FAQ]



◀ 夜間休日の連絡先

【問い合わせ先】 役場 高速交通対策課 計画調整係 ☎33-5140

# 広報たかぎ お知らせ版

## 心配ごと相談・行政相談

○日時 8月7日(水)  
午前10時～11時  
○場所 福祉センター

## 結婚相談日

○日時 8月24日(土)  
午後7時30分～8時30分  
○場所 福祉センター1談話室  
※完全予約制  
申込×切…8月22日(木)  
午後5時まで。  
申込はお電話  
(☎3315520)  
またはこちらから



## なすなカフエ

●認知症カフェ  
認知症の方や介護者の方を対象とした憩いの場  
※お休み

## ●認知症予防カフェ

認知症予防に関心のある方、どなたでも参加いただけます  
○日時 8月27日(火)  
午前10時～12時  
○場所 アスボ会議室

【問い合わせ先】 社会福祉協議会 ☎33-5520  
※行政相談のみ…役場 総務課 総務危機管理係 ☎33-5120

## 椋鳩十記念館・記念図書館 記念図書館ギャラリー展

椋鳩十記念館・記念図書館のホールで開催いたします。  
「ギャラリー展の予定」  
「くまのとき」を描いて50年、大原文男展  
6月29日(土)～7月23日(火)  
●企画展  
「なつやすみ みんなの作品展」  
7月27日(土)～8月13日(火)  
●ユアサポートぽっぽ  
「書で話そうぽっぽアート展」  
8月20日(火)～9月3日(火)  
☎3314569



## 村内のバス運行に 関するお知らせ

●村民バス・コミュニティバスの運休  
小中学校の夏休み期間やお盆休みの期間、左記のとおり運休となります。

運休内容	期間
村民バス 大島線・氏乗線 第1便、第2便、 第10便のみ運休	7月24日(水)～ 8月20日(火)
村民バス コミュニティバス 全便運休	8月14日(水)～ 8月16日(金)

## ●広域バスの運行

左記期間は、広域バス阿島線が運休、広域バス遠山郷線が日曜・祝日ダイヤでの運行となります。

○期間 8月14日(水)～16日(金)

○問い合わせ先 役場 企画財政課 ☎3315129

## 「相続登記特別無料相談」 を実施します

○日時 8月5日(月)～9日(金)  
午前9時～午後4時

○場所 県内各司法書士事務所

## ○相談料 無料

○予約 相談を希望する司法書士事務所に直接お問い合わせください。

## ○相談例

- ・実家が相続登記をせずに空き家となっている
- ・相続した土地を国が引き取ってくれる制度について知りたい
- ・法定相続情報証明制度について知りたい
- ・遺言について知りたい

○問い合わせ先 長野県司法書士会 ☎026-23217492

## 全国一斉 子どものための 養育費相談会

○日時 8月31日(土)  
午前10時～午後9時

○電話番号 012015671301

(当日のみの専用番号です)  
※相談は無料、秘密は厳守

## ○相談例

- ・今までは養育費を支払って来ていたのに、急に支払われなくなった!
- ・養育費を減額/増額してほしい

○問い合わせ先 長野県司法書士会 ☎026-23217492

## 7月の村税等

	納期限	口座振替日
固定資産税(第2期)	7月31日(水)	7月25日(木) 再振替 8月7日(水)
国保税(第4期)		
介護保険料		
後期高齢保険料		
上下水道料		
保育料		
学校給食費		
児童クラブ利用料		

\*\*\*口座振替の方は預金の残高確認をお願いします。\*\*\*

## 8月の健康体操教室

次の各会場で行う予定です。どなたでも気軽にご参加いただけますので、是非お越し下さい。  
また、日程が変更となる場合にはくりんネットにて情報発信を行いますのでご注意ください。



対象地区	会場	開催日	開催時間
北	北コミュニティ消防センター	21日	午前10時
郭・寺の前	第一公民館	9日、30日	午後1時半
婦牛原 加々須・大島	婦牛原消防センター	5日、26日	午後1時半
町	阿島傘伝承館	7日、28日	午後1時半
南	南農事集会所	7日、28日	午前10時
馬場・両平 伊久間	みんなの広場アスポ	19日	午後1時半
上平	上平集落センター	2日、23日	午後1時半
田上川	田上川消防センター	5日、26日	午前10時
富田・大和知 氏乗	富田陶芸館	19日	午前10時

※上記は現時点での予定であり、今後の状況によっては休止となる可能性があります。

問い合わせ先 役場 保健福祉課包括支援係 ☎33-1120

**「長野県看護協会主催」  
看護職 再就職支援研修  
のお知らせ**

飯田下伊那8病院共催で、看護職の再就職支援研修を実施します。

多くの皆様のご参加をお待ちしております。お気軽にお問い合わせください。

**○日程**

9月19日・26日  
10月3日・10日  
4日間コース

**○時間**

午後1時30分～4時30分

**○会場**

飯田市立病院 講義室 他

**○対象**

看護師、助産師、保健師、准看護師の有資格者で、現在看護職に就いていない方または既に就業していて受講を希望される方

**○受講料**

無料

**○託児**

あらかじめご相談ください。

**○申込締切** 9月5日(木)

**○申込・問い合わせ先**

飯田病院 看護部  
(担当：篠田・片桐)

☎222-5150

Fax 222-3988

平日 午前8時30分～

午後5時

※申し込み用紙にご記入いただきFAXするか、お電話にてお申し込みください。

※申込詳細・研修内容等はこちらからご覧ください。



**飯田一日合同行政  
相談所**

登記、年金、道路、相続などについて専門家に無料で相談できます。(予約制)  
(相談時間は1件につき20分)

**○日時**

10月22日(火)

午前10時～午後1時  
(12時35分 受付終了)

**○場所**

飯田市役所 C棟3階  
会議室

**○参加機関**

法務局・長野県・飯田市・年金事務所・公証人・弁護士・司法書士・行政書士・税理士・土地家屋調査士・行政相談委員

**○定員**

先着順

**○予約**

9月30日(月)～  
10月11日(金)

平日 午前8時30分～

午後5時15分

**○問い合わせ先**

総務省長野行政監視  
行政相談センター

☎026-2335-0128

※上記時間外は  
☎026-2335-1100  
に氏名と電話番号を録音  
(翌営業日折り返し)

**2024年度**

**国税庁経験者採用試験  
(国税調査官級)要綱**

**○概要**

国税局や税務署において、税のスペシャリストとして働く職員(国家公務員)を募集します。

**○受験資格**

令和6年4月1日において、大学等(短期大学を除く。)を卒業した日又は大学院の課程等を修了した日のうち最も古い日から起算して8年を経過した者

**○申込み方法等  
【原則】**

インターネット申込み  
次のアドレスへアクセスし、説明に従って入力  
<https://www.jinji-shiken.go.jp/jukenhtml>

**○受付期間**

7月22日(月)午前9時～  
8月13日(火)「受信有効」

**○試験日**

第1次試験日  
9月29日(日)

**○第2次試験日**

11月2日(土)、3日(日)、  
4日(月)、9日(土)又は  
10日(日)で指定する1日

**○第3次試験日**

11月下旬又は12月上旬で指定する1日

**○試験地**

○第1次試験地  
東京都

○第2次試験地及び  
第3次試験地  
さいたま市ほか、採用を希望する国税局(所)に対応した都市

**○合格者発表日**

○第1次試験合格者  
10月24日(木) 午前9時

○第2次試験合格者  
11月27日(水) 午前9時

○最終合格者  
12月19日(木) 午前9時

**○採用予定数**

約1000名

※全国のいずれかの国税局(所)管内に採用となります。

**○問い合わせ先**

インターネット申込みに関するお問い合わせ  
人事院人材局試験課  
☎03-3558-1531  
内線2333  
午前9時～午後5時(平日)

○右記以外のお問い合わせ  
関東信越国税局人事第二課  
試験係

☎048-600-3111  
内線2097  
午前9時～午後5時(平日)

[人事院 採用情報NAVI]



**サマージャンボ宝くじ 8月8日(木)まで発売中!**

今年のサマージャンボ宝くじは  
**1等・前後賞合わせて7億円!**

1等 5億円×24本  
前後賞各 1億円×48本 (発売総額720億円・24ユニットの場合)

同時発売のサマージャンボミニは  
**1等・前後賞合わせて5,000万円!**

1等 3,000万円×70本  
前後賞各 1,000万円×140本 (発売総額210億円・7ユニットの場合)

- 発売期間 7月8日(月)～8月8日(木)
- 抽選日 8月23日(金)
- 支払開始日 8月28日(水)

宝くじの収益金は、長野県の販売実績により配分され、私たちの市町村の明るく住みよいまちづくりに使われますので、長野県内の宝くじ売り場でお買い求めください。



# 健康アツポPPK

## 厚生労働大臣からのメッセージ 肺がん検診

村国民健康保険 被保険者の皆様に 厚生労働大臣からメッセージが届きました。これは、令和4年度の「特定健診受診率」が全国の町村の中で第5位、「特定保健指導率」が第8位だったため、顕著な実績を評価する特別表彰です。

健診受診率・保健指導率は、「保険者努力支援制度」でも高い評価を受けています。「保険者努力支援制度」とは、医療費適正化への取り組みや実績などを評価し、国が保険者へ交付金を配分する制度で、令和5年度の交付額は「268万円」でした。これは国保加入者の保険料の負担軽減につながっています。今年度もご協力をお願いします。

番木村 殿

2022年度 特定健康診査 実施率	75.8%
-------------------	-------

2022年度における貴村の特定健康診査の実施率は、全国の町・村の中で上位10自治体に入り、また、国が示す実施率目標より高く、かつ全国の平均実施率よりも高く顕著な実績でした。

貴村における積極的な取組に感謝するとともに、今後とも、特定健康診査・特定保健指導をはじめとする保健事業の推進により、加入者の健康の保持・増進に寄与されることを期待いたします。

(参考)

- ・特定健康診査の実施率の保険者平均は、55.1%
- ・なお、順位算出に当たっては、「特定健康診査及び特定保健指導の通知かつ有効な実施を図るための基本的な指針(平成20年3月31日 厚生労働省告示第百五十九号)」に示す特定健康診査・特定保健指導の実施率に係る目標より高く、かつ特定健康診査・特定保健指導の実施率がいずれも全国の平均値より高い保険者を対象とし、対象者数が10人未満の場合は除いている。

令和6年5月10日  
厚生労働大臣 武見敬三



番木村 殿

2022年度 特定保健指導 実施率	93.9%
-------------------	-------

2022年度における貴村の特定保健指導の実施率は、全国の町・村の中で上位10自治体に入り、また、国が示す実施率目標より高く、かつ全国の平均実施率よりも高く顕著な実績でした。

貴村における積極的な取組に感謝するとともに、今後とも、特定健康診査・特定保健指導をはじめとする保健事業の推進により、加入者の健康の保持・増進に寄与されることを期待いたします。

(参考)

- ・特定保健指導の実施率の保険者平均は、26.5%
- ・なお、順位算出に当たっては、「特定健康診査及び特定保健指導の通知かつ有効な実施を図るための基本的な指針(平成20年3月31日 厚生労働省告示第百五十九号)」に示す特定健康診査・特定保健指導の実施率に係る目標より高く、かつ特定健康診査・特定保健指導の実施率がいずれも全国の平均値より高い保険者を対象とし、対象者数が10人未満の場合は除いている。

令和6年5月10日  
厚生労働大臣 武見敬三



### 肺がん検診のご案内

今年度の肺がん検診を下記の日程で行います。お申込みがお済みでない方は、お早めにお申し込み下さい。希望者には7月下旬から案内を発送します。  
**早期発見のために、年1回検診を受けましょう！**

【対象年齢】 40歳以上(令和7年3月31日時点の年齢) 【検診料金】 300円

実施日	場 所	受付時間
7月31日(水)	伊久間農産物加工センター	午前 8:45 ~ 10:00 10:15 ~ 11:10
	南農事集会所	
	寺之前集落センター	午後 11:25 ~ 11:35 1:10 ~ 1:30
	上平消防詰所	
8月1日(木)	田上川消防センター	午前 1:45 ~ 2:10 8:50 ~ 9:05
	野田原会 所	
	帰牛原消防センター	午後 9:20 ~ 9:45 10:00 ~ 10:35
	第一公民館(郭)	
8月2日(金)	阿島北コミュニティ消防センター	午後 10:50 ~ 11:40 1:20 ~ 3:00
	福祉センター(役場前)	
	南部防災センター(富田)	午前 9:00 ~ 9:45 10:00 ~ 10:15
	富田陶芸館	
8月2日(金)	大和知公民館	午前 10:30 ~ 10:45 11:05 ~ 11:20
	氏乗集落センター	

(10月7日にも実施予定です)

【申し込み・問い合わせ・連絡先】 役場 保健福祉課 健康保険係 ☎33-5125



T. Ag. Comm.

# 農業委員会通信

No.101

喬木村農業委員会  
☎ 33-5126

南信州伝統野菜協議会 主催

南信州  
伝統野菜を  
応援してください

## クラウドファンディング挑戦中

# 2024.7.1>>>31

伝統野菜は一般流通されている野菜と異なり、形は不揃い、時期も短い、生産量も少ないという条件のため、収入に繋がらず年々生産者が減ってきているのが現状です。そこで、伝統野菜を次世代へ引き継ぐために協議会を結成し「志げ子なす」「赤石紅にんにく」も参加しました。9月7日に多くの方へ伝統野菜のすばらしさを伝えるためにファーマーズマーケットを開催します。集まった資金はイベントで使う什器などの購入費用に使用させていただきます。皆さまの応援よろしくお願いたします。

### コースと返礼品

A. 種をつなごう 応援コース 1,000円 (返礼品なし)

B. 旬を楽しむ 伝統野菜コース 5,000円

返礼品 旬の伝統野菜 8月中旬以降直接お渡しor発送  
例: ていざなす1本と志げ子なす2本セット(レシビ・パンフレット同封)

C. いつでもそばに 調味料コース 5,000円

返礼品 伝統野菜を使った調味料 8月中旬以降直接お渡しor発送  
例: 清内路にんにくの焼肉ダレ1本、十久保南蛮一味唐辛子びん1本のうちおひとつ

D. 味わい豊かに 調味料3種セットコース 10,000円

返礼品 伝統野菜を使った調味料3種 8月中旬以降お渡しor発送

E. 協賛コース 金額指定なし (返礼品なし)



### お申込み

役場農政係へ直接持参する又は専用フォームで申込、後日メールで指定された振込口座へ入金をお願いします。



お申込みフォーム  
二次元コード



南信州伝統野菜協議会  
公式 Instagram

## ラジコン式SS(スピードスプレーヤー)実演会のお知らせ

喬木村農技連では農業者の規模拡大や作業の効率化を目的としたラジコン式SSの実演会を以下の日程で行います。

どなたでも参加可能ですので、この機会に是非ご参加ください。  
ご不明な点等ございましたら役場農政係までご連絡ください。

日時：7月29日(月) 10時～

場所：小川上平 飯田精機(株)付近 柿畑



近年喬木村の新規就農者は増加しており、村で頑張る新規就農者を紹介していきます。



### 矢野 賢太郎さん(25)

就農：令和2年4月(5年目)

営農地：両平ほか

作付面積：50a

品目：きゅうり・市田柿

### 就農のきっかけ

埼玉県出身の矢野さんは中学2年生の時に祖父に「これからの時代は農業だぞ」と言われたのがきっかけ。それを機に農業高校へ進学し、農業の魅力に惹かれましたが、学校に農業の求人ではなく、自分で調べたどり着いたのは南信州。南信州のワーキングホリデー等を活用し喬木村へ移住をしました。

### 就農してみて

2年間JAの研修を受けてから就農した矢野さんですが、毎年違った気候で天候に左右されることが多く大変と感じるときもあるそう。ですが、作物を作って皆さんに美味しいと言ってくれることに何より喜びを感じ、活力に繋がります。

### 今後の目標

就農して5年が経ちますが、今後は規模拡大も視野に入れながら更に品質のいい作物を作って皆さんに喜んでいただきたいです。また、消防団活動や地元農家さんなど、地域の方との繋がりも大切にしていきたいです。

今後、新規就農や親元就農等を考えている方はお気軽に役場農政係までご相談ください。



こんにちは、地域おこし協力隊の吉川千恵です。久しぶりに情報誌を書く気がします!!  
今年度が協力隊として最後の一年になります。よろしく願いいたします。  
今月号では、最近の活動報告とお知らせをさせていただきます。

### 第一小学校4年生「ダンスと音楽のワークショップ」

6月10日にダンサーの東野祥子(ヒガシノヨウコ)さん、音楽家のカジワラトシオさんに来校してもらい、ワークショップを行いました。私は東野さんのアシスタントとして参加しました。



ダンスはコンテンポラリーダンスを行い、東野さんの動きを真似たり、二人組になり友達を動かし一緒にポーズを作ったり、手と手を合わせて動きを共有した後は、友達の動きを真似して動いたりと様々な表現を体験しました。

一つのワークが終わるたびに、「次はどんなことをするの?」と児童たちから東野さんに聞く姿が見られ、楽しんでくれているのが伝わってきました。



最後にみんなで集合写真を撮りました! 下はカジワラさんが書いた譜面です!

音楽創作ワークショップでは、カジワラさんが最初に「学校の音楽の授業では教えない音楽を教えます!」の一言から始まり、児童たちの興味が一気に集まったのがわかりました。耳の話や音楽創作のデモンストレーションを行い、その後はグループに分かれ体育館や教室、廊下などで自分たちだけの音楽を録音しに行きました。こちらで用意した楽器は鈴や太鼓もありましたが、風船、パイプなど音楽室には無いような道具も用意し、一番人気は風船でした!児童たちで録音の順番を考え、演出も行う姿には驚きました。児童たちからも「普段聞いている音が音楽になって驚いた!」「好きなダンスが踊れて楽しかった!」など感想をもらいました。

今回の経験を活かし、運動会の創作ダンスにつなげてもらいたいと思います。

### ☆ 村民・市民・町民参加型公演 出演者大募集!! ☆

これまで学校を中心にコンテンポラリーダンスをお届けしてきましたが、今年は満を持して、喬木村の皆さんと一緒に作品を創って発表する、ダンス公演を行います。会場は曙月庵と旧北保育園園庭を予定しています!



今回、ダンス公演の振付演出をしてくださる、アーティストは!  
← **ダンサー・振付・演出家 康本雅子(やすもとまさこ)さん**

ダンスのみならず演劇や映像、ミュージックビデオ等の振付もされています。

#### 出演者概要

対象：小学3年生以上  
定員：20名  
(8日間全ての練習に参加できる方が優先)  
練習会場：第一公民館  
参加費：無料

練習スケジュール	小学3年生以上	中学生以上
8/17(土)	16時	~18時
8/18(日)	13時	~17時
8/19(月)		18時半~21時
8/20(火)	10時	~13時
10/16(水)		18時半~21時
10/17(木)	16時半~18時	18時半~21時
10/18(金)	16時半~18時	18時半~21時
10/19(土)	13時	~18時
10/20(日)公演日	9時	~16時



お申込は上記の二次元コードからお願いいたします。

康本さんからコメントです。

「ダンスをやったことがなくっても、人前に立つ自信がなくっても、障がいをお持ちの方でも、何か新しいことに挑戦したい!とか、人と一緒に作ることにワクワクを感じる方なら誰でもウェルカムです!その一歩をお待ちしています。」

# 椋鳩十記念館 記念図書館

# だより

## 第153号

椋鳩十記念館・記念図書館 TEL 33-4569 FAX 33-4599

### ◎「ぬいぐるみおとまり会」開催

6月9日は「椋の日」「全村読書の日」でした。それに合わせて6月7日(金)、「ぬいぐるみおとまり会」を開催しました。今回も参加したいと言うリピーターの方も多く、締め切りを待たずに定員に達して大変驚きました。

参加者はぬいぐるみと一緒に「よるのおはなし会」を楽しみ、写真撮影をした後布団にぬいぐるみを寝かしつけてしばしのお別れ。後日迎えに来て、おとまりの様子をまとめたアルバムとぬいぐるみを抱きしめて嬉しそうに帰って行きました。



よるのおはなし会



いいこでいてね



はい、チーズ!

### お知らせ1

## 椋文学夏期講座



前椋鳩十記念館・記念図書館長の  
**菅沼 利光先生**をお招きし、  
ご講演いただきます。

上越教育大学大学院で椋鳩十の読書運動の研究に取り組む。県下各地の小・中学校で教鞭をとり、飯田市立龍江小学校長を最後に退職。前椋鳩十記念館・記念図書館長。

- 期日 8月18日(日) **\*入場無料**
- 時間 午後2時～午後3時30分
- 会場 椋鳩十記念館・記念図書館2階研修室
- 演題 「ああ、椋鳩十は詩人だったんだ！」

#### 〈講演内容について〉

椋鳩十は、日本で初めて本格的な動物文学を作りだした作家と言われます。椋の初期の動物物語「大造じいさんとがん」は、日本で使用される全ての国語教科書に採用され、5年生になると、どの子も「大造じいさんとがん」を読み、学び合うのです。

椋は、児童文学作家として知られていますが、法政大学で学ぶ若き日の椋鳩十は、「詩人」であり、『駿馬』『夕の花園』という二冊の詩集を世に出しています。この詩集に込められた椋の情熱や友人との関わりなどについて学び合えたらと考えています。

【お問い合わせ】 椋鳩十記念館・記念図書館  
TEL 0265 (33) 4569

### お知らせ2

#### ◎こども夏まつり2024

- 期 間：8月2日(金)～8月10日(土) ※6日(火)は休館
- 内 容：「ムクニャン旅行社～フランス編～」  
パリオリンピックの期間中ということで、フランスのことを知って楽しもう！  
クイズラリー、椋鳩十クイズ、壁面アートなど

### お知らせ3

#### ◎ギャラリー展

- 期 間：7月27日(土)～8月13日(火)
- 内 容：「なつやすみ みんなの作品展～フランス編～」  
エッフェル塔や、マルシェなどパリの街をみんなでつくろう！  
オリンピックみたいにミニゲームに挑戦しよう！

#### ◀ 今後の予定 ▶

- ・ 8月2日(金)～8月10日(土) こども夏まつり2024
- ・ 8月10日(土) 鳩十の日・全村読書の日
- ・ 8月18日(日) 椋文学夏期講座
- ・ 8月28日(水) 絵本の会
- ・ 9月11日(水) おはなしのへや
- ・ 9月13日(金) 椋鳩十賞読書感想文コンクール応募締切



# 保育園だより

No.178



## たかぎ保育園



### 【砂・泥・水遊び】

暑くなってきて、以上児も未満児も泥や水や砂の感触を楽しみながら遊んでいます。以上児は自分たちで掘ってプールを作ったり、川を作ったり…未満児も色水でジュース屋さんをしたり泥んこでごちそうを作ったり…思い思いの遊びを展開しています。



### 【おじさんありがとう！】

園近くの地域の方が、「うさぎの餌に…」とニンジンを持って来てくれました。受け取った年長児はとても嬉しそうに「ありがとう」と言って、さっそうさうさぎにあげていました。



### 【小麦の収穫】

スピカの会の方と小学校の6年生と一緒に、小麦の収穫を体験させていただきました。小麦のついてる穂を上手に見つけられるようになった子が、夢中で拾っていました。6年生に袋に入れてもらうのが嬉しくて、張り切って渡していました。



### 【獅子蔵を見せてもらいました】

獅子に興味を持った年長児が、獅子蔵を見せてもらいに行ってきました。獅子の頭と体がとれていることに驚いたり、獅子にも男の子と女の子がいることを知ったりして、ますます獅子に興味が湧いています。



### 【デイサービス交流】

年中児が交流に行ってきました。わらべ歌や肩たたき等、ふれあいがら一緒に遊ぶことができ、「かわいなあ」と声をかけてもらって子どもたちもとても嬉しそうでした。

## 南保育園



### 【お花いっぱい季節】

年長児はお花や植物に興味をもっています。そこで地域の方がバラ園や素敵なお庭へ呼んでくださり、色々な花に触れる機会をいただきました。

### 【参観日】

今年度初めての参観日でした。いつも楽しんでいるあそびをお家の人と一緒にしたり、歌の発表をしたり特別な一日でした。お家の方も楽しんでくれたようで良かったです。



### 【プール掃除】

暑い日が続くと「今年もプールで遊びたい！」という声が上がりました。みんなでプールをピカピカにして、きれいなプールで遊べるように頑張って掃除しました。

# 学校だより

No.287

第一小

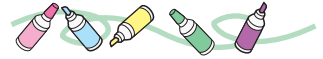
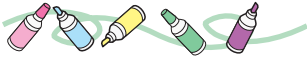

## 第一小学校 4～6月の活動をお伝えします

### 音楽会

6月28日(金)に、音楽会を行いました。

今年は、村政150周年ということで、地域で音楽活動をされている「秋桜+1」の皆さんにアコーディオンとオカリナの演奏を聴かせていただいたり、4年生が保存会の皆さんにご指導いただいて太鼓と篠笛の音色とともに舞う『阿島獅子』を披露したりしました。6年生の合奏『エル・クンバンチェロ』は、会場全体で拍手をしながら盛り上がりました。

心を合わせた合奏、元気なそして素晴らしい響きの合唱。第一小の財産です。

お越しいただいた皆様、音楽会まで応援していただいた保護者の皆様、ありがとうございました。



### 飯田養護学校との交流会

6月6日(木)に飯田養護学校の皆さんが第一小を訪れてくれました。今回は各学年1クラスずつが一緒にできる交流内容を考え、交流を行いました。時間が経つにつれ、距離も縮まり、お互いに、交わす言葉や笑顔も増えていきました。

秋の交流会では、各学年もう1クラスが交流を行います。



### 観劇教室



5月29日(水)に第二小と合同で観劇教室を行いました。人形劇団ひとみ座の皆さんの演じる『銭天堂』の世界に引き込まれました。

### 田植え



今年も、JAの皆さんにご協力いただき、5年生の田んぼの学習が始まりました。4月23日(火)に蒔き、5月30日(木)に田植えを行いました。収穫が楽しみです。

6年生は麦刈り、4・5年生は味噌作りの体験をJA女性部の皆さんにご指導いただきながら行いました。

## いちごチャンネルお盆休み番組表

8月10日(土)から8月16日(金)までのいちごチャンネルは、5月～7月までの週刊たかぎニュース・特別番組を再放送します。ご家族皆さんでお楽しみください。

ダビングも有料で受付けておりますので、右記の二次元コードよりお申込みください。

【問い合わせ先】 総務課 情報統計係 ☎33-3666



8月10日(土)～12日(月)		8月13日(火)～16日(金)	
6:00	りんごの樹オーナー農園開園式 ご当地キャラ・イベント「ベリー&ゴー」参加	6:00	飯伊消防技術大会 第一・第二小学校6年「議会見学」
7:00	第二小学校「山学習」 氏乗自慢大集合	7:00	ドルトン東京学園～喬木村でフィールドワーク～ 中学校「中体連特集」
7:30	第一小学校 音楽会	7:30	第一小学校 音楽会
9:00	第二小学校 音楽会	9:00	第二小学校 音楽会
10:00	▲村歌体操(下半身) 喬木村緑化祭 くりん草園「開園式」	10:00	▲村歌体操(下半身) リニア工事説明会開催～工期延長発表される～ TAKAGI JOB 喬木村人材確保支援事業補助金 企業紹介
12:00	喬木村消防ポンプ操法技術大会	12:00	村内 春祭り特集～勇壮なる獅子の舞～
13:00	村政懇談会 資料映像	13:00	村政懇談会 資料映像
15:00	▲村歌体操(上半身) マツタケ菌 共生苗木植栽 南保育園「くりん草園散策」	15:00	▲村歌体操(上半身) 中学2年生「職場体験学習」 南保育園「七夕まつり」
16:30	第一小学校 音楽会	16:30	第一小学校 音楽会
18:00	第二小学校 音楽会	18:00	第二小学校 音楽会
19:00	★ベリー&ゴーミュージックビデオ 変わりゆくたかぎ 宅地造成・三遠南信・リニア 能登半島地震被災地支援活動報告	19:00	★ベリー&ゴーミュージックビデオ 村内 桜便り 村内 花便り
19:55	★ベリー&ゴーダンス	19:55	★ベリー&ゴーダンス
20:00	村内 春祭り特集～勇壮なる獅子の舞～ ▲村歌体操(ストレッチ)	20:00	喬木村消防ポンプ操法技術大会 ▲村歌体操(ストレッチ)
21:00	★ベリー&ゴーミュージックビデオ 喬木村消防ポンプ操法技術大会 出場チームPR動画 水防訓練の様子	21:00	★ベリー&ゴーミュージックビデオ 中学3年生「福祉体験」 子育てひろば「夏まつり」
22:00	子育てひろば「下沢先生絵本の会」 第二小学校「お田植え」	22:00	中学3年生「村への提言に向けた座談会」 保育園「飯ごう炊さん」
23:00	排水ポンプ車 納車式 第一小学校「お田植え」	23:00	150周年記念パネルディスカッション 村の窓口「放送設備の更新について」

# 津波が来るぞ すぐ避難！ -「津波フラッグ」は避難の合図-

大津波警報、津波警報、津波注意報(津波警報等)が発表された時は、テレビ、ラジオ、携帯電話の緊急速報メール、サイレン、鐘などのほか、海水浴場等では赤と白の格子模様の旗「津波フラッグ」によりお知らせします。

海水浴場や海岸付近で「津波フラッグ」を見かけたときは、高台、津波避難ビルや津波避難場所へ速やかに避難しましょう。

詳しくは、二次元コードから気象庁のホームページをご覧ください。



### 津波フラッグは避難の合図

海から離れて高いところへ!

いつ使われる?	どこで使われる?	見かけたら?
※津波警報などの発表時 ※大津波警報・津波警報・津波注意報	海水浴場など 波音や風で音が聞き取りづらいため、旗で視覚的に伝達	高いところへにげて! すぐに海から離れ、高台や津波避難タワーなどへ避難を

監修：気象庁 制作：Yahoo!ニュース

## 【今月号の表紙】

### 「働くって？」 中学校2年生職場体験 ～働くことの厳しさ・尊さを学ぶ～

7月4日(木)・5日(金)の二日間、中学校2年生の職場体験学習が行われました。

表紙の写真は「㈱アイテック」で働いている2名の生徒の様子です。こちらでは製品の組み立てを行っていました。

真剣な表情でまじめに取り組んでおり、職場の雰囲気にもなじむ姿がみられました。

この表紙の撮影以外にも2日間を通していろいろな職場への取材やインタビューに挑戦。様々な職場の様子に触れることができ、働くことの厳しさ・尊さを学ぶことができました。

(喬木村役場職場体験実習生：森山 陽乃介)



## 【8月のイベントカレンダー】

1日(木) 肺がん結核(胸部レントゲン)健診(～2日) 子育てひろば福祉センターにて実施 (～9日)	15日(木) 二十歳のつどい
2日(金) ベビーリトミック (福祉センター1階子育て相談室)	16日(金) 役場文書配布(PM)
6日(火) 蔵書整理休館日(図書館)	21日(水) 二学期始業式(第二小・中学校)
10日(土) こども夏祭り・鳩十の日・全村読書の日 (図書館) 子育てひろば夏休み(～21日)	22日(木) 二学期始業式(第一小) 子育てひろば学遊館にて再開
14日(水) 盆野球大会	23日(金) ★発達支援相談日(学遊館)
	27日(火) 親子で遊ぼう(学遊館)
	28日(水) 絵本の会(図書館)

★…開放教室

※予定が変更になる場合があります。最新の情報は、くりんネットやいちごチャンネルなどでご確認ください。



### ◆排水ポンプ車納車式 6月12日(水)

近年の豪雨による災害対策のため、村としても念願だった配水ポンプ車が納車されました。今後、災害時に即座に対応することで、被害を最小限に抑えることが期待されています。配水車にはポンプやホース、発電機が搭載されており1分間で最大30m排水することができます。災害が起きないことが一番ですが、備えがひとつ整ったことで災害に強い村づくりへと一歩進むことが出来ました。



### ◆小学6年議会見学 6月14日(金)

令和6年喬木村議会定例会議員一般質問のようすを第一小・第二小の6年生が一部傍聴しました。児童たちからの質問に議会と村職員が答える時間が設けられ、議会の歴史についてや今後の村の未来像についてなど積極的な発言が相次ぎました。児童たちの新しい視点からの質問に、議員からも有意義な時間であり今後の村政にも活かしたいとの感想が述べられました。



### ◆ドルトン東京学園フィールドワーク 6月15日(土)16日(日)

東京都の中高一貫校のドルトン東京学園の生徒が地方の過疎化、高齢化等の問題解決を図る研究のため喬木村を訪れました。2日間にわたり村内で活動する企業や人々と触れ合い対話をしたことで、都心にはない課題点と実際に向き合う時間となりました。村では、今後もフィールドワークなどの受け入れをすることで関係人口の創出にもつなげたいと考えています。



### ◆喬木村戦没者追悼式 6月25日(火)

戦没者を悼み下伊那遺族会長をはじめ代表の方々から追悼の辞と献花が捧げられました。今年は戦後79年にあたります。追悼式が行われるこの時期になると、戦争の悲惨さと平和に暮らせることの尊さを改めて考えるとの声が聞かれ、今もなお深い悲しみが残る中、平和への願いと誓いの言葉が述べられました。



### ◆小学校音楽会



第一小学校 6月28日(金)



第二小学校 6月21日(金)

両日とも雨の日での音楽会となりましたが、雨音に負けないハーモニーが体育館いっぱいに響きわたりました。