

情報誌 **たかぎ**



豊穣を護えて
響く銀嶺太鼓
第二小学校二小祭

今月号の主な内容

■ 広報たかぎ

村長選挙および議会議員補欠選挙日程	2
介護予防教室へ参加してみませんか	3
民生委員・児童委員一斉改選	4・5
総合計画・総合戦略の評価を行いました	6
水道の冬季管理について	7
保育士募集	8
村発注工事等請負契約一覧	9
お知らせ版	10・11
■ 健康アップPPK	12

■ 農業委員会通信	13
■ 喬木みらいプロジェクトだより	14
■ 地域おこし協力隊だより	15
■ 子育てひろばだより	16
■ 保育園だより	17
■ 学校だより 第一小	18
■ 年末年始のご案内	19
■ いちごチャンネル年始番組表	20
■ 1月のイベント情報	21
■ PHOTO GALLERY	22





喬木村長選挙及び喬木村議会議員補欠選挙(予定)日程のお知らせ

喬木村長の任期満了に伴い、喬木村長選挙が行われます。また、これにあわせて喬木村議会議員補欠選挙が行われる見通しです。日程につきましては次のとおりです。

【村長選挙、村議補欠選挙ともに】

◆立候補届出書類事前審査

- ◎日時 令和8年1月7日(水) 午前9時
- ◎場所 喬木村防災センター2階会議室

◆告示日 令和8年1月13日(火)

◆期日前投票

- ◎日時 令和8年1月14日(水)～17日(土)
午前8時30分～午後8時
- ◎場所 喬木村福祉センター第一会議室

※入場券の到着が投票日直前となる可能性があります。

投票は入場券がなくても行えますので、投票日に投票できない方は期日前投票をお願いいたします。

◆投票日 令和8年1月18日(日) 午前7時～午後7時

令和8年1月18日(日)投票場所

投票所	場所	対象地区
第一	みんなの広場アスポ	南・馬場平・両平・田上川・上平
第二	旧北保育園園舎	北・寺の前・郭・町
第三	帰牛原消防センター	帰牛原・加々須・大島
第四	伊久間加工センター	伊久間
第五	南部防災センター	富田・大和知・氏乗

【問い合わせ先】 喬木村選挙管理委員会 ☎33-3800

固定資産税(償却資産)の申告について

～事業用の資産を対象とした償却資産にかかる固定資産税もあります～

次のことに該当する方は役場税務係までご相談ください

太陽光発電設備

- 太陽光発電設備のある家を新築した・購入した
 - 土地や家屋に太陽光発電設備をつけた
 - 相続した家屋に太陽光発電設備がついていた
 - 太陽光発電設備による電力を農業やアパート経営など個人で事業に使っている
- ※ただし、10kW以上の資産に限ります

個人事業主・農家

- 基礎の無いプレハブを所有・設置した
 - ハウス、ハウス内空調設備等を所有・設置した
 - 大型機械・器具等を購入した
- ※以下のものは償却資産の対象外です
- ・家屋として課税されている構築物
 - ・自動車税の対象車両 等

申告対象となる資産をお持ちの方は申告をお願いします。事業を営んでいる方は、毎年1月1日現在の資産の所有状況を、資産が存在する市町村へ1月末日までに申告していただく必要があります。

課税標準額が150万円未満の方や、資産状況に変更がない方も、事業を営まれている場合は毎年申告をお願いします。太陽光発電設備を増設された場合や、相続、売買等で所有者が変わった場合には申告が必要な場合があります。

○償却資産とは

個人または法人で製造や小売、農業、アパート経営などの事業(一定の目的のために一定の行為を継続し、反復して行うこと)を営んでいる方が所有し、その事業のために用いることができる構築物や機械、運搬具、器具、備品などの事業用の資産をいいます。

○税額の計算方法

資産の取得価額と耐用年数をもとに、税額の基礎となる課税標準額を算出します。課税標準額に固定資産税の税率(1.4%)を乗じて税額を計算します。ただし、償却資産の課税標準額が150万円未満の場合には課税されません。

確定申告の際、減価償却費に計上する資産をお持ちの方は償却資産の申告が必要です。

【問い合わせ先】 役場 住民窓口課 税務係 ☎33-5121

介護予防教室へ参加してみませんか

介護予防・日常生活支援総合事業は、65歳以上の対象の方が利用できる介護予防のためのサービスで、喬木村には、3つの介護予防教室があります。健康や生活機能増進のために利用してみませんか。見学や利用をご希望の方は、役場包括支援係までお問い合わせください。

喬木村社協いきいきクラブ



ゆったり気持ちよく『入浴コース』

利用日：平日開催
午後1時30分～午後3時30分
一人ひとりゆっくり入浴でき、入浴の介助も受けられます
場 所：デイサービスセンターふれ愛
利用料：500円/回



気軽に参加『交流コース』、男性限定『いきいき男塾』

利用日：毎月2回 隔週開催 午前9時30分～午前11時30分
内 容：脳トレ、手芸、外出等 場 所：福祉センター 利用料：400円/回

介護センターあぐりたかぎ

「介護センターあぐりたかぎ」では
富田・大和知・氏乗の方を対象に教室を開催

自宅まで
送迎します



利用日：毎月2回 隔週火曜日
午後1時30分～午後3時30分
内 容：体操、歌、演芸鑑賞、生け花、外出
場 所：喬木村南部防災センター
利用料：500円/回

機能訓練特化型運動教室 さくらんぼ



利用日：毎週 火曜日
午後2時～午後3時
場 所：さくら鍼灸接骨院
利用料：300円/回
講 師：柔道整復師、鍼灸師 原 直史

送迎は
応相談



【このような方、是非ご参加ください】

- ▶ 体がだるくて疲れやすくやる気が出ない
- ▶ 体重が増えてきた、逆に痩せてきた
- ▶ 歩くのが遅くなった、つまづくようになった
- ▶ 運動の習慣がない、仕方がわからない

【問い合わせ先】 役場 保健福祉課 包括支援係 ☎33-1120

民生委員・児童委員の一斉改選が行われました

～ 任期は令和7年12月1日から令和10年11月30日までです ～

民生委員・児童委員は、地域の身近な相談役として、福祉に関する相談や助言を行うなどの活動を行っています。今年度、民生委員・児童委員の一斉改選が行われ、12月1日付けで次の皆さんが厚生労働大臣から委嘱されました。任期は3年です。

【民生委員・児童委員の主な活動】

担当の区域において、高齢者や障がいのある方、児童、ひとり親家庭などの福祉増進のために、行政や関係機関などとのつなぎ役として活動しています。

- ◆福祉的な支援が必要な方の把握
- ◆地域住民からの相談対応と助言
- ◆福祉サービス利用の情報提供、支援

【主任児童委員の主な活動】

民生委員・児童委員のうち、児童福祉を専門に担当しているのが主任児童委員です。近年、児童を取り巻く環境が複雑化・多様化しており、主任児童委員の役割はますます重要視されています。

- ◆児童福祉関係機関との連絡調整
- ◆子育て、児童健全育成のための啓発活動

生活上の心配ごと、困りごとをご相談ください

ご近所の気になることや、生活を営むうえでの悩みごと、心配ごとがありましたら、民生委員・児童委員にご相談ください。民生委員・児童委員には法に基づく守秘義務があり、相談内容の秘密は固く守られます。

民生委員・児童委員のみなさん（地区順・敬称略）



湯澤 茂子

担当地区：北(沢北)
田中、杉ヶ洞、クラソ、
沢北

通 報 区：田中3
期 数：3



伊藤 公雄

担当地区：北(沢南)
宮沢、寺浦、神坂、
新町、土井場、五反田

通 報 区：新町
期 数：1



松澤 俊子

担当地区：寺之前・郭

通 報 区：寺之前4
期 数：1



大平 優子

担当地区：帰牛原

通 報 区：帰牛原5
期 数：1



松村 光洋

担当地区：町
通 報 区：河原1
期 数：1



矢澤恵美子（副会長）

担当地区：南
杉立、溝口、鍛冶垣外
の一部
通 報 区：溝口1
期 数：2



佐藤 博一 (会長)
 担当地区：南
 里原、鍛冶垣外の一部
 通 報 区：里原2
 期 数：2



奥村 洋子
 担当地区：馬場
 通 報 区：馬場2
 期 数：2



宮下 寿美子
 担当地区：両平・田上川
 通 報 区：両平下2
 期 数：1



池田 敏子
 担当地区：上平
 通 報 区：宮耕地1
 期 数：1



吉川 京子
 担当地区：伊久間上
 (伊久間1～11)
 通 報 区：伊久間9
 期 数：1



白子 和広
 担当地区：伊久間下
 (伊久間12～20)
 通 報 区：伊久間20
 期 数：1



木下 温司
 担当地区：富田下
 (富田1～6)
 通 報 区：富田4-2
 期 数：1



松澤 悦子
 担当地区：富田上
 (富田7～11)
 通 報 区：富田7-2
 期 数：2



木下 博文
 担当地区：大和知
 通 報 区：大和知1下-1
 期 数：1



木下 美幸 (副会長)
 担当地区：氏乗
 通 報 区：中反
 期 数：3



内山 正信
 担当地区：大島
 通 報 区：大島中平1
 期 数：1



河合 一夫
 担当地区：加々須
 通 報 区：桃添下2
 期 数：1



玉置 夏子
 担当地区：主任児童委員(全村)
 通 報 区：上耕地上
 期 数：2

【問い合わせ先】
 役場 保健福祉課 福祉係
 (喬木村民生児童委員協議会事務局)
 ☎33-5123

「第5次喬木村総合計画」及び「南信州喬木村まち・ひと・しごと創生総合戦略」の評価を行いました

村では現在、「第5次喬木村総合計画」及び「南信州喬木村まち・ひと・しごと創生総合戦略」の2つの計画を推進しています。両計画を着実に推進していくために、令和6年度の評価を行いました。

【総合計画】

総合計画については、住民の皆さまと協働で策定し、令和8年度を目標年度とする基本構想及び5年ごとの基本計画で構成されており、平成28年度から推進しております。

今年度は後期基本計画(令和3年度から令和8年度)を構成する全30施策及び施策を構成する事務事業234事業について、第4年次の評価を行いました。評価にあたっては、評価シートを作成し、計画策定時に設定した成果指標と活動指標の達成状況、各目標の総合評価を踏まえ後期基本計画期間の総まとめをいたしました。※計画期間を令和7年度から令和8年度までに1年間延長しました。

分野	基本目標	◎	○	△	×	合計
1 福祉・保健・医療	すべての人が生涯にわたり、健康で安心して暮らせるむら		5	1		6 施策
2 社会基盤	住みたいと思える生活基盤の整ったむら	1	2	1		4 施策
3 生活環境	環境にやさしく、安全・安心なむら	1	3	1		5 施策
4 産業	産業と雇用を交流で生み出すむら		2	1	1	4 施策
5 教育・文化	生涯、共に学び、誇りと愛着を持ったグローバルな人材を育むむら		4	3		7 施策
6 行財政・村民参加	村民と行政がおもいを一つに協働と戦略的経営を進めるむら				4	4 施策
		2	16	7	5	30 施策

◎計画どおりかそれ以上の達成 ○概ね計画どおり △あまり達成できていない ×達成できていない

【総合戦略】

総合戦略については、人口減少の克服と地方創生を目的として、令和3年度から令和8年度までの6年間の計画期間とした第2期総合戦略を策定しており、各種地方創生関連事業を推進しております。計画では4つの基本目標を設定し、目標を達成するための施策を展開しており、今年度は第4年次の評価を行いました。評価にあたっては目標ごとの数値目標、施策毎の重要業績評価指標(KPI)に基づきその達成状況について評価や今後の展開についての確認を行いました。※計画期間を令和7年度から令和8年度までに1年間延長しました。

基本目標	数値目標 基本目標の達成度合いを測る数値	単位	基準値 (R1)	R6年度 数値	R7年度 目標	R6評価 評価シートより
1 安定した雇用を創出する	○村内企業数(商工会把握数)	社(者)	253	255	265	△
	○新規就農者数 5年間の延べ人数	人	11 (H27~R1)	18 (R3~R6)	15 (R3~R7)	◎
2 つながり築き、新しい人の流れをつくる	○社会増減 直近5年間の延べ人数	人	△64 (H27~R1)	△49 (R3~R6)	5 (R3~R7)	△
3 結婚・妊娠・出産・子育ての希望を実現しやすい環境を整える	○合計特殊出生率 5年間(R3~R7年度)平均	人	1.74 (H27~R1)	1.57 (R2~R6)	1.80 (R3~R7)	△
4 地域の活力を確保し、安心して暮らすことができる、時代に合ったむらをつくる	○喬木村に住み続けたいと思う人の割合 村民意識調査	%	85.1	82.5	86.0	△

評価凡例 ◎：計画どおりかそれ以上の達成 ○：概ね計画通り △：あまり達成できていない ×：達成できていない

総合計画及び総合戦略については、内部での評価を基に、関係する委員会や審議会、有識者の皆さまからご意見をいただきました。

いただいたご意見については、今後計画を推進していく上で実施計画等へ反映させて参ります。

総合計画、総合戦略の評価シートについては村ホームページで公表をしていますのでご覧ください。

【問い合わせ先】 役場 企画財政課 企画係 ☎33-5129

水道の冬季管理について

- 水道メーターボックス周りの除雪について 積雪時にはボックス周りの除雪を行ってください。
- 水道メーターの防寒について 凍結により破損するおそれがありますので、ボックスの中へメーターを覆う程度に発泡スチロール等を入れてください。
- 水道管の防寒について 凍結防止帯等の利用をお願いします。また、不凍栓・凍結防止帯等の点検を行い、調子の悪いものは早めに工事指定店に修理を依頼してください。
- 万が一、水道管の凍結・宅内漏水・下水管のつまり等が発生した場合には **直接以下の指定店に連絡してください。**

令和7年12月1日現在 50音順

業者名	上	下	所在地	電話番号	業者名	上	下	所在地	電話番号
(株)アクアライン	○		広島市	082-502-6644	(有)タナダ工業	○	○	豊丘村	35-4550
(有)アクセス	○	○	飯田市	22-3553	(株)中央住設	○	○	飯田市	24-2843
飯田給排水故障修理(有)	○		飯田市	22-3527	(株)東設	○	○	飯田市	23-6211
飯田工業(株)	○	○	飯田市	22-6346	南信冷熱工業(有)	○	○	高森町	35-4010
池田設備	○	○	喬木村	33-3426	日幸設備(株)	○	○	高森町	35-5177
ウチャマ設備	○	○	喬木村	33-4517	(有)長谷部住設	○	○	飯田市	25-8848
(有)大原管工	○	○	飯田市	24-7932	(有)前野工業	○	○	豊丘村	35-4466
(有)K&Kフジタ	○	○	高森町	34-3755	(有)マルトモ	○	○	喬木村	33-4401
(有)北澤水道設備	○	○	飯田市	22-0765	三笠設備(株)	○	○	飯田市	26-9347
協和設備(有)	○	○	飯田市	22-5839	みなみ信州農業協同組合 (北部ガスセンター)	○		高森町	34-2250
(株)シノダ設備	○	○	飯田市	23-5752	(有)むかいや設備	○	○	中川村	0265-88-3600
(株)GUD工業	○	○	飯田市	48-5520	明和工業(株)	○	○	飯田市	24-6677
(株)高見ボイラー	○		喬木村	33-2333					
(有)高森設備	○	○	高森町	35-6110					

※下水道の工事指定を受けていない業者もありますので上の表でご確認ください。
 ※空き家等での水道破損による漏水等を発見した場合には下記までご連絡ください。

【問い合わせ先】 役場 建設環境課 上下水道係 ☎33-5122

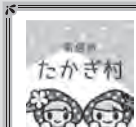

たかぎゼロカーボン通信

建設環境課環境林務係
☎33-5127

ひと月おきに地球温暖化防止に関する情報をお届けします！

テーマ 取り組もう！冬の省エネ

暖房の省エネ対策		給湯の省エネ対策	
【対策】	【省エネ効果】	【対策】	【省エネ効果】
・重ね着をするなどして、無理のない範囲で室内温度を下げる	約2%	・入浴は間隔を開けずに入る	約5.6%
・エアコンのフィルターを清掃する	約0.7%	・お湯の出し過ぎに注意し、シャワーの時間を短くする	約1.9%
冷蔵庫の省エネ対策		その他の省エネ対策	
【対策】	【省エネ効果】	【対策】	【省エネ効果】
・冷蔵庫の冷やし過ぎを避ける、扉を開ける時間を減らす、食品を詰め込みすぎない	約1%	・不要な照明は消す	約4%
		・テレビは省エネモードに設定、画面の輝度を下げる、見ていないときは消す	約4%

※省エネ効果は1日間の家庭での電力使用量に対する省エネ効果の概算値で、地域・時間帯による違いを考慮に入れた全国平均の値です。

出典：経済産業省 資源エネルギー庁HP

保育士を募集します

村では、令和7年度途中または令和8年度から会計年度任用職員(フルタイム)として、村内保育園で勤務していただける方を募集しています。勤務時間や募集の詳細内容は、村ホームページをご覧ください。(右記の二次元コードからご確認ください。)

ご応募される方は**令和8年1月30日(金)まで**に喬木村教育委員会へ履歴書等をご提出ください。

経験やブランクを問いませんので、お気軽にご応募ください。



村ホームページ
(保育士募集について)

【問い合わせ先】 喬木村教育委員会事務局 子ども教育係 ☎33-2002

「電話でお金詐欺」に注意しましょう

オレオレ詐欺、架空料金請求詐欺、金融商品詐欺をはじめとする特殊詐欺の多くが、電話を利用して金銭を要求する手口となっています。令和7年10月末の長野県の「電話でお金詐欺」の被害認知件数は230件(前年同期比+55件)、被害額は13億6,168万円(+7億4,489万円)となっています。前年同期と比較して被害件数、被害額とも増加している状況です。

■最近の電話でお金詐欺の特徴について

警察官等を名のり、捜査名目で現金等をだまし取る手口、「ニセ警察詐欺」による被害が増加しています。

【ニセ警察詐欺の特徴】

- ・犯人側が「守秘義務が課せられている」などと被害者を脅すことで、周囲に相談できない状況を作って孤立させ、被害に気付きにくい状況を作りだします。
 - ・ニセ警察詐欺では「逮捕を免れるためには全財産を調べる必要がある」などと資金調査を名目とし、被害者の全財産をだまし取ることで、被害額が高額化します。(1件当たりの平均被害額975万円)
- 警察官を名のる者から不審な電話があった場合は、相手の「所属・担当部署・氏名」を確認し、一旦電話を切り、最寄りの警察署に連絡してください。

【問い合わせ先】 役場 総務課 防災係 ☎33-5120

喬木村租税教育推進協議会 第32回表彰作品

第32回定期総会において表彰された、小学生の「税に関するポスター」入賞作品及び中学生の「税についての作文」入賞者をご紹介します。



喬木村租税教育推進協議会長賞

喬木第一小学校6年
やまこし ゆな
山越 結菜さん



飯田税務署長賞

喬木第一小学校6年
しのはら ゆうな
篠原 優奈さん



南信県税事務所長賞

喬木第二小学校6年
ふくよ そうし
福与 蒼士さん

税についての作文

長野県納税貯蓄組合連合会長賞

喬木中学校3年 もりやま はるのすけ
森山 陽乃介さん 題名「弁償したのは誰？」

喬木村租税教育推進協議会長賞

喬木中学校3年 だんぼら ゆいさん 題名「私の一日は、税によってできている」

租税教育推進協議会とは… 小学校・中学校などの教育関係者や、国・県・市町村などの税務関係団体が協力して、租税教育の推進を図ることを目的としている団体です。喬木村租税教育推進協議会では、子どもたちに税金の大切さやその使い道により興味を持っていただくために、税に関する作文・ポスターの募集を毎年行っています。

【問い合わせ先】 役場 住民窓口課 税務係 ☎33-5121

令和7年度 村発注工事等請負契約一覧(令和7年7月~10月分)

※100万円以上のもの

No.	事業名	事業箇所	契約方法	契約金額(円)	契約日	請負業者名
1	庁舎LG系ネットワークのWi-Fi環境構築	喬木村	随意契約	3,243,128	R7.7.1	(株)アイテック
2	標準化後 Reams利用料	喬木村	随意契約	6,383,718	R7.7.1	(株)電算
3	喬木村立喬木中学校 水泳指導委託業務	喬木中学校	随意契約	1,391,500	R7.7.1	(株)アイスク
4	喬木村地域力創造アドバイザー業務	喬木村内	随意契約	5,600,000	R7.7.1	(株)FoundingBase
5	公共施設等適正管理推進事業 舗装修繕工事	村道559号線/小川平畑	指名競争入札	25,080,000	R7.7.7	野島建設(株)
6	公共施設等適正管理推進事業 舗装修繕工事	村道7号線/富田~氏乗(1工区)	指名競争入札	48,400,000	R7.7.7	中川建設(有)
7	調整給付金(不足額給付)事業	喬木村役場	随意契約	1,219,900	R7.7.10	(株)電算
8	喬木村内3校ネットワーク環境(無線)更新構築事業	喬木第一小学校・喬木第二小学校・喬木中学校	指名競争入札	4,796,000	R7.7.14	(株)日幸電気
9	喬木村水道事業 村道3号線配水管布設替工事	村道3号線 中央保育園跡地前	随意契約	2,079,000	R7.7.14	野島建設(株)
10	業務用パソコン購入事業	喬木村	指名競争入札	13,860,000	R7.7.15	(株)アイテック
11	インターネット仮想ブラウザ導入による中間ファイアウォール導入・庁内既存機器設定変更等	喬木村	随意契約	3,229,600	R7.7.17	エフサステックロジーズ(株)
12	雨量観測システム通信端末更新工事	喬木村役場ほか4箇所	随意契約	1,980,000	R7.7.24	シンク・エンジニアリング(株)中部支店
13	村単 舗装修繕工事	村道609号線/伊久間	指名競争入札	2,233,000	R7.7.28	(有)吉川建設工業
14	村単 道路維持工事(舗装修繕・オーバーレイ)	村道51号線/加々須野田原	指名競争入札	6,270,000	R7.7.29	大平建設(株)
15	地方創生道整備推進交付金事業(橋梁改良工事)	林道大島線/1011号橋	指名競争入札	11,550,000	R7.7.29	大平建設(株)
16	喬木村立小学校GIGAスクール端末の調達業務	喬木第一小学校・喬木第二小学校	随意契約	4,435,200	R7.7.30	キッセイコムテック(株)
17	共創施設建設工事 管理業務	喬木村1917番地1	随意契約	4,904,000	R7.8.5	(株)鈴木建築設計事務所
18	喬木村共創施設建設工事	喬木村 中原	指名競争入札	297,000,000	R7.8.13	吉川建設(株)
19	喬木村水道事業 五反田水源仮設ポンプ設置工事	五反田水源	随意契約	2,640,000	R7.8.18	(株)マナテック飯田支店
20	道路メンテナンス補助事業(橋梁修繕工事)	村道412号線/高山橋	指名競争入札	46,420,000	R7.8.26	大平建設(株)
21	喬木村下水道事業 公用車購入事業	喬木村役場	指名競争入札	1,680,000	R7.9.5	竜東マイカーセンター
22	"美し郷"喬木まつり機器レンタル事業	たかぎ保育園周辺	随意契約	4,807,000	R7.9.5	(株)綿半インテック
23	"美し郷"喬木まつり音響機器レンタル事業	たかぎ保育園周辺	随意契約	1,375,000	R7.9.5	(株)CUBE
24	緊急自然災害防止対策事業 ゲート更新工事	喬木村 田中下地区	指名競争入札	4,950,000	R7.9.22	大平建設(株)
25	喬木村公共施設消防用設備等点検	喬木村公共施設	指名競争入札	1,430,000	R7.9.30	(有)協立電気商会
26	村単 水路整備工事	帰牛原 田の口沢	指名競争入札	10,175,000	R7.10.3	大平建設(株)
27	村単 道路改良工事	村道507号線 小川松澤邸横	指名競争入札	10,560,000	R7.10.3	(有)宮下土建
28	村単 道路維持工事(舗装)	村道543・550号線 小川 田本平	指名競争入札	9,350,000	R7.10.3	(有)宮下土建
29	喬木村委託型地域おこし協力隊インターン事業マネジメント業務	喬木村内	随意契約	1,250,370	R7.10.6	(株)FoundingBase
30	喬木村公民館喬木村芸術祭パネル等借り上げ	喬木村福祉センター みんなの広場アスポ	随意契約	1,349,700	R7.10.10	(株)綿半インテック
31	道路メンテナンス事業 トンネル定期点検業務委託	村道586号線 上平トンネル	指名競争入札	2,596,000	R7.10.27	技建開発(株)
32	村単 道路維持工事(擁壁基礎修繕)	村道6号線 九十九谷	指名競争入札	7,205,000	R7.10.31	野島建設(株)
33	村単 水路修繕(用水路改修)	村道273号線 阿島南(Aコープ裏)	指名競争入札	10,670,000	R7.10.31	大平建設(株)

広報たかぎ お知らせ版

心配ごと相談・行政相談

○日時 1月9日(金)
午前10時～11時
○場所 アスボスタジオ

なすなカフェ

●認知症予防カフェ
認知症の方や介護者の
方を対象とした憩いの場
○日時 1月13日(火)
午前10時～12時
○場所 アスボ会議室

結婚相談日

○日時 1月17日(土)
午後7時～8時
○場所 社協会議室
※完全予約制
申込メット・1月15日(木)
午後5時まで。
申込はお電話
(☎33-5520)
またはこちらから



●認知症予防カフェ
認知症予防に関心のあ
る方、どなたでも参加
いただけます
○日時 1月27日(火)
午前10時～12時
○場所 アスボ会議室

【問い合わせ先】 社会福祉協議会 ☎33-5520
※行政相談のみ…役場 総務課 総務係 ☎33-5120

椋鳩十記念館・
記念図書館ギャラリー展

椋鳩十記念館・記念図書館
のホールで開
催いたします。
猫の飼育教室



「ギャラリー展の予定」

◎二人の画家展(仮)

12月6日(土)～12月23日(火)

◎2025 香木村

フォトコンテスト写真展

1月6日(火)～2月1日(日)

◎香木第二小学校陶芸展

2月7日(土)～2月24日(火)

「年末年始休館のお知らせ」

12月28日(日)～1月5日(月)

お問い合わせ先
☎33-4569

猫の飼い方教室

「ねこ人が幸せに暮らす
ために」知っておきたい

ねこのホン・ネ」
開催のお知らせ

○日時

令和8年1月18日(日)

午後2時～午後4時

○場所

飯田合同庁舎101号会議室
(飯田市追手町2-678)

○講師

長野県動物愛護センター職員
飯田保健所職員

○内容

猫ともっと楽しく暮らすた
めのポイント

●猫を取り巻く社会問題

●今からできる防災対策

●主催 飯伊動物愛護会

○後援

(一社)長野県獣医師会下伊
那支部・飯田保健福祉事務
所(保健所)

○参加申込み・問い合わせ先

飯伊動物愛護会事務局
(飯田保健所内)

☎53-0446

※当日参加可

令和8年度

飯田技術専門校訓練生
(普通課程)の募集

飯田技術専門校では、令和
8年度普通課程(4月入校)の
訓練生を募集します。

○募集訓練科・募集人員

訓練期間

自動車整備科 10名

令和8年4月～

令和10年3月

●木造建築科 20名

令和8年4月～

令和9年3月

○出願資格

高等学校卒業程度

(令和8年3月卒業見込み
含む)

●試験日

令和8年1月19日(月)

※入校予定者が定員を満たさ
ない場合、追加募集を行
います。

※選考方法等の詳細は、飯田
技術専門校のホームページ
でご確認ください。

○問い合わせ先

長野県飯田技術専門校

☎22-11067

12月の村税等

	納期限	□座振替日
固定資産税(第3期)	12月25日 (木)	再振替 1月9日(金)
国保税(第9期)		
介護保険料		
後期高齢保険料		
上下水道料		
保育料		
学校給食費		
児童クラブ利用料		

□座振替の方は預金の残高確認をお願いします。

1月の健康体操教室

次の各会場で行う予定です。どなたでも気軽にご参加いただけますので、是非お越しください。また、日程が変更となる場合にはくりんネットにて情報発信を行いますのでご注意ください。



対象地区	会場	開催日	開催時間
北	北コミュニティ消防センター	21日	午前10時
郭・寺の前	第一公民館	9日、23日	午後1時半
梶牛原 加々須・大島	梶牛原消防センター	7日、26日	午後1時半
町	阿島傘伝承館	14日、28日	午後1時半
南	南農事集会所	14日、28日	午前10時
馬場平・両平 伊久間	みんなの広場アスポ	19日	午後1時半
上平	上平集落センター	16日、30日	午後1時半
田上川	田上川消防センター	7日、26日	午前10時
富田・大和知 氏乗	富田陶芸館	19日	午前10時

※上記は現時点での予定であり、今後の状況によっては休止となる可能性があります。

問い合わせ先 役場 保健福祉課包括支援係 ☎33-1120



高齢者と私たちが「地域に暮らす人」としてつながり続けられるために 令和7年度 生活支援・介護予防サポーター養成講座

参加費
無料

「高齢になっても住み慣れた地域で自分らしく暮らしたい」そんな思いを支えるサポーターの養成講座を実施します。地域で支え合い、活動を行うために役立つ学びを通して、ご自身の生きがいを見つけてみませんか。「学ぶ」を楽しみましょう！

令和8年 1月16日(金) 午後1時30分～3時30分 他2回講座月

【会場】 喬木村役場 防災センター

【受講対象者】 喬木村にお住いの方

【締め切り】 令和8年 1月13日(火)

【申込方法】 二次元コード又はお電話でお申し込みください。
喬木村社会福祉協議会 ☎33-5520



日時	内容	講師
令和8年 1月16日(金) 午後1時30分～3時30分	喬木村の高齢者と介護保険の状況 シニアと社会参加 ～高齢者と地域～	保健福祉課 川野辺美夏 県長寿社会開発センター 南信州支部 今村 光利
1月23日(金) 午後1時30分～4時	ロコモと転倒予防 認知症ケアパス 認知症への対応	下伊那厚生病院 理学療法士 原 大地 認知症認定看護師 保健福祉課 谷川奈都子 細田真太郎
2月20日(金) 午後1時30分～4時	生活支援の基礎知識 喬木村の地域活動と事例紹介	飯田短期大学 介護福祉学科 教授 太和田雅美 喬木村社協 地域福祉係 森 千恵 坂井 陽子

主催：喬木村社会福祉協議会 後援：喬木村役場

宝くじの収益金は こんなところに活用されています



上平総代会 エアコンの設置及び太鼓皮の張替を行いました

コミュニティ助成事業(一般コミュニティ助成事業)

上平総代会では、宝くじの社会貢献広報事業である令和7年度コミュニティ助成事業により、一般財団法人自治総合センターから宝くじの助成金を受け、上平集落センターへのエアコンの設置(2台)と太鼓皮の張替を行いました。

これらの整備により、住民の自主的なコミュニティ活動の推進を図ることができました。



HbA1cが季節によって変化する人が多いことがわかりました

村の特定健診結果令和5年度と令和6年度を見ると、正常範囲者の割合が減少し、糖尿病型の手前の方(6~6.4%)が増加してきています。

特定健診の検査項目に、HbA1c(ヘモグロビンエワンシー)の検査項目があります。赤血球の成分の色素(ヘモグロビン)に糖がくっついた糖化ヘモグロビンです。

健診での正常範囲は、5.5%以下です。6.5%以上は糖尿病型になります。

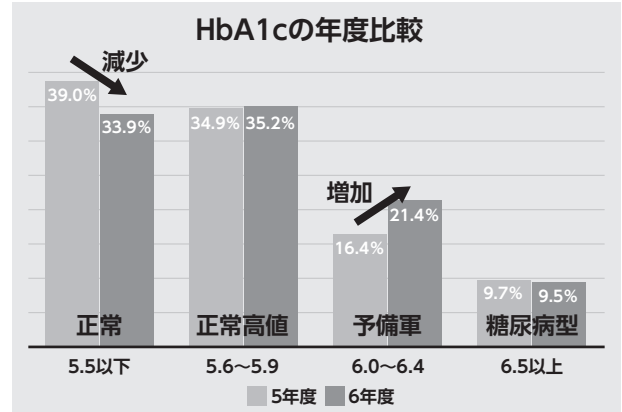

冬はどのように過ごしていますか？ Aさんの生活を教えてもらいました
生活の中の動き方と食べ方に注目して見てみましょう

検査日		夏		秋	冬		春
		7月	9月	11月	1月	3月	4月
 最低限度達成が望ましい目標値 合併症予防のための目標値 血糖値正常化の目標値	8.0						
	7.0						
	6.5						
	6.0						
HbA1c (%)		6.1	6.3	6.7	6.9	7.5	7
動き		動く			動き少ない		
		畑で野菜収穫・出荷	稲刈り・野菜収穫	柿むき	年末年始で、飲食の機会が増える	こたつでテレビを見ながらお菓子を食べる	畑で野菜作りの準備
食べる	食品名	とうもろこし 1/2本 (100g)	サツマイモ 100g	まんじゅう 1個 (35g)	干し柿 1個 (30g)	干しいも 1切 (30g)	せんべい 2枚 (15g)
	糖質(g)	8	20	20	20	20	12
	食品名	トマト 小1個 (100g)	乳酸菌飲料 1本 (65g)	ビスケット 3枚 (20g)	バームクーヘン 1個 (70g)	チョコレート 1個 (20g)	あめ玉 2個 (10g)
	糖質(g)	4	11	15	34	10	10
	食品名	アイスクリーム 1個 (100g)	シャインマスカット 10粒 (100g)	ジャムパン 1個 (80g)	大福 1個 (70g)	かりんとう 5本 (30g)	ドリンク剤 1本 (100ml)
	糖質(g)	22	16	42	35	23	18
合計(g)		34	47	77	89	53	40

【問い合わせ先】 役場 保健福祉課 健康保険係 ☎33-5125



T. Ag. Comm.

農業委員会通信

No.118

喬木村農業委員会
☎ 33-5126

ソルガム試験栽培を城原地区で行いました

今年度、農業委員会・農業技術者連絡協議会では遊休農地が多く発生している阿島 城原地区で遊休農地の解消につながる狙いでタカキビ、コーリヤンともよばれている「ソルガム」の栽培に取り組みました。



6月7日

粘土質土壌で排水条件が悪い圃場。排水溝を作り圃場を乾かしました。



6月30日

水がはけたところで耕耘を5回行いました。



7月18日

約10aに赤ソルガムの種1kgをまきました。



7月30日

畝間の草刈りをしました。



9月16日

水やり不要で、定期的に土手の草刈りのみを行いました。



10月8日

穂が色づいてきました。



11月4日

カマで収穫を行いました。



11月11日

ハーベスターで脱穀を行いました。



家庭用精米機で7部づきで精米

ご飯に混ぜて炊き込むとほんのり赤くなります。

**遊休農地
解消へ!!**

ソルガムは高温や乾燥に強く、痩せた土地でも育成が可能であり、農薬を使用しなくても育つ手のかからない植物でした。今年度は土壌整備に時間がかかり播種が遅れたため、半数以上緑肥として畑へすき込みました。来年度は反省点をふまえ再挑戦します。ソルガムは栄養価が高くスーパーフードとして注目されていますので、興味のあるかたはぜひ一緒に取り組みましょう！

喬木みらいプロジェクトだより

～ 私たちの手で創る、次の20年と村のブランド～

喬木みらいプロジェクトって？ what is takagi mirai project

このプロジェクトは、村のブランドづくりを通して「住み続けたい・訪れたい・関わりたい」と思える“選ばれるむら”を目指す取り組みです。プロジェクトの詳細は、二次元コードを読み取ってご確認ください。

なんのために何をするの？

何をを目指すの？

ブランドづくりって結局何？



TOPIC 1 喬木ブランド村への提案を実施！

約半年にわたり喬木ブランドのシンボルを形づくってきた美し郷デザイン室。11月21日、副村長へこれまでの歩みと共に、「住み続けたい・訪れたい・関わりたい」と思える“選ばれる村”を目指して辿り着いたシンボルを提案し、そこに込めた想いをお伝えしました。副村長からは、「皆さんの願いや積み重ねてきた議論がしっかり

と形になっており、見た瞬間“すごいな”と感動した」との言葉をいただきました。これから、喬木ブランドを掲げて次の歩みを進めていきます。今後はブランド発信に向け準備を進め、3月16日に正式にお披露目します。ぜひご期待ください！



TOPIC 2 美し郷デザイン室 新体制に伴いメンバー追加募集！

喬木ブランドの決定に伴い、来年度4月から本格的な住民主体の活動を実施予定。それまでの助走期間となる残りの半年間に、プロジェクトの中核的な存在として参加していただける方を追加募集いたします！

活動内容：村内外へのブランド浸透に向けた、各種住民主体の取り組みの立案～実施（広報 / イベント / 開発等）

参加条件 年齢 / 性別問わず、参加いただけます

活動頻度 分科会あたり、月1~2回程度

お申込み フォームまたは問い合わせ先から

詳細はこちら

電話：050-5799-8437(株式会社 FoundingBase)

担当：喬木みらいプロジェクト事務局（企画財政課）



TOPIC 3 冷え・乾燥対策養生講座を実施！

村内アンケートで関心が高かった福祉分野。一人一人の健康意識とセルフケアの向上を通して、健康的に住み続けられる村をつくる観点から、喬木村の食材を用いた薬膳やツボを活用した講座を行いました。参加者からは、「家族に広めたい」「以前は他人事だったが関わりたい」などの声が集まり、『自分事』への意識の変化を生み出しました。

TOPIC 4 公式Instagramができました！

この度、プロジェクトの活動をもっと身近に知っていただくため、公式Instagramを開設しました！ここでは、プロジェクトの活動を分かりやすく発信していきます。ぜひフォローして、私たちの活動を覗いてみてください！



喬木ブランドを一緒に育てよう！



note
喬木みらいnote



Instagram
喬木みらいプロジェクト
公式 Instagram



あなたの声をポスト！

匿名にて10問程度のアンケートを毎月実施中。ぜひ声を聞かせてください！

地域おこし協力隊だより *Vol.138*

地域おこし協力隊 活動レポート

石松 裕敏

喬木村地域おこし協力隊の石松です。私は、地域の活性化を“経済活動”として捉え、事業者さんが新しい売上機会やお客様との出会いを得られる場づくりに取り組んでいます。イベントはただの賑わいではなく、地域や事業者の価値が高まるきっかけになると考えています。

その取り組みの一つとして、今年12月21日(日)午前10時から午後4時、高森町のほたるパークにて、麺をテーマにした大規模イベント「信州麺フェス DONMEN」を開催します。県内外から人気麺店が集まり、ラーメン・うどん・そば・パスタなど、多彩な麺料理を“食べ比べチケット”で楽しむことができます。さらに、麺以外のフード、スイーツ、体験、エンタメも含め、40店舗以上が出店し、ご家族でも丸一日楽しめる内容です。

喬木村の事業者さんも出店予定で、普段の営業では出会えない多くのお客様に知っていただける貴重な機会となります。こうした場が事業者さんの新たな挑戦や価値向上へとつながるよう、私もサポートを続けていきます。

今後、地域の魅力を“経済の動き”として形にし、事業者の皆さんとともに新しい価値づくりに挑戦していきます。ぜひ、麺フェスにも足を運んでいただけたら嬉しいです。



経験を重ねて少しずつ前へ

熊谷 桂子

憧れの南信州にご縁をいただき、5月から喬木村で協力隊として活動している熊谷です。周りの方々に支えていただきながら、協力隊としての業務を少しずつ前に進められるよう、日々頑張っています。

9月には東京銀座NAGANOで志げ子なすを使った料理の食事会と阿島傘の展示販売会に参加いたしました。

1階には、長野県産の特産物や野菜、各種加工品が並び、平日にもかかわらずお客様の足が途絶えることなく、一日を通して賑わいを見せていました。また、長野県知事指定伝統的工芸品である阿島傘は存在感があり、お客様には実際に手に取っていただくことで、傘に使用されている竹のしなやかさや、和紙がもつ優しい風合いを感じていただけたと思います。

2階で行われた志げ子なすの食事会も大盛況のうちに終了しました。今回のイベントに参加して、長野県の人気が健在であることを改めて実感しました。今後の活動にもさらに力を入れ、できる限り邁進してまいります。



子育てひろばだより



No.29

★お問い合わせは★
こども学遊館
☎33-4503
(平日 午前9時～午後2時)

10月30日(木) ハロウィン



毎年大人気のイベント🎃子どもたちは、仮装をしたり、ハロウィンの小物を持って参加！今年も、7年ぶりにデイサービスにお邪魔しました。仮装をしたり、ダンスをする子どもたちの姿を見て、おじいちゃん、おばあちゃんたちにたくさん「かわいい♡」と声を掛けていただきました。短時間でしたが、最後に握手をしたりと良い交流の機会となりました。

他にも、ボランティアセンター、アスボ、図書館、役場の皆さんにもご協力いただきました。素敵な仮装で子どもたちを出迎えてくださったり、お土産も準備していただき、ありがとうございました★

デイサービス



役場

ボランティアセンター



ママたちのアイデアが光ります✦



棕鳩十記念図書館



アスボ



11月上旬 喬木村芸術祭&学遊館開放デー



芸術祭では、手づくりおもちゃ、イベントの写真の展示をしました。また、9日(日)には学遊館開放デーを行いました。あいにくの雨でしたが、平日は、なかなか来られないお父さんたちの来館もあり、親子で楽しく過ごす姿が見られました😊

芸術祭展示



～学遊館開放デー～
木のおもちゃで遊ぼう！



～学遊館開放デー～
輪投げ・ボール投げに挑戦！



～学遊館開放デー～
フォトブース



11月18日(火) 10・11月お誕生日会&焼きいも

お天気にも恵まれ、芝グランドでお誕生日会&焼きいもをしました。焼きいもの準備をし、おいもが焼けるまでお誕生日のお友達をお祝いしたり、芝グランドでボールやフラフープ等で遊びました。わらで焼いたおいもは、甘くて、ホクホクでとてもおいしかったです😊





保育園だより

No.195



たかぎ保育園



【祖父母参観】

おじいちゃんおばあちゃんに参観日に来てもらいました。一緒に制作をしたりわらべうたをしたりして楽しい時間を過ごし、一緒に焼き芋もしました。



【村の芸術祭】

村の芸術祭を見に行きました。いろんな作品を見て「すごい！」と驚いたり自分の作品を見つけて嬉しかったです。



【秋の散歩(保育参加)】

未満児の保護者の方に、園での生活の様子を知ってもらうために保育参加を行いました。散歩に出かけたり、給食を食べたり、いろんなお子さんと関わったりして、保護者の方からもいい体験ができたと感じていただきました。



【小麦の種まき】

スピカの会の方に教えていただきながら、道具を使って種まきをしました。年中児が年少児に教えながら行っていて、来年大きくなったら収穫できることを楽しみにしている様子でした。



【七五三参り】

八幡様にお参りに行きました。「元気に大きくなれますように…」と願い、干歳飴はみんなが元気でいられるように、家族のみんなに分けてあげるんだ！と家族のことを思い出しながら大切に持ち帰りました。



【4年生獅子舞】

お兄さんお姉さんの獅子舞は、笛や太鼓の音に合わせて舞う姿がとてもカッコよく、大喜びでした。それまで獅子が怖かった子ども、怖くなくなった様子で、空き箱で作った獅子で遊んでいます。

南保育園



【祖父母参観】

今年の祖父母参観はうちわを製作し、地域の方と一緒に富田音頭を踊ったり、焼き芋を食べたりしました。一緒に食べる焼き芋はとってもおいしかったね。



【七五三参り】

今年は下のお宮に七五三参りへ行きました。ここまで大きくなったことへの感謝の気持ちとこれからも元気に大きくなれますようにとお参りできました。下のお宮は落ち葉がいっぱいで楽しく遊ぶこともできました。



【秋の収穫】

畑は秋野菜が元気に育っています。大根は小さい種から、みんなの体くらいの大根がとれました。収穫祭で料理をするまでは時間があるので、みんなで自然の冷蔵庫の中に寝かせてあげました。



学校だより

No.304

第一小

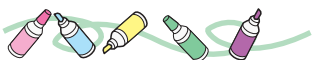

第一小学校 9～11月の活動をお伝えします

家族参観日 (9月8日)

9月8日(月)には家族参観日が行われました。おばあさん、おじいさんをはじめ、ご家族の皆さんに大勢お越しいただいたので、子どもたちも張り切って授業に臨んでいました。多くの皆様にお越しいただき、本当にありがとうございました。



運動会 (10月5日)

暑さを避けるため、今年度から10月に運動会を実施しました。

雨天のため1日伸ばしての実施でしたが、競技中に雨が降り出したため、2回中断、短縮日程となりました。しかし、子どもたちは競技を再開すると「やったあ！」と歓声を上げ、かけっこや表現種目に真剣に取り組んだり大きな声で応援したりとみんな楽しんで参加する姿が見られました。



3年警察署・消防署見学 (10月30日)

3年生は、第二小と合同で飯田警察署と飯田消防署へ社会見学に行ってきました。

警察署では、警察官の訓練を体験させてもらったりパトカーに乗せてもらったりしました。消防署では指令室を見せてもらったり、はしご車から写真を撮ってもらったりしました。見学中に救急車に出動がかかり、実際に出動する瞬間を見ることができたのも貴重な経験となりました。



公開授業 (11月6日)

～長野県視聴覚・放送・情報教育研究会下伊那大会～

県下各地から多くの先生方を迎えて、長野県視聴覚・放送・情報教育研究会下伊那大会の公開授業が行われました。

2年生と4年生の算数の授業を公開しました。たくさんの参観者に囲まれて、子どもたちも緊張していましたが、いつもと同じようにタブレットを使った授業に真剣に取り組んでいました。



▲4年算数「面積」



▲2年算数「かけ算」

年末年始 のご案内



年末年始は役場業務等がお休みとなります。年末年始の業務予定は下の表からご確認ください。お急ぎの場合は、事前のお手続きをおすすめいたします。

	12/26 金	27 土	28 日	29 月	30 火	31 水	1/1 木	2 金	3 土	4 日	5 月
戸籍の届出 (出生届・死亡届・婚姻届等)	○	○	○	○	○	○	○	○	○	○	○
役場窓口 (証明交付・住所変更・マイナンバー関係手続き等)	○	休								→	○
公民館・福祉センター	○	休								→	○
グラウンド・体育館	○	休								→	○
棕鳩十記念館・記念図書館	○	○	休								→
燃やすごみ (火・木・日曜が出す日です)			○		休		休			○	
北部火葬場(高森)	○	○	○	休	○	休		→	○	休	○
稲葉クリーンセンター (☎48-6648)	○	休	→	○	○	休				→	○
し尿くみ取り	◎南信サービス(☎49-0348)	○	休							→	○
	◎北部衛生(☎35-2706)	○	休							→	○
村民バス	大島線・氏乗線	○ ※1			○ ※1	○ ※1	休	→			○ ※1
	上平線・富田線	○			○	○	休	→			○
たかぎコミュニティバス	○			○	○	休	→				○
広域バス	阿島線	○	○ ※2		○	○	休	→			○
	遠山郷線	○	○ ※2	○ ※2	○	○	○ ※2	休	○ ※2	○ ※2	○ ※2

※1 第1・2・10便は小中学校の冬期休暇により12/26~1/6の間が運休となります ※2 土日祝日ダイヤになります

休日 当番医



12/30(火)~1/4(日)
の休日当番医について
は、下記までお問い合わせ
ください。

- ◎休日夜間診療所 ☎23-3636
- ◎歯科口腔衛生センター ☎24-5791

【各種証明書が必要な方】年末年始に備えてご利用ください

延長窓口

- 毎週金曜日は
午後6時まで開庁
(年末年始・祝日を除く)
- ◇発行できる証明
- 戸籍謄抄本
(原戸籍・除籍謄本を除く)
 - 住民票
 - 印鑑証明書
 - 各種税証明

証明発行の電話予約

- 本人または同居している方が、平日時間内に電話予約
⇒時間外にお受取り
- ◇発行できる証明
- 住民票 ●印鑑証明書 ●所得証明書
- 【注意】
- 戸籍関係の交付はできません
 - 印鑑証明書の予約・受取りには印鑑登録証が必要です
- 【受付時間】 平日 午前8時30分~午後5時15分
- 【予約先】 役場 住民窓口課 住民係 ☎33-5124



年末警戒 12/25(木)~12/31(水)

年末警戒は、冬季で空気が乾燥し、火の取り扱い機会が多く、火災が
発生しやすい年末の時期に火災を起こさないよう、毎年実施しています。
火災予防は一人ひとりの心がけと、ご家族・ご近所の協力体制が必要です。日頃から身の回りの火災予防の徹底、
万が一の場合の協力体制を心がけ、家庭や地域から火災をなくしましょう。

【たき火・ほんやり(どんど焼き)の届出】

たき火やほんやりをする場合は、火災と間違えやすく、また飛び火などにより火災が起こりやすいため、事前に消防署への届出が必要です。

【2025年度全国統一防火標語】
急ぐ日も 足止め火を止め 準備よし

【届出・問い合わせ先】

- ◎高森消防署 ☎35-0119(FAX兼用)
- ◎座光寺分署 ☎53-0119(FAX兼用)

飯田広域消防本部 たき火 届出 検索

いちごチャンネル年末年始 番組表

12月27日(土)から1月9日(金)までは8月～12月までの週刊たかぎニュースの再放送と「喬木村10大ニュース2025」をお送りします。ご家族皆様でお楽しみください。
右記二次元コードより有料でダビングを受付けております。



【問い合わせ先】 役場 総務課 情報統計係 ☎33-3666

12月27日(土)～1月2日(金)		1月3日(土)～1月9日(金)	
6:00	阿島祇園祭 飯田人権擁護委員・人権啓発活動	6:00	たかぎ保育園 七五三参り 第35回 喬木村駅伝大会
7:00	地域おこし協力隊「親子さかな掘り取りイベント」 図書館 こども夏まつり2025	7:00	りんごの樹オーナー農園収穫祭 子育てひろば お誕生日会&焼きいも会
8:00	“美し郷”喬木まつり	8:00	第38回 椋鳩十夕やけ祭 中学3年生「喬木の未来を考える」学習発表
9:00	第73回 盆野球大会 令和7年度 喬木村二十歳のつどい	9:00	第二小学校 二小祭 中学3年 選択授業 弓道
10:00	▲村歌体操(下半身) 喬木村10大ニュース2025	10:00	▲村歌体操(下半身) ふくしの集い
11:00	喬木村総合防災訓練 子育てひろば ベビーリトミック	11:00	紅葉特集 秋の彩り 阿島傘展示と阿島傘文化の秋フェス
12:00	うまいもん土曜夜市 武田信玄狼煙上げ	12:00	喬木村10大ニュース2025
13:00	消防団「園児と交流会」第二小「防災教室」 花壇コンクール表彰式	13:00	令和7年度 喬木村二十歳のつどい 県道改良等要望箇所 現地調査
14:00	中学校 中体連結果報告 第二小 山学習	14:00	富田育成会 テックレンジャーショー 子育てひろば クリスマス会
15:00	▲村歌体操(上半身) 南保育園 稲刈り	15:00	▲村歌体操(上半身) 敬老祝い品贈呈 ～ご長寿の微笑み～
16:00	第一小学校運動会 前半	16:00	たかぎ保育園運動会 前半
17:00	第一小学校運動会 後半	17:00	たかぎ保育園運動会 後半
18:00	第二小学校運動会	18:00	南保育園運動会
19:00	★ベリー&ゴーミュージックビデオ 中学校 第60回青風祭	19:00	★ベリー&ゴーミュージックビデオ 中学校 歌声発表会
20:00	▲村歌体操(ストレッチ) 公民館文化部 絵本朗読劇「くじらだ！」	20:00	▲村歌体操(ストレッチ) 喬木村10大ニュース2025
21:00	喬木村10大ニュース2025	21:00	中学校 第60回青風祭
22:00	第一小 ハロウィーンイベント お化け屋敷 子育てひろば ハロウィーンイベント	22:00	“美し郷”喬木まつり
23:00	喬木村芸術祭 第二小学校 まっちゃん会	23:00	紅葉特集 秋の彩り

村内等企業求人情報(フルタイム)

令和7年12月1日現在

求人者名	職種	掲載期限
社会福祉法人 ぽけっと	〔正社員〕看護職(デイサービス)(グループホーム)	1月31日
野島建設(株)	現場技能者、現場技術者	1月31日
社会福祉法人 親愛の里	生活支援員(親愛の里 紙ふうせん(さくらの園))	1月31日
小林製袋産業(株)	印刷技術職	1月31日
大平建設(株)	土木作業員、土木施工管理	1月31日
飯田精機(株)	【未経験者】機械加工(マシニングセンター) 【経験者】機械加工(マシニングセンター、NC旋盤)	1月31日
(有)協立電気商会	電気工事士見習	12月31日
(株)アジマ自動車学校	教習指導員(正社員・I・Uターン歓迎!)	12月31日
(株)コボックス	技能職(食品用紙袋、紙製品の検査包装業務)	12月31日

※ハローワークインターネットサービスに掲載されている情報の再掲です。
勤務条件等詳細はハローワークにお問い合わせください。

【問い合わせ先】 ハローワーク(飯田公共職業安定所) ☎24-8609
役場 産業振興課 商工観光係 ☎33-5126



喬木村公式LINE友だち募集中!!

欲しい情報が自分で選べる!!

欲しい情報の分野を登録することであなたに必要な情報だけをお届けします



登録方法

右記の二次元コード または ID検索から「@takagimura」で検索

【1月のイベントカレンダー】

6日(火) どんど焼き(各保育園)

8日(木) 子育てひろば再開(学遊館)

10日(土) いちご狩り開園式(予定)

11日(日) 消防団出初式(消防団)

13日(火) 村長選挙告示

14日(水) おはなしのへや(図書館)

新年お楽しみ会(学遊館)

16日(金) 文書配布(PM)

18日(日) 村長選挙投開票日

19日(月) ★足つぼマッサージ(学遊館)

★発達支援相談日(学遊館)

20日(火) おひさまクラブ(2保育園合同)

21日(水) 収穫祭(第二小)

遊びのひろば(鬼つくり)
(~2月2日(月) 学遊館)

23日(金) 総合表彰式・合同新年会

◎お誕生日会(学遊館)

27日(火) ★下沢先生絵本の会(学遊館)

28日(水) 絵本の会(図書館)

30日(金) ◎アスポで遊ぼう(ヨガ)(学遊館)

◎…要申込 ★…開放教室(どなたでも参加可)

※予定が変更になる場合があります。最新の情報は、くりんネットやいちごチャンネルなどでご確認ください。

編集：総務課 / 発行：喬木村役場 TEL 0265-33-2001 FAX 0265-33-4511

ホームページアドレス <https://www.vill.takagi.lg.jp/> メールアドレス kouhou@vill.takagi.lg.jp

印刷：龍共印刷株式会社(飯田市上郷黒田121)



◆喬木村芸術祭 11月5日(水)～9日(日)

保育園や小中学校をはじめ、村内の各種団体39団体が作品を展示しました。期間中は会場を巡るスタンプラリーも行われ、子どもたちを中心に多くの方が参加しました。段ボールコンポスト製作講座や喬木みらいプロジェクトの村民説明会なども開催され、見るだけでなく参加型のイベントも企画されました。今後は体験型の展示も増えていきそうです。



◆伊久間そば打ち体験 11月9日(日)

伊久間そば愛好会の方に指導してもらいながら伊久間区で収穫されたそば粉を使い、本格的なそば打ちを体験しました。丸めたそば粉を伸ばして切る作業は、一見簡単そうに感じられますが、実際には非常に難しく、参加された方々はそば打ちの奥深さを実感しました。打ち立てのそばを皆で試食すると、そばの香りがしっかりと感じられ、格別な味わいを楽しんでいました。



◆(株)アイテック様よりご寄附 11月14日(金)

(株)アイテック大平仁社長が役場を訪れ、喬木村駅伝大会用に、たすき30本・タオル380枚。それに加えスポーツ推進のためにと、スポーツ用具を寄附してくださいました。市瀬村長と職員から、感謝の気持ちと今後のスポーツ活動で活用できる喜びが伝えられました。ご寄附いただいた用具はスポーツクラブを中心に大切に使用させていただきます。温かいご支援に心から感謝いたします。



◆関東地区喬木村ふるさと会 11月23日(日)

東京のアルカディア市ヶ谷を会場に、関東地区喬木村ふるさと会が開催され、79名の方が参加しました。総会後の交流会では、写真を撮りあったり、喬木村の映像を観ながら変わりゆく村の未来について語りあう姿がありました。物産販売のほか五平餅も振る舞われ、懐かしい故郷の味を楽しみました。



◆第34回りんごの樹オーナー農園収穫祭 11月23日(日)

受け入れ農家の皆さんが、オーナーに代わり大切に育ててきたりんごが大きく実り、いよいよ収穫となりました。収穫祭にはおよそ500名が来園。東海地方をはじめ近畿地方のオーナーが多く、長く契約されている方がほとんどです。「喬木村のりんごは美味しくて周りにも評判がいい」とのこと。今後も受け入れをずっと続けてほしいとの声もありました。



◆第38回椋鳩十夕やけ祭 11月30日(日)

前半に椋鳩十賞読書感想文コンクールの表彰式を行い、後半には椋鳩十先生のご令孫、久保田里花さんの記念講演会を開催しました。ご家族だからこそ知る、椋鳩十先生の人柄や思い出、また作品に込められた思いの考察を語っていただきました。今年は椋鳩十先生の生誕120周年でもあり、今もなお愛される作品の数々には、故郷喬木村の景色が色濃く影響していることを改めて感じる事となりました。