

情報誌

5

2026

たかぎ



パーチ

おいでよ「PERCH」

ここから始まる、あなたのやってみたい



交流棟 1階



宿泊棟



交流棟 2階

Contents

■ 広報たかぎ

令和8年度当初予算	2~5
喬木村共創施設 NEW OPEN !!	6
新規職員の紹介	7
子ども・子育て支援金制度の開始	8
小中学生の給食費の無償化	9
原動機付自転車等のオンライン申請	10
Jアラート全国一斉情報伝達試験	11
喬木村エアコン設置促進事業	12
ごみ分別アプリ「さんあ〜る」	13
お知らせ版	14~15

■ 喬木みらいプロジェクトだより	16
■ 農業委員会通信	17
■ 健康アップPPK	18~19
■ 地域おこし協力隊だより	20
■ 子育てひろばだより	21
■ 保育園だより	22
■ 学校だより 第一小	23
■ いちごチャンネルGW番組表	24
■ 5月のイベント情報	25
■ PHOTO GALLERY	26

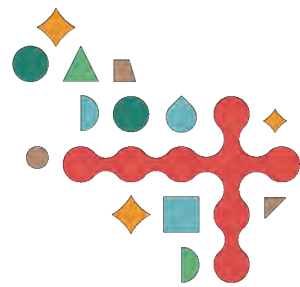

感動よ、つなげ。



村の人口 5,736人(-30)
男 2,824人(-12)
女 2,912人(-18)
世帯数 2,143戸(-3)
(令和8年4月1日現在)

喬木村の令和8年度予算

一般会計予算額 47億円

令和8年度は、第5次喬木村総合計画後期基本計画及び第2期南信州喬木村まち・ひと・しごと創生総合戦略の最終年度を迎えるとともに、次期総合計画の策定を行う、将来の礎となる年度です。

総合計画・総合戦略の基本目標を達成すべく、地域経済・産業、日々の暮らし、未来のそれぞれを元気にする3つの政策を主眼に、顕在化している課題に迅速に対応するため「持続可能な村づくりの礎となる新たな時代への成長予算」として編成しました。

【予算編成におけるポイント】



1. 関係人口の創出と地域活性化 移住・定住の促進
2. 保小中一貫したグローバル人材育成の推進
3. 子育てしやすい環境づくりの推進
4. 協働のむらづくりの推進
5. 地域産業経済活動の促進
6. 災害に強いむらづくりの推進
7. 新時代を支える社会基盤の整備と景観形成
8. 持続可能な社会の実現に向けた取組
9. DXによる住民サービスの向上と業務の負担軽減
10. 誰もが安心して暮らし続けられるむらづくりの推進



感動よ、つなげ。
喬木村ブランドシンボル



小中学校の給食費無償化

一般会計の当初予算額は、前年度より4億円(9.3%)増の47億円となり、過去最大の予算規模となっています。特別会計については、全体で前年度比1,600万円(1.0%)増の16億900万円、事業会計については、全体で前年度比1億1,020万円(12.3%)増の10億445万円となっています。

一般会計・特別会計・事業会計 当初予算額

	令和8年度	令和7年度	比較	前年対比
一般会計	47億円	43億円	4億円	109.3%
特別会計	16億900万円	15億9,300万円	1,600万円	101.0%
国民健康保険特別会計	6億円	6億1,600万円	▲1,600万円	97.4%
後期高齢者医療特別会計	1億1,700万円	1億700万円	1,000万円	109.3%
介護保険特別会計	8億9,200万円	8億7,000万円	2,200万円	102.5%
事業会計	10億445万円	8億9,425万円	1億1,020万円	112.3%
水道事業会計	4億5,056万円	3億890万円	1億4,166万円	145.9%
下水道事業会計	5億5,389万円	5億8,535万円	▲3,146万円	94.6%

一般会計 歳入歳出予算

歳入(収入)

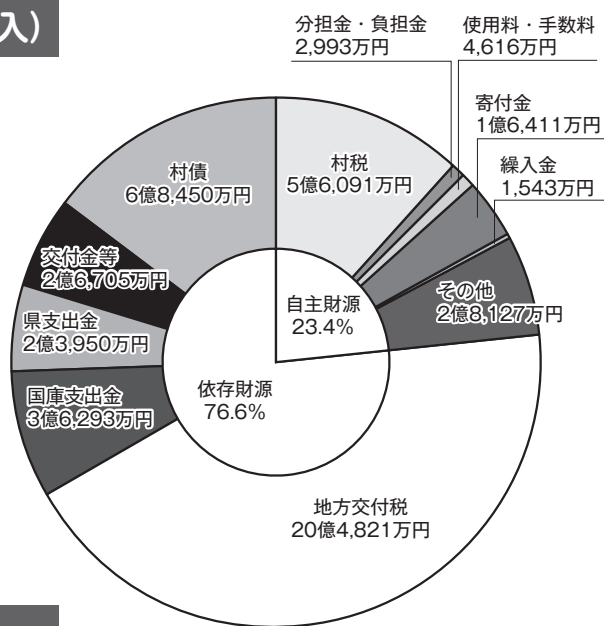

村 税	住民税や固定資産税など住民の皆さんに納めていただいている税金。
繰 入 金	歳入と歳出の差をなくすために基金(貯金)を取り崩して繰入れるお金。
地方交付税	全国で一定の行政サービスが行われるよう国から交付されるお金。
国庫支出金 県支出金	国や県から特定の事業のために交付されるお金。
譲与税・交付金	地方譲与税、地方消費税交付金など国や県から配分されるお金。
村 債	公共事業等を行うために村が借りる資金(借金)。令和8年度は村道112号線側溝整備などに活用。

歳出(支出)

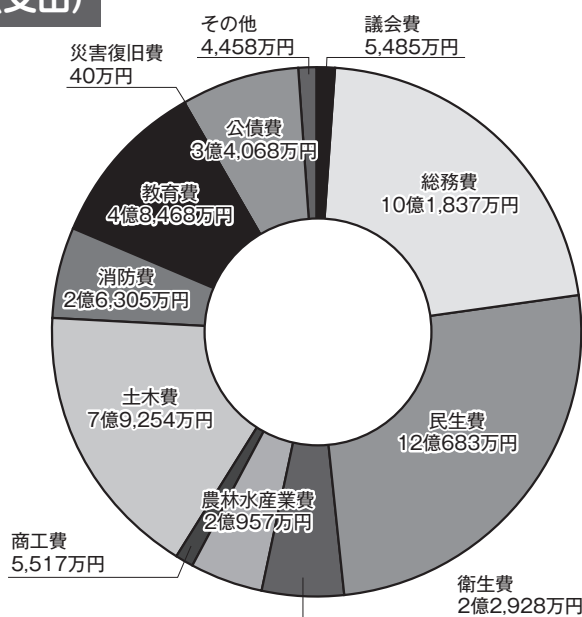

議 会 費	村議会の運営に使うお金。
総 務 費	役場の管理運営や税賦課徴収、戸籍関係などに使うお金。
民 生 費	障がい者や高齢者、保育園などに使うお金。
衛 生 費	健康増進や疾病予防、衛生環境の整備に使うお金。
農 林 水 産 業 費	農業や林業の振興などに使うお金。
商 工 費	商工業や観光の振興に使うお金。
土 木 費	道路や橋、村営住宅などに使うお金。
消 防 費	広域消防や消防団の運営、災害対策などに使うお金。
教 育 費	小中学校、図書館、体育施設、公民館などに使うお金。
公 債 費	村債(借金)の返済にあてるお金。

【基金(預金)と村債(借金)の状況】

基金は、特定の目的のために積み立てる資金(貯金)で、村債は、公共事業等を行うために村が借りる資金(借金)です。村債は、道路や学校、保育園など長く使う施設を建設するために借ります。村債を発行する(借金する)ことは、お金のやりくりのほか、借りたお金を、施設を使う将来の世代にも返してもらおうことで、各世代が公平に建設費を負担するための意味もあります。喬木村の場合、基金残高が村債残高を上回っていますが、財源不足の際は基金を取り崩して補うこと、今後基金を活用した大型事業が予定されることから、引き続き基金・村債残高に配慮した財政運営を行っていきます。

一般会計 基金(預金)・村債(借金)の状況

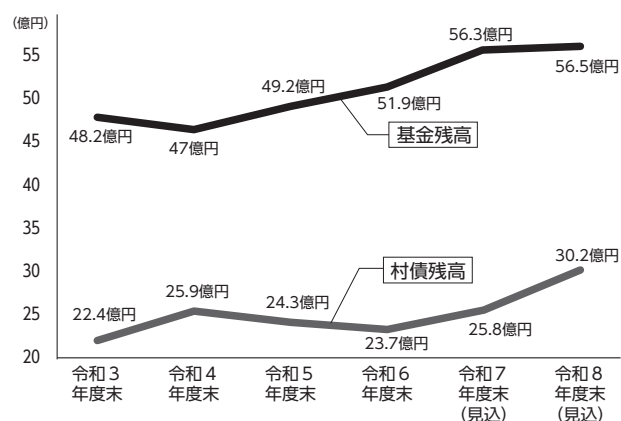

令和8(2026)年度 一般会計当初予算のポイント

⑨: 今年度から新たに取り組む事業 ⑩: 拡充を行った事業

関係人口の創出と地域活性化 移住・定住の促進

⑨旧喬木カントリークラブ跡地活用事業(関係人口創出事業)	9,210万円
旧喬木カントリークラブ跡地を有効活用するための用地測量・用地取得等を行う	
⑩学びや挑戦機会の充実による選ばれる村づくり事業(関係人口創出事業)	2,081万円
令和7年度に作成した村のブランドシンボルを浸透・周知するために住民主体による各種活動の伴走支援、及び共創施設利活用のための事業を展開する	
⑨共創施設運営にかかる地域おこし協力隊の委託(地域おこし協力隊事業)	1,650万円
委託型協力隊により、共創施設の利用促進を図るための企画設計・伴走支援等を行う	
⑨阿島傘×学生共創リブランディングプログラム事業(関係人口創出事業)	400万円
阿島傘のリブランディングプログラムを通じて都市部の学生がワークショップを行うことで、関係人口の創出、新市場の開拓等を図る	

保小中一貫したグローバル人材育成の推進

⑩外国語教育推進のためのアドバイザー事業(外国語教育推進事業)	132万円
外部有識者による、生成AI等を活用した「双方向・対話型」の英語授業実践の個別サポート、学校外での外国語の実践機会を創出するための企画設計と運営を行う	
⑩新たな学び環境構築事業(電子黒板更新)(ICT活用教育関係経費)	1,733万円
老朽化したプロジェクター型電子黒板を、モニター型電子黒板に更新する	
⑩誰一人取り残さないための環境構築事業(ICT活用教育関係経費)	468万円
教室に通えない児童生徒のための遠隔授業用タブレット端末、特別支援教育用のタブレット端末を整備する	
⑨個別最適な学びを支える高精度AI学習ソフトの導入(中学校管理経費)	141万円
教科書に対応した豊富な問題、AIの苦手分析による生徒一人一人に適した問題の自動出題機能を搭載した学習ソフトを導入する	
⑨小中学校の現状整理と方向性の検討(教育委員会事務局一般経費)	25万円
今後の喬木村の義務教育の方向性について審議を重ねる	

子育てしやすい環境づくりの推進

⑨小中学生の給食費完全無償化(調理場管理運営経費)	2,653万円
小中学生の給食費を完全無償化し、保護者負担の軽減を図る	
⑨子どもの医療費窓口負担完全無料化(高校生医療費(村単)ほか)	270万円
令和8年8月から、18歳までの子どもの医療費窓口負担を完全無料化する(健康保険適用外の費用は対象外)	
⑨産前産後家事育児支援サービス(母子衛生関係経費)	12万円
妊娠・出産・育児の身体的・精神的負担を軽減するため、家事育児支援助成券を交付する	
⑨保育園での米飯給食の提供(たかぎ保育園運営経費・南保育園運営経費)	170万円
たかぎ保育園・南保育園において給食の米飯の提供を開始する	
⑨こども誰でも通園制度・一時預かり事業(地域子育て支援拠点事業ほか)	12万円
保育園・こども学遊館で、こども誰でも通園制度及び一時預かり事業を実施する	

協働のむらづくりの推進

⑩次期総合計画・総合戦略の策定(総合計画関係経費)	737万円
第6次喬木村総合計画・第3期南信州喬木村まち・ひと・しごと創生総合戦略を策定する	
⑨部活動の地域展開に伴う「地域クラブ」創設事業(地域クラブ運営経費)	500万円
中学校部活動の地域展開に向けて、指導者等の体制を整備する	
⑨草刈機購入補助金の創設(道路橋梁維持管理経費)	200万円
各地区で実施している河川清掃等に使用する草刈機の整備に要した費用の一部を補助する	

地域産業経済活動の促進

⑩有害鳥獣防護柵設置補助金(遊休農地対策事業補助金)	150万円
集落で有害鳥獣の侵入を防ぐための防護柵の共同設置にかかる費用の補助を拡充する	
⑩農業用施設設置費用補助金(農業振興事業補助金)	150万円
農業担い手への補助率及び補助上限額の引き上げを行う	
⑨節水型乾田直播実証事業(農業総務一般経費)	20万円
水利の乏しい地域において節水型乾田直播による水稻栽培の実証実験を行う	

⑧新 喬木産ソルガム普及事業(農業振興事業補助金)	22万円
喬木産ソルガムを共同で栽培して商品化への取組を実施し、遊休農地の再生を目指す	
⑧新 農業担い手確保事業(地域おこし協力隊事業)	174万円
農業系ポータルサイトの活用及び農業体験プログラム等を実施し、担い手確保を目指す	
⑧新 阿島傘ブランディング促進事業(商工業振興経費・観光振興経費)	53万円
長野県伝統的工芸品に指定された阿島傘の普及促進を図るため、企業等が阿島傘を購入する際の費用の一部を補助するとともに、都市部の企業とコラボし展示販売イベントを開催する	
⑧新 職人技能後継者育成事業(商工業振興経費)	120万円
職人技能にかかる専門的な技術及び知識の継承のため、後継者育成及び発掘に取り組む事業者に対し補助金を交付する	

災害に強いむらづくりの推進

⑧新 伊久間消防防災施設の整備(防災施設管理経費)	7,269万円
伊久間地区に避難所機能を有する消防防災施設を整備する	
⑧新 河川防災カメラの更新事業(防災施設管理経費)	158万円
加々須川・小川川に設置されている河川防災カメラ2基を更新する	
⑧新 消防団員活動服更新事業(消防団運営経費)	300万円
消防団員の活動服(夏服)を更新する	
⑧新 保育園児用防災ヘルメットの整備(災害対策経費)	50万円
保育園児が園内で使用する防災ヘルメットを整備する	

新時代を支える社会基盤の整備と景観形成

⑧新 道路橋梁維持管理経費	2億3,824万円
橋梁点検、舗装修繕等の道路橋梁の維持管理を行う(村道1号線法面保護、村道51号線舗装修繕等)	
⑧新 道路橋梁新設改良経費	3億656万円
村道7号線、村道112号線(北)、村道605号線(伊久間)等の道路改良・側溝整備等の工事を行う	
⑧新 空家解体費用補助金の創設(住宅等支援事業)	200万円
空家の解体にかかる費用の一部を補助する	

持続可能な社会の実現に向けた取組

⑧新 公共施設の照明LED化工事(庁舎管理経費ほか)	4,106万円
役場庁舎・防災センター・第一小学校・第二小学校・中学校・共同調理場・こども学遊館・椋鳩十記念図書館の照明のLED化工事を行う	
⑧新 リチウムイオン電池等回収処分事業(廃棄物処理事業)	168万円
リチウムイオン電池を含む充電式電池とそれらを内蔵する製品の回収を行う	

DXによる住民サービスの向上と業務の負担軽減

⑧新 コンビニ交付導入事業(戸籍住民基本台帳経費)	658万円
住民票・印鑑証明・税証明をコンビニ交付するシステムを導入し、令和8年7月から事業開始	
⑧新 DXを活用した税の利便性・効率性の向上(徴税賦課事務経費)	248万円
電子申告手続きにかかる対応、二輪車等申告・申請の電子化に係る対応を行う	
⑧新 電子入札システムの導入(企画財政システム関連経費)	518万円
県の共同調達により「電子入札システム」を導入し、令和9年1月の稼働を目指す	
⑧新 消防団活動DX化事業(消防団運営経費)	59万円
消防団員出勤管理や災害現場情報共有等をアプリ活用によるDX化し、団員の負担軽減を図る	

誰もが安心して暮らし続けられるむらづくりの推進

⑧新 若年層からの健診受診定着・保健指導(保健事業経費)	19万円
健診受診の習慣づけや生活習慣病の発症予防のため、39歳限定特別ヘルスチェックを実施する	
⑧新 50歳がんセット検診(がん検診推進事業経費)	58万円
50歳の方にがん検診を受診できる機会を提供し、健診受診の定着化を目指す	
⑧新 RSウイルスワクチン定期接種(予防接種事業経費)	89万円
妊娠28週から36週6日までの妊婦を対象とした定期接種(無料)を令和8年4月に開始する	
⑧新 獣害対策用管理捕獲施設整備事業(有害鳥獣駆除事業)	250万円
近年サルによる被害が増加傾向となっていることから、捕獲用の檻を設置する	

NEW OPEN!!

人と地域をつなぐ、学びと挑戦の共創空間。



3/28

竣工式・オープニング
イベントを実施!

喬木村共創施設「Co-creation space PERCH」は4月から営業がスタート（交流棟のみ）。

オープンに先立ち、3月28日に竣工式及びお披露目イベントが実施されました。

● 第一部・竣工式

新たな学びと挑戦の拠点の完成を祝い、施設の安全な運営とこれからの発展を祈念しました。

● 第二部・オープニングイベント

一般に公開された午後からのオープニングイベントには、約300組の方が来場。村内外の地域事業者によるカフェ営業や展示、ワークショップなどが実施されました。

■ 宿泊機能について

PERCHでは、4月中旬より宿泊予約の受付を開始し、4月24日（金）から宿泊利用が可能となります。事前予約で村内外を問わず、どなたでも宿泊が可能となります。気軽にご利用ください!

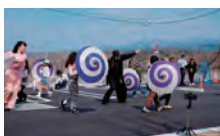

オープニングイベントで配布した「ドロップイン1時間無料利用券」もご利用できます!



オープニングイベントでは、実際に館内でお茶をしたり、展示やワークショップを楽しんだり、PERCHが日常の中でどのように活用できるかを体感いただく機会となりました。「ここでこんなことをやってみたい」という具体的なイメージが広がる、活気ある一日となりました。

PERCHは、特別な目的がなくても、ふらっと立ち寄れる村の新しい拠点として、皆さんの日常に寄り添っていきます。

PERCHに関する情報やお問い合わせはこちらから!

【公式サイト】



【施設 LINE】



【施設 Instagram】



PERCH 運営スタッフ募集!



雇用形態

パート・アルバイト

雇用内容

交流棟及び宿泊棟の受付 / 案内・清掃業務

雇用期間

要相談

雇用時間

1日当たり3時間～8時間（シフト制）

給与

時給 1,200 円

募集人数・期間

若干名・随時

【その他】

下記の方を優先して採用いたします。

- ・午前8時～午後9時のうち、最大8時間（別途休憩あり）に勤務していただける方
- ・長期的に勤務に従事していただける方
- ・村内の取り組みや風土、立地について案内ができる方

ご応募は、PERCH 公式 LINE アカウントにメッセージいただくか、喬木村地域活性化起業人宛（050-5799-8441）までご連絡ください。

【問い合わせ先】 役場 企画財政課 企画財政係 ☎33-5129

新規採用職員を紹介します

市岡 章子
住民窓口課 税務係



喬木村の皆様のお役に立てるよう精一杯頑張ります。よろしくお願いたします。

田村 玲名
教育委員会事務局 子ども教育係



喬木村の皆様が笑顔であふれるよう、一人一人に寄り添った支援に精一杯努めてまいります。

組織改正について

令和8年4月から、企画財政課内の企画係と財政係を、企画財政係へ統合します。

※詳細は、折込（役場の組織と職員配置）をご確認ください。

令和8年度 喬木村消防団本部役員

本部旗手	誘導長	機関長	第二副分団長	第一副分団長	第二分団長	第一分団長	副団長			団長
							副本部長	本部長	副団長	
鈴木瑠衣斗	熊田健人	桐生悦朗	林雄太	南智史	小原拓弥	原蔵拓	池田大靖	小山豊	林克則	内山丞治

令和8年度 喬木村赤十字奉仕団役員

委員長	副委員長	副委員長	副委員長	副委員長	副委員長	副委員長	副委員長	副委員長	副委員長	副委員長
福澤洋子	松澤美保子	桐生佐織	後藤貴宏	宮下寿美子	大久保あや	宇佐美奈美子	田中亜貴	木下美幸	筒井よし子	小澤由紀子

小川耕地財産区議会議員について

令和8年第1回喬木村小川耕地財産区議会定例会が3月26日に開催され、正副議長が選任されました。正副議長及び議員は次のとおりです。



議長 市瀬 茂



副議長 萩原吉弘

議席番号	氏名	選出地区	期数
7	市瀬 茂	小川下平 (田上川)	2
6	萩原吉弘	氏乗	1
5	池田英幸	小川上平	5
4	原 博司	小川下平 (馬場平)	2
3	内山常雄	大島	1
2	横前悦郎	大和知	1
1	宮下正吾	小川下平 (西平)	1

令和8年4月から子ども・子育て支援金制度が始まります

◇ 子ども・子育て支援金制度について ◇

- 子ども・子育て支援金制度**とは、全ての世代や企業の皆様から、医療保険の保険料に上乗せして支援金を取めていただき、子育て世帯に対する給付の拡充を通じて、将来社会を支える担い手となる子どもたちや子育て世帯を社会全体で応援する仕組みです。
- 支援金**は、令和8年4月分から医療保険の保険料に上乗せして納めていただくこととなります。ただし、実際に納めていただき始める時期は加入されている医療保険により異なります。
- 支援金額**は、加入されている医療保険や所得により200円から1,000円程度と大きく異なります。すべての医療保険加入者で平均した場合、令和8年度は一人当たり月額250円程度となる見込みです。なお、令和9年度は350円程度、令和10年度は450円程度まで段階的に引き上げられる予定です。

◇ 子ども・子育て支援金が充てられる事業について ◇

- ①**児童手当の拡充**(令和6年10月分から拡充)
- ②**妊婦のための支援給付**(令和7年度から実施)
- ③**出生後休業支援給付**(令和7年度から実施)
- ④**育児時短就業給付**(令和7年度から実施)
- ⑤**こども誰でも通園制度**(令和8年度から全国実施)
 - 保育所等に通っていない0歳6か月から満3歳未満の子どもが時間単位等で柔軟に利用できる制度です。子ども一人当たり10時間/月の利用が可能となります。
- ⑥**育児期間中の国民年金保険料免除**(令和8年10月分から実施)
 - 国民年金第1号被保険者の方を対象に、育児期間中の国民年金保険料免除措置が創設されます。

将来にわたり安心して暮らせる社会のため、皆様のご理解、ご協力をお願いします。



子ども・子育て支援金制度について詳しく知りたい方は、左記よりアクセスし、こども家庭庁ホームページ「子ども・子育て支援金制度について」をご覧ください。

【問い合わせ先】 役場 保健福祉課 健康保険係 ☎33-5125

小学生・中学生の給食費を無償化します

村では、国の学校給食費軽減交付金を活用して、小・中学生の給食費無償化を実施することで、子育て世帯の経済的な負担軽減を図ります。

- 対象者** 村内の小学校・中学校に通う児童生徒 ※中学校は村独自施策
- 無償化の内容** これまで1食当たり小学校で270円、中学校で320円を納付いただいていた給食費を、令和8年度から無償とします。
- その他** 無償化に伴う手続きは不要です。



令和8年4月開始 こども誰でも通園制度について

こども誰でも通園制度(乳児等通園支援事業)とは、すべての子どもの育ちを応援し、子どもの良質な成育環境を整備するとともに、すべての子育て家庭に対して、多様な働き方やライフスタイルに関わらない形での支援を強化することを目的に、令和8年度から全国の自治体で始めました。

- 対象者** 生後6か月から満3歳未満の保育所・幼稚園・認定こども園等に在籍していないお子さん
- 利用可能時間** 10時間まで(1か月・子ども一人当たり)
- 利用料金** 300円(1時間・子ども一人当たり)
※給食、おやつのある場合は、実費負担が必要です。
- 村内実施施設** こども学遊館(受入時間：午前9時～午後1時)(年齢：6か月～)
たかぎ保育園・南保育園(受入時間：午前9時～午後3時)(年齢：満1歳～)



村ホームページ
(誰でも通園制度)

利用するには事前にオンラインで認定申請や面談予約が必要です。
詳細は村ホームページからご確認ください。

【ここまでの問い合わせ先】 教育委員会事務局 子ども教育係 ☎33-2002

奨学金の返還を村が支援します

- 支援内容**
 - ・前年度に返還した額の3分の1(上限：年間10万円)
 - ・喬木村消防団で活動している方は、前年度に返還した額の2分の1(上限：年間15万円)
 - ・助成期間：10年間(毎年申請していただく必要があります)
- 対象者(下記全てを満たす方)**
 - ・飯田下伊那地域外の高校や大学等に進学して奨学金の貸与を受けた方
 - ・初年度申請時に30歳以下の方
 - ・助成金を申請する年の1月1日現在において村に住民登録があり、現に居住している方
 - ・前年度に自ら奨学金を返還している方
 - ・村税に滞納がなく、公務員でない方
- 申請方法**
 - ・令和8年度の申請は、令和8年7月1日から31日までに、必要書類を提出
 - ・申請に必要な書類はホームページからダウンロードしてください



【問い合わせ先】 役場 企画財政課 企画財政係 ☎33-5129

原動機付自転車・農耕作業車等のオンライン申請について

パソコンやスマートフォンで、原動機付自転車や農耕作業車の登録・廃車手続きが行えます。窓口では本人確認のみで手続きが完了するため、「書かない・待たない」スムーズな手続きが可能です。申請及び詳細については、二次元コードからご確認ください。

- ①対象手続き
- 登録(新規購入、譲受、転入等)
 - 廃棄(廃棄、譲渡、転出、盗難等)
- ②申請できる車種
- 原動機付自転車(排気量0.125L以下かつ定格出力が1.0kW以下)
 - 特定小型原動機付自転車(定格出力が0.6kW以下)
 - 三輪以上の原動機付自転車(排気量が0.02L超0.05L以下)
 - 小型特殊自動車(トラクター、コンバイン、フォークリフト、運搬車等)



オンライン申請について

③手続きの流れ

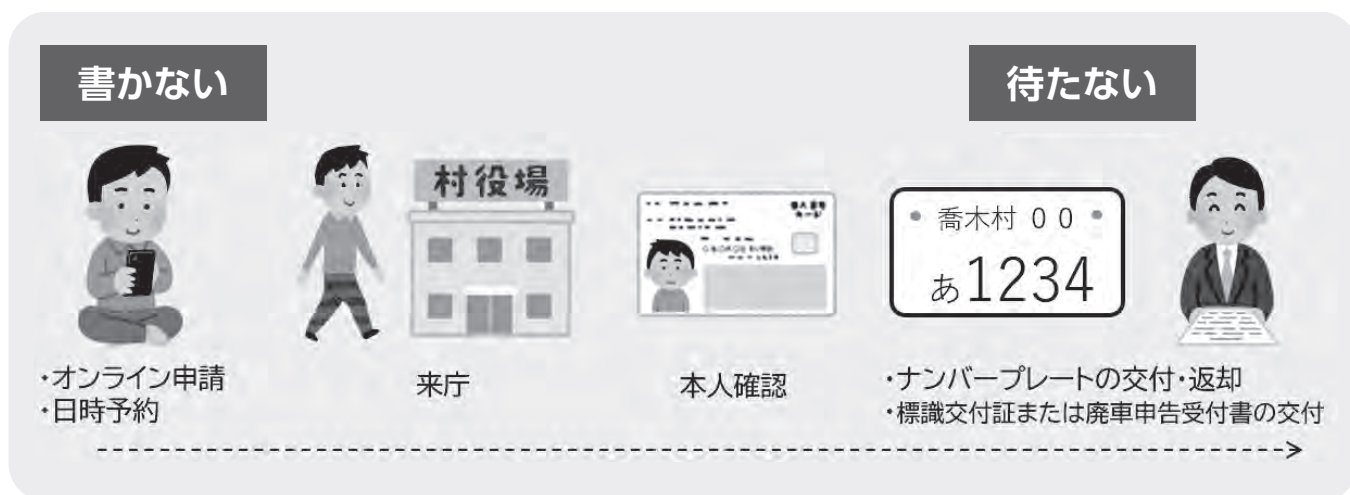

軽自動車の車検時における納税証明書の提示について

軽自動車の納税確認の電子化に伴い、車検時の窓口における納税証明書の提示は原則不要となります。これに伴い、口座振替で納付されている方への納税証明書の送付を廃止しています。なお、納税証明書の提示が不要となるのは、過去に未納がない場合に限りです。

また、納付情報がシステムに反映されるまで、10日程度かかる場合があります。納付後すぐに車検を受ける場合は、納税証明書が必要となります。納付が分かる資料をご持参いただき、住民窓口課窓口にてご申請ください。納税証明書を希望される方へは、無料で発行します。

軽自動車税の減免について

身体障害者手帳、療育手帳、精神障害者保健福祉手帳をお持ちの方で、一定の要件を満たす場合は、申請で軽自動車税が減免されます。要件や必要書類等については、二次元コード又は税務係までお問い合わせください。なお、自動車税(普通車)と重複申請はできません。



- 申請期間 令和8年4月1日(水)～6月1日(月)

軽自動車税の減免について

【このページに関する問い合わせ先】 役場 住民窓口課 税務係 ☎33-5121

5月17日(日)に水防訓練を行います

喬木村では、自主防災組織(区・自治会)、赤十字奉仕団や消防団による水防訓練を行います。これは、集中豪雨や台風などで河川が増水しやすい時期を迎える前に、水防工法等の訓練を行い災害発生時に迅速・的確に対応できるように訓練をするものです。

各ご家庭でも次の確認をお願いします

- ①ご自宅が浸水想定区域や土砂災害警戒区域に該当するか、防災マップでご確認ください。
該当する場合は、村からの避難情報(警戒レベル3【高齢者等避難】や警戒レベル4【避難指示】)が発令されたタイミングで原則避難が必要です。
※防災マップは、村ホームページから確認できます。
- ②避難場所や避難所の確認、自宅からの安全な避難経路も事前にご確認ください。
- ③非常持出品の準備と確認を行いましょう。



村ホームページ
(防災マップ)

Jアラート全国一斉情報伝達試験について

緊急地震速報や弾道ミサイル情報等の緊急情報を確実に住民の皆さんへ伝えるための全国一斉の試験が、次の日程で行われます。

全国瞬時警報システム(Jアラート)を通じて、防災行政無線から試験放送が流れます。

- 実施日時 ①6月3日(水) ②8月26日(水) ③11月11日(水) ④令和9年2月3日(水)
いずれも午前11時頃放送

緊急地震速報訓練について

緊急地震速報の全国的な訓練が次の日程で行われます。

これは、情報伝達に使用する各機器が正常に作動するか確認を行うもので、全国瞬時警報システム(Jアラート)を通じて、防災行政無線から訓練放送が流れます。

- 配信日時 ①6月17日(水) ②11月5日(木) いずれも午前10時頃放送

【ここまでの問い合わせ先】 役場 総務課 防災係 ☎33-5120

固定資産(土地・家屋)の縦覧制度について

喬木村内に固定資産をお持ちの方は、次の期間中、村内の土地・家屋の価格などを記載した縦覧帳簿をご覧になれます。これにより、ご自身の土地・家屋の評価が適正であるかどうかを他の土地や家屋と比較して確認することができます。

- 期間 4月1日(水)～6月1日(月) 午前8時30分～午後5時15分(土日祝日を除く)
- 場所 住民窓口課 税務係(役場1階)
- 持ち物 本人確認書類、委任状(代理人の場合)
- 手数料 無料(証明印が必要な場合やコピーは有料)

【問い合わせ先】 役場 住民税務課 税務係 ☎33-5121

喬木村エアコン設置促進事業のご案内

熱中症などの健康被害を防止するため、自宅に稼働可能な家庭用エアコンがない住民税非課税世帯等に対し、エアコンの購入や設置に係る費用の一部を補助します。

- 申請期間 4月1日(水)から10月31日(土)まで
- 対象世帯 自宅にエアコンがない、又は故障により使用できるエアコンがない世帯で、次の全てを満たす世帯
 - ①申請日時点で喬木村内に住所があり、居住している世帯
 - ②世帯員全員が住民税非課税である世帯
 - ③生活保護受給世帯の場合は、申請時にエアコン本体や設置費用の支給を受けることができない世帯
- 対象機器 室温を下げるためのエアコン又はクーラー等が対象
※扇風機や身体の一部を冷やすための装置は対象外です。
※自宅にエアコンの設置がないか、職員等が確認に伺う場合があります。
- 対象経費 エアコン本体の購入及び設置に係る費用と下記上限額のいずれか少ない額を補助
 - ①生活保護世帯 補助上限 73,000円
 - ②住民税非課税世帯 補助上限 48,000円

補助を受けるには、エアコンの購入・設置前に福祉係までご相談ください。
申請には所定の書式を提出していただくほか、エアコン設置箇所の写真等が必要となります。
詳しくは下記担当までお問い合わせください。

【問い合わせ先】 役場 保健福祉課 福祉係 ☎33-5123

区・自治会向け 草刈機購入補助金が始まりました

村では、区、自治会が行う道路、河川、公園等の公共的な用地における美化活動を支援するため、草刈機の購入費用に対して補助を行っています。

- 対象者 区又は自治会
- 対象経費 下記の草刈機の購入費用
 - 自走式草刈機 ●刈払機
- 補助金の額 対象経費の50% (上限：20万円)
- 助成回数 1団体につき年度内1回まで



地区の作業で使う草刈機が足りない

自走式草刈機がうちの地区にもあれば…

地元のこのようなお困りごとを支援します
補助金交付を希望する区・自治会へご申請ください

自走式草刈機を貸出しています

公共的な用地における美化活動を支援するため、自走式草刈機の貸出しも行っています。

- 貸出品 品名：オートモアー(型式AM64B)…平地用
- 貸出対象者 区、自治会、井水組合、PTA、保育園保護者会、喬木村体育協会加盟団体、ボランティア等営利を目的としない団体で村長が適当と認める団体
- 貸出対象となる活動 村内における公共性のある美化活動



使用料は無料
※燃料費・賠償等に備えるための保険料は団体負担となります

★申請様式等、詳しくは村ホームページをご覧ください。

【問い合わせ先】 役場 建設環境課 建設係 ☎33-5128



購入補助金 草刈機貸出し

ごみ分別アプリ「さんあ〜る」をご利用ください

お手持ちのスマートフォンやタブレット端末で、ごみ出し日や分別方法を確認できます。パソコンをご利用の方は、Web版をお使いいただけます。日々のごみ分別等にぜひお役立てください。

【機能について】

- ごみカレンダーや分別方法を確認できます
- ごみ出し日を通知できます (Web版を除く)
- ごみ出しや収集運搬に関する情報を配信します



村ホームページ



【ご利用方法について】

- ①お手持ちのスマートフォンかタブレット端末から、ごみ分別アプリ「さんあ〜る」をインストールしてください。
- ②インストール後、地域設定から「長野県」→「喬木村」→「村全域」を選択してください。

右記の二次元コードからもインストールできます。



Android端末用



iOS端末用

- Web版さんあ〜るもご利用いただけます。右記二次元コードからアクセスしてください。Web版でごみカレンダーを見る際は、「地域選択」ボタンをクリックし、「村全体」を選択してください。
- なお、Web版では通知機能を利用できませんのでご注意ください。



Web版さんあ〜る

【問い合わせ先】 役場 建設環境課 環境林務係 ☎33-5127

高齢者向け eスポーツ健康教室

参加
無料

eスポーツとは、ゲーム機を使って勝敗を競い合うスポーツです。直感的な操作で誰でも楽しめるゲームを体験します。

ケガの心配がなく、認知スキルを向上させる効果が期待できます。また、スタッフのサポート付きで未経験者でも安心してご参加いただけます。

eスポーツを通して楽しく介護予防・仲間づくりを始めませんか？

日時 毎月第3水曜日 午後1時～午後2時 5月20日(水)開始(全11回予定)

会場 みんなの広場 アスポ

内容 ゲーム機を使用したボウリングなど

対象 喬木村在住の65歳以上の方

定員 16名(先着)



参加をご希望の方は、5月13日(水)までに電話又は右の二次元コードからお申込みください。

【申込・問い合わせ先】 役場 保健福祉課 包括支援係 ☎33-1120



広報たかぎ お知らせ版

心配ごと相談・行政相談

○日時 5月8日(金)
午前10時～11時
○場所 アスボスタジオ

結婚相談日

○日時 5月16日(土)
午後7時～8時
○場所 福祉センター談話室
※完全予約制
申込締切・5月14日(木)
午後5時まで
申込はお電話
(☎33155520)
またはこちらから



なすなカフエ

●認知症カフェ
認知症の方や介護者の方を対象とした憩いの場

○日時 5月12日(火)
午前10時～正午
○場所 アスボ会議室

●認知症予防カフェ

認知症予防に関心のある方、どなたでも参加いただけます

○日時 5月26日(火)
午前10時～正午
○場所 アスボ会議室

【問い合わせ先】 社会福祉協議会 ☎33-5520
※行政相談のみ…役場 総務課 総務係 ☎33-5120

椋鳩十記念館・記念図書館 記念図書館ギャラリー展

椋鳩十記念館・記念図書館のホールで開催します。



「ギャラリー展の予定」

◎セラピーサロン

たんたんギャラリー
4月11日(土)～4月21日(火)

◎菅沼昭彦 雪山風景展

4月25日(土)～5月12日(火)

◎シニア大学38期生作品展

5月16日(土)～5月26日(火)

○問い合わせ先

椋鳩十記念館・記念図書館
☎3314569

「椋鳩十記念館のGW中の開館について」

5月3日(日)記念館のみ特別開館(午前10時～午後5時)
5月4日(月)～5月6日(水)全館休館

飯田ケーブルテレビ 社名変更のお知らせ

喬木村次世代ネットワーク(ケーブルテレビ)の料金徴収業務を委託している株式会社飯田ケーブルテレビでは、令和8年5月1日付で社名を「株式会社c v n(シーブイエヌ)」に変更します。

○問い合わせ先

県庁総務部 税務課
☎026-23517051
南信県税事務所飯田事務所
☎5310405



納付方法

します。
○納税通知書発送日
4月30日(木)

○納期限 6月1日(月)
○納付方法
スマートフォン決済アプリ、クレジットカード、ペイジー、金融機関、コンビニ、県税事務所の窓口

※詳細は二次元コードからご確認ください。

なお、加入者の皆様のご自宅に届く請求書や、電話対応時の社名などは変更となりませんが、サービス内容や契約条件に変更はありません。
ご不明な点等ありましたら、お問い合わせください。

○問い合わせ先

飯田ケーブルテレビ
☎0800-800-2794
(通話無料)
役場 総務課 情報統計係
☎3313666

自動車税の納付について

令和8年度の自動車税の納期限は6月1日(月)です。
納期限までの納付をお願い

自転車の交通違反に 青切符が適用されます

自転車の交通違反に交通反則通告制度が適用(対象は16歳以上)されます。青切符の適用後には検挙後の手続きです。自転車の交通ルールは変わりません。

【青切符対象違反例】

- ・信号無視…
- ・一時不停止…
- ・反則金 6000円
- ・ながらスマホ…
- ・反則金 5000円
- ・反則金 12000円

4月の村税等		
納期限	口座振替日	
国保税(第1期)	4月30日 (木)	4月27日 (月) 再振替 5月7日(木)
介護保険料		
後期高齢保険料		
上下水道料		
保育料		
児童クラブ利用料		

口座振替の方は預金の残高確認をお願いします。

5月の健康体操教室

次の各会場で行う予定です。どなたでも気軽にご参加いただけますので、ぜひお越しください。
また、日程が変更となる場合にはくりんネットで情報発信を行いますのでご注意ください。



対象地区	会場	開催日	開催時間
北	北コミュニティ消防センター	20日	午前10時
郭・寺の前	第一公民館	15日、29日	午後1時半
梶牛原 加々須・大島	梶牛原消防センター	18日	午後1時半
町	阿島傘伝承館	13日、27日	午後1時半
南	南農事集会所	13日、27日	午前10時
馬場平・両平 伊久間	みんなの広場アスポ	11日、25日	午後1時半
上平	上平集落センター	8日、22日	午後1時半
田上川	田上川消防センター	18日	午前10時
富田・大和知 氏乗	富田陶芸館	11日、25日	午前10時

※上記は現時点での予定であり、今後の状況によっては休止となる可能性があります。

問い合わせ先 役場 保健福祉課包括支援係 ☎33-1120

【赤切符の対象違反例】

- ・酒気帯び運転
- ・罰則3年以下の拘禁刑または50万円以下の罰金

自転車も車両です。交通ルールを守って、安全にご利用しましょう！

○問い合わせ先

県庁県民文化部
くらし安全・消費生活課
交通安全対策係
☎026-235-7174



自転車ルールブック
(長野県警察作成)

郵便物等の配達・集荷をする郵便局変更のお知らせ

現在、喬木郵便局が郵便物等の配達・集荷業務を行っていますが、5月18日(月)以降は、飯田郵便局が行います。

喬木郵便局の窓口サービス業務(切手類等の販売、郵便物等の引受、金融商品のご提供)につきましては、これまでどおり営業します。

○変更日

5月18日(月)

○変更となる地域

喬木村全域

○サービス内容の変更等

- ①郵便物やゆうパック等の送達日数、配達日、配達回数の変更はありません。
- ②ご不在により持ち戻った郵便物やゆうパックは、飯田郵便局で保管します。

喬木郵便局でお受取や再配達をご希望の場合は飯田郵便局へご連絡ください。

※飯田郵便局でのお渡し時間
午前7時～午後7時
(土日祝：午前7時～午後6時)

- ③郵便ポストに出された郵便物の取集、ゆうパックの集荷は飯田郵便局で行います。
- ④郵便区内特別郵便物の対象となる郵便物が飯田郵便局の配達地域(喬木村含む)あてに拡大されます。

○問い合わせ先

飯田郵便局

配達局の変更・郵便サービスに関すること

☎0570-943-545
集荷の依頼に関すること
☎0800-0800-111

令和8年度

河川愛護モニター募集

○応募資格

- ①20歳以上であり、心身とも健康、河川に接する機会が多く、河川愛護に関心をお

持ちの方

- ②応募区間の近隣にお住まいの方

○任期

7月1日(水)～
令和9年6月30日(水)

○活動内容

- ①日常生活の範囲内で気が付いた河川の情報の報告(月1回報告書を提出)
- ②地域住民への河川愛護思想の普及啓発

○募集区間

- ・天竜川 阿島橋付近から万年橋付近まで
- ・天竜川 姑射橋付近から阿島橋付近まで

※その他の募集区間については、直接お問い合わせください。

○応募方法

住所、氏名、電話番号、年齢、職業、希望区間、日常的な利用区間、応募理由を記載の上、郵送またはメールで申込

○応募期間

5月8日(金)(必着)

○応募・問い合わせ先

〒399-1411
駒ヶ根市上穂南7-10
国土交通省
天竜川上流河川事務所
管理課 愛護モニター担当
☎81-6414
Mail: cbr-teniyokanri@mlt.go.jp

令和8年度 村税等納期一覧

- ・納付額は、各税目の第1期(国民健康保険税は第1期と第4期)にお送りする納税通知書をご確認ください。
- ・新たに口座振替をご希望の場合は、役場窓口でお手続きください。
- ・定期振替日に引き落としができなかった場合は、翌月7日(休日の場合は翌営業日)に再振替を行います。
- ・村税等を納付いただけない場合は、督促状や催告書の送付により、督促手数料及び延滞金をあわせて納付となります。
- ・督促や催告に応じていただけない場合には、預金や給与と差押等の滞納処分を行います。

納付月	県村民税	固定資産税	軽自動車税	毎月納付	納期限	口座振替日	再振替日
4月				<ul style="list-style-type: none"> ・国民健康保険税 ・介護保険料 ・後期高齢者医療保険料 ・上下水道使用料 ・保育料 ・児童クラブ利用料 	4月30日(木)	4月27日(月)	5月7日(木)
5月		1期	全期		6月1日(月)	5月25日(月)	6月8日(月)
6月	1期				6月30日(火)	6月25日(木)	7月7日(火)
7月		2期			7月31日(金)	7月27日(月)	8月7日(金)
8月	2期				8月31日(月)	8月25日(火)	9月7日(月)
9月					9月30日(水)	9月25日(金)	10月7日(水)
10月	3期				11月2日(月)	10月26日(月)	11月9日(月)
11月					11月30日(月)	11月25日(水)	12月7日(月)
12月		3期			12月25日(金)	12月25日(金)	1月7日(木)
1月	4期				2月1日(月)	1月25日(月)	2月8日(月)
2月		4期			3月1日(月)	2月25日(木)	3月8日(月)
3月					3月31日(水)	3月25日(木)	4月7日(水)



感動よ、つなげ。

▲ 美し郷デザイン室
新体制でスタート!

3月28日(土)、Co-creative
onspace PERCHのオー
プニングイベントにて、喬木みらい
プロジェクト美し郷デザイン室新体
制キックオフを実施しました。

今年度から、「ブランドをつくる
フェーズ」から「広げていくフェー
ズ」へと移行していく喬木みらいプロ
ジェクト。

これからは、次の3つを軸に、喬木
ブランドを村内外へと広げていきます。

- ①「感動よ、〇〇つなげ。」活動
- ②プロモーション活動
- ③ブランド浸透活動

今回のキックオフは、①の活動の
キックオフを兼ねており、新旧メン
バーが初めて顔を合わせたり、ワー
クショップを実施したりもしま
した。



ワークショップでは、メンバーそ
れぞれの村に対しての想いと参加背
景を結びつけ語り合いました。

後半には学生チームと大人チーム
に分かれ、「感動よ、〇〇つなげ。」
活動の第一歩として、「自分がつな
げていきたい感動」について、自分
ごとにして考えていきました。

■ ブランド浸透に向けて

今後、喬木ブランド「感動よ、つな
げ。」に基づき、さまざまな住民主
体の活動を創出し、村内外へのブラ
ンド浸透を目指していきます。

ただ、その広がり方に決まった形は
ありません。関わり方は人それぞれで
あり、その一つ一つの関わりが、プロ
ジェクトの一部となっていきます。

皆さんは、どんな感動をどのよう
につなげていきたいですか？

ぜひ、それぞれの関わり方で喬木
村を盛り上げていきましょう!

喬木みらいプロジェクト
事務局新メンバー着任!



藤田 雄輝
(ふじた ゆうき)

4月から地域おこし協力隊(株)
Founding Base)として着
任しました、藤田雄輝です。北海道
札幌市より、やってまいりました。
主に4月にオープンした共創施設「
PERCH」の運営を中心に活動し
ます。

この施設を通じて、村内の皆さま
の新たなつながりや学び、「やって
みたい」という挑戦を後押しできる
ような場を作り、村を一層盛り上げ
ていきます。

趣味はマジックと旅行で、最近
はポップコーン作りにも励んでいま
す。ふだんはPERCHにおります
ので、施設の使い方や、気軽な雑談、
相談など、いつでもお声がけくださ
い。皆様とお会いできるのを楽しみ
にしております!



喬木ブランドを一緒に育てよう!



喬木村公式プロモーションサイト
喬木みらいプロジェクトへの関わり方/ブランドシン
ボル誕生の経緯/共創施設の情報を公開しています。



喬木みらいプロジェクト
公式LINE



喬木みらいプロジェクト
公式Instagram

喬木みらいプロジェクトには「知る」「参加する」「主催する」「運営する」など、皆様の関心に応じて、多様な関わり方で参加することができます。ぜひ皆様なりの関わり方で一緒に喬木ブランドを育てていきたいと思いますか?

令和8年度に拡充された農業関係村補助金のお知らせ

令和8年4月から2件の補助金が拡充されました。
補助金を申請される方は事前に役場農政係(☎33-5126)へご相談ください。



農業用施設 設置費用補助金

パイプハウスの新設及び増設
に係る経費を補助します

【補助率】

設置経費又は設置補助残の**20%以内**
認定農業者(新規含む)の場合は30%以内

【上限】

300,000円

- ・認定農業者(新規含む)の場合は500,000円
- ・中山間地域等の場合は1,000,000円

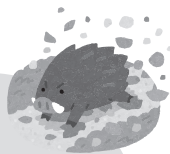

有害鳥獣防護柵 設置補助金

有害鳥獣の農地への侵入
防止柵設置に要する経費を
補助します

【補助率】

資材費の**50%以内**
(3戸以上の共同設置は**60%以内**)

【上限】

150,000円

(3戸以上の場合は**戸数×150,000円**)



その他の補助金について

赤石紅にんにく生産者組合 南信州農業振興協議会会長賞受賞

赤石紅にんにく生産者組合が、地域農業への貢献を認められ南信州農業振興協議会が主催する優秀農業者等表彰式典において表彰されました。伝統野菜を次世代に引き継ぐ取り組みが評価され受賞となりました。誠にありがとうございます。



表彰を受ける木下会長



喬木産ソルガム普及事業 ソルガム 栽培講習会 開催

昨年度、農業委員会では遊休農地対策として、阿島の城原地区で、タカキビやコーリヤンとも呼ばれている穀物「ソルガム」の栽培に試験的に取り組みました。

今年度は、全村で多くの方にソルガム栽培を行っていただくため「たかぎソルガム会(仮)」を立ち上げます。ソルガムの加工を業者を通じて行うためにソルガム種子、栽培方法を統一させる必要があります。そこで、ソルガム栽培を希望される方を対象に栽培講習会を開催しますので、栽培、加工を希望される方のご参加をお待ちしております。

日時 5月20日(水) 午後1時30分

場所 防災センター 2階会議室

※ソルガムの種子を会場で販売します。



令和8年4月から開始

産前産後家事育児支援のお知らせ RS母子免疫ワクチン予防接種のお知らせ

産前産後家事育児支援について

妊娠・出産・育児により身体的、精神的負担が生じ家事や育児が困難になった場合に、村の指定する事業者がご自宅に訪問し家事や育児のサポートを行い、その料金の一部を村が補助します。

対象者：喬木村に住所がある、村で母子手帳を発行された妊婦の方
及び生後12か月未満のお子さんを子育て中の方

助成額：お子さん1人につき、10,000円（1,000円分×10枚）

利用期間：妊娠中から生まれたお子さんが1歳になるまで

利用事業所：スマイルキッズレインボー、ベビーシッターのんちゃん、
マミーズケア笑顔のたね、より楽しい子育てライフhahaha（産後ドゥーラ）
※各事業所の支援内容の詳細は、村ホームページを確認ください。

支援内容：○家事に関する支援（食事の準備・片付け、掃除、洗濯など）
○育児に関する支援（授乳・おむつ交換・沐浴の補助など）

利用方法：①利用される方が、村指定の事業所の中から選択し予約
②事前の打合せ等の後、ご自宅でサポート利用
③利用料支払い（事業所やサービス内容で料金は異なります）
※1回の利用枚数に制限はありません。

助成券発行：○これから妊娠届を提出の方 → 母子手帳発行時に助成券をお渡しします。
○すでに母子手帳をお持ちの方 → 4月以降に助成券を郵送します。
○生後12か月のお子さんを子育て中の方で利用希望の方は、下記問い合わせ先
までご連絡ください。



利用事業所について

RS母子免疫ワクチンの予防接種について

RSウイルス感染症は、1歳未満の乳児の重い呼吸器感染症の主な原因で、新生児や乳児が感染すると肺炎や気管支炎などが発症します。妊娠中にワクチンを接種することで、母体で作られた抗体が胎児に移行し、RSウイルスを原因とする疾患を予防することができます。

【接種対象者】 妊娠28週0日から妊娠36週6日の方

【回数・料金】 1回 無料

【接種の方法】 対象となる方には、予診票をお送りします。
ご自身で産婦人科医療機関等を予約ください。

【受診時の持ち物】 予診票、母子健康手帳、本人確認書類（マイナンバーカード等）

※里帰り出産等で県外での接種の予定がある方は下記問い合わせ先までご連絡ください。

【問い合わせ先】 役場 保健福祉課 健康保険係 ☎33-5125

成人歯科健康診査について

健康診査で歯周病をチェック！ 自己負担1,000円で受診できます。

虫歯や歯周病が進行すると、口内だけでなく体にも影響する可能性があることを知っていますか？
歯周病が進行すると、細胞に異常を起こし「がん」を引き起こす原因となったり、動脈硬化(血管が硬くなり、血液が流れにくくなる)が進み心臓に負担がかかる場合があります。動脈硬化の原因となる糖尿病は歯周病治療で劇的に改善します。

実は口内の健康が、色々な病気に深〜く関係しているんですよ。
皆さん！毎日の歯みがき、定期健診で清潔な口内を保ちましょう！

対象者：喬木村に住所があり、令和8年度中に
20歳、30歳、40歳、50歳、60歳及び70歳になられる方

医療機関：飯田歯科医師会所属の歯科医院

内容：歯や歯肉の状態、口腔衛生状態をチェック

料金：自己負担1,000円(健診費用：3,300円のうち2,300円補助)

※問診票・診査票が必要です ★お申込みは役場 健康保険係まで



【問い合わせ先】 役場 保健福祉課 健康保険係 ☎33-5125



たかぎゼロカーボン通信

ひと月おきに地球温暖化防止に関する情報をお届けします！

建設環境課
環境林務係
☎33-5127

テーマ 喬木村ゼロカーボン推進補助金のご紹介

太陽光発電設備

補助率：4万円/kW
上 限：30万円

蓄電池

補助率：費用の1/3
上 限：30万円

太陽熱温水器

補助率：費用の1/3
上 限：15万円

EV・PHEV

補助率：1万円/kW
上 限：20万円

補助対象

村内の建物等に設備又は電気自動車を購入・借用した個人・事業者

補助条件

- ・令和7年度以降(※)に設置・購入契約を結んでいること
 - ・申請者に村税の滞納がないこと
 - ・設備の設置にあたり建築基準法その他関係法令の規定に違反していないこと
- ※太陽光発電設備・蓄電池・太陽熱温水器は、令和7年3月31日以前に設置契約を結んだものも対象となりますが、その場合の補助金額は従前の補助制度により算定されます。
※EV・PHEVについては、令和6年度以前に購入したものは補助対象になりません。
※上記以外にも補助条件がありますのでご注意ください



詳細はこちら

地域おこし協力隊だより *Vol.142*

京都の和傘老舗とミュージアムの視察へ

熊谷 桂子

皆さんこんにちは、協力隊の熊谷です。今回は3月の活動の一つを紹介します。

去る16・17日、喬木村が誇る伝統的工芸品「阿島傘」の更なる振興のため、1690年創業の京都和傘辻倉と新しい伝統の技術を駆使している日吉屋、京都の工芸品が集まる京都産業ミュージアムに行きました。

京都和傘辻倉で目にしたのは、何百年と守り抜かれた職人技と、時代に合わせ進化し続ける柔軟な姿勢でした。受け継がれてきた和傘の技術と、文化を守り続けることの大切さと難しさを知りました。

日吉屋では、「伝統は継続なり」を掲げ、和傘の技術を照明器具に応用するなど、新しい伝統の在り方を学びました。現代に適応し、新たに挑戦し続ける思いを深く理解することができました。

産業ミュージアムでは、京都の職人技が集結し、作品の展示と販売も行われています。この場所に佇んでいるだけで、京都の魅力とこだわりを知ることができます。こだわりの一つに職人の実演販売があります。職人技を直接目の当たりにすると、その作品の中へ引き込まれそうになりました。

京都の職人の世界に触れ、阿島傘の歴史的価値を再認識しました。この経験をワークショップや展示会に反映させ、阿島傘の魅力を発信していこうと思います。

そして5月16日(土)から6月28日(日)まで、阿智村の「はき木館」にて、阿島傘の展示とミニ傘・ミニランプシェードのワークショップを開催します。喬木村の皆さんも、ぜひ足を運んでいただき、職人の手で紡がれた物語や阿島傘のぬくもりを体験してください。



日吉屋さん



阿島傘展



辻倉さん

傘づくりの奥深さを学ぶ

今村 心春

喬木村地域おこし協力隊の今村です。

昨年度はイベントなどで大変お世話になりました！

3月中は、京都視察へ行ったり、菅沼商店さんで傘づくりを教えてもらったりしました。京都では、老舗の傘屋が二つあり、材料などの製作工程から販売形態や体験など非常に勉強になりました。伝統工芸品を扱う新しくできた伝統産業ミュージアムもあり、これからの阿島傘の発展に役立つお話をいろいろ聞くことができました。

菅沼商店さんでは、昔は10年以上修行しないとやらせてもらえなかったと言われるほど難しい工程である、「天井張り」を教えていただいております。長方形の紙を丸くしていくので、大変ではありますが、なんとか完成すると達成感があります。

今年度も頑張りますので、よろしくお祈りします！





2月3日(火) 豆まき



当日は、豆まきに21組の親子が参加してくれました。豆まきは子育てひろばでも特に人気のイベントの1つです。

豆まきの前には、お母さんたちに、お子さんの心の中に住む退治したい鬼についてインタビュー。その後、『鬼のパンツ』を元気に踊り、豆に見立てたボールで鬼退治の練習をしていると…赤鬼・青鬼が登場！鬼に抱っこされ大泣きする子、お母さんの後ろに隠れる子、驚いて固まってしまう子…となかなかすぐには立ち向かえませんでした。最後には力を合わせて学遊館から鬼を追い払うことができました。心の中の退治したい鬼も追い払うことができたかな？今年1年みんなが病気やケガもなく元気に過ごせますように！！



3月11日(水) 2・3月お誕生日会&下沢先生絵本の会

今回は6人のお友達のお誕生日を祝いました。その後、下沢洋子先生の絵本の会を親子で一緒に楽しみました。わらべうたや、お誕生日にちなんだ絵本などもご紹介いただいたほか、オルゴールで素敵なバースデーソングを流してくださいました。

親子ともに絵本を楽しんだ後は、みんなでお昼の時間。『食を考える会』の皆さんと、栄養士さんにご協力いただき、白菜ミルクスープ、豆腐チキンナゲット、喬木村のいちごをおいしく頂きました。おいしいご飯を囲み、みんなの笑顔があふれる心温まるひとときとなりました。



3月16日(月) お別れ会&終わりの会

福祉センター2階でお別れ会&終わりの会を行いました。4月に年少になるお友達は8名。前に立ち、1人ずつ自己紹介をした後、子育てひろばからは身長計をプレゼントしました。緊張ぎみなお友達もいましたが、一生懸命お話をすることができました。4月からも元気に楽しく保育園に通えることを願っています。その後、子育てひろばの1年間の行事をスライドショーで振り返りました。2年前から子育てひろばに遊びに来ているお友達もいるので、成長した姿にお父さんお母さんも感慨深い様子でした。

最後に、なむなむさんの人形劇をみんなで鑑賞しました。3びきのこぶたの演目にジーっと夢中で見入るお友達でした。

令和7年度も子育てひろばにご理解・ご協力をいただきありがとうございました。



NEW



遊びのひろば(母の日プレゼント作り)



令和8年度は遊びのひろばの初めての試みで、母の日プレゼント作りを行います。あっという間に過ぎてしまうかけがえのない小さい時期。そんな「今」のかわいさを形に残してみませんか？お子さんと一緒に作ったプレゼントは一生の宝物になります。開館時間中に作れますので、ぜひお越しください♡



保育園だより

No.199



たかぎ保育園



【お弁当の日】 3月6日

お散歩に出かけたり、外でお弁当を食べたりしました。遠足気分で作るお弁当は特別おいしく、うれしそうに笑顔いっぱい食べていました。



【卒園式】 3月25日

地域の方や保護者の方、年中児が見守る中、年長児33名が無事に卒園することができました。まっすぐな瞳で、卒園証書を受け取る姿はとて頼もしく、心を合わせた歌声が会場いっぱいに響いていました。



【年長さんと遊んだよ】 2月24日～3月4日

3月は一緒にわらべうたをしたり、とろりんこ公園に散歩に行ったり…と年長児と一緒にいろいろ楽しいことをしました。普段から関わりも多いので、自然と遊びも広がっていました。



【入園式】 4月3日

元気いっぱい新入園児が入場し、入園式を行いました。式の最後には、村長さんたちから通園かばんを受け取り、うれしそうにお家の方に見せていました。

南保育園



【お別れ会・お返しの日】

3月4・19日

年長さんのために何ができるか、何が喜ぶかを考え、年中・年少・ももさんと計画しました。年長さんはお別れ会をとて喜んでくれて早速お返しの日をしてくれました。



【城山公園遠足】 3月6日

城山公園が大好きな子どもたちは久しぶりの城山公園に大喜び！！長い距離もしっかり歩きました。



【卒園式】 3月25日

何度も真剣に練習して、その真剣さが年中さんにも伝わっていきました。当日はたくさんのお客様の中、堂々と歩いたり、話を聞いたりする姿に感動しました。



【入園式】 4月3日

新しく年少つくし組になる4人のお友達の入園式でした。新しい通園かばんをもらってウキウキ・ドキドキの毎日が始まります。

学校だより

No.308

第一小

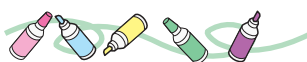

3学期の活動から

児童総会 (2月10日)

令和7年度児童会の締めくくりとなる児童総会を開きました。令和7年度の活動報告の承認と新年度新役員の紹介をしました。今後は、5年生が活動を引き継いでいきます。学校の顔として活躍した6年生の皆さん、今までお疲れさまでした。



2月参観日 (2月19日)

2月19日には授業参観を開催しました。1年間のまとめの時期ということもあり、多くの学級で学習発表会を行いました。学習の成果を堂々と発表するなど、成長した子どもたちの姿が見られ、保護者の皆様からも好評でした。



6年生を送る会 (3月12日)

児童会を引き継いだ5年生が「6年生を送る会」を開きました。各学年から6年生への感謝の思いがこもった素敵な発表が行われ、6年生もうれしそうに見ていました。6年生からもお返しプレゼントがあり、心温まる会となりました。



卒業証書授与式 (3月17日)

温かな陽気に、桜のつぼみも赤くなり始めたよき日に卒業証書授与式を開催し、48名の卒業生が立派に巣立っていきました。

小学校でつけた力を発揮し、中学校でも力一杯活躍することを祈っています。



いちごチャンネルGW番組表

5月2日(土)から5月8日(金)までのいちごチャンネルは、保育園の卒園式・入園式、小中学校の卒業式・入学式と、1月から4月までの週刊たかぎニュース・を再放送します。ご家族皆様でお楽しみください。

ダビングも有料で受付けておりますので、右記の二次元コードよりお申込みください。



【問い合わせ先】
総務課
情報統計係
☎33-3666

5月2日(土)～5月4日(月)		5月5日(火)～5月8日(金)	
6:00	喬木村「信州ワーキングホリデー」 書き初め大会	6:00	禍誤除けの滝 探訪レポート2026 バスの乗り方講座
7:00	第一小学校卒業式	7:00	第一小学校入学式
8:00	第二小学校卒業式	8:00	第二小学校入学式
9:00	中学校卒業式	9:00	中学校入学式
10:00	▲村歌体操(下半身) 南保育園 どんど焼き 仲田耕治さん 彫刻・受賞の紹介	10:00	▲村歌体操(下半身) 南保育園 まめだかなさんお礼の会 喬木村フォトコンテスト 表彰式
11:00	喬木村消防団 出初式	11:00	桜便り
12:00	たかぎ保育園卒園式 ぼくの夢・わたしの夢	12:00	たかぎ保育園入園式
13:00	南保育園卒園式 ぼくの夢・わたしの夢	13:00	南保育園入園式
14:00	村の窓口「令和8年度当初予算について」	14:00	介護保険・要支援認定者 相談体制について
15:00	▲村歌体操(上半身) 村内 春祭り特集	15:00	▲村歌体操(上半身) 喬木みらいプロジェクト 活動報告
16:00	第一小学校入学式	16:00	第一小学校卒業式
17:00	第二小学校入学式	17:00	第二小学校卒業式
18:00	中学校入学式	18:00	中学校卒業式
19:00	★ベリー&ゴーミュージックビデオ たかぎ保育園入園式	19:00	★ベリー&ゴーミュージックビデオ たかぎ保育園卒園式 ぼくの夢・わたしの夢
20:00	▲村歌体操(ストレッチ) 南保育園入園式	20:00	▲村歌体操(ストレッチ) 南保育園卒園式 ぼくの夢・わたしの夢
21:00	喬木村長選・村議会議員補欠選挙 たかぎ保育園 節分・豆まき	21:00	男女共同参画 出前講座 PAN&COFFEE FESむぎかけ2026
22:00	市瀬前村長 退任式 佐藤新村長 初登庁・就任式	22:00	喬木みらいプロジェクト 村の「ブランドシンボル」決定
23:00	喬木村総合表彰式 公民館 ふるさとづくりフォーラム	23:00	中原共創施設 お披露目

村内等企業求人情報(フルタイム)

令和8年4月1日現在

求人者名	職種	紹介期限
(株)アイテク	ITエンジニア	5月31日
(株)アジマ自動車学校	【正社員】 教習指導員	5月31日
	【正社員】 教習指導員候補	5月31日
飯田精機(株)	【未経験者】 機械加工(マシニングセンター)	5月31日
	【経験者】 機械加工(マシニングセンター、NC旋盤)	5月31日
(株)コバックス	製袋機、加工機他機械のオペレーター	5月31日
小林製袋産業(株)	営業職(ルート営業)	5月31日
喬木村役場	【会計年度任用職員】 保育士(フルタイム)	5月31日
(有)竜西トラック	大型運転手(7t車)	5月31日
伊藤製菓(有)	菓子製品の包装・検品作業、出荷包装、出荷・集配、 管理部門スタッフ(業務改善・ITサポート担当)	4月30日
(株)小梅	自動車教習所内の食堂でのキッチン業務	4月30日
大平建設(株)	土木施工管理	4月30日
(有)協立電気商会	電気工事士見習	4月30日
野島建設(株)	現場技術者、現場技能者	4月30日
社会福祉法人 喬木村社会福祉協議会	【正社員】 労務・会計事務職員、介護支援専門員(ケアマネジャー)	4月30日

※ハローワークインターネットサービスに掲載されている情報の再掲です。
勤務条件等詳細はハローワークにお問い合わせください。

【問い合わせ先】 ハローワーク(飯田公共職業安定所) ☎24-8609
役場 産業振興課 商工観光係 ☎33-5126



喬木村公式LINE友だち募集中!!

欲しい情報が自分で選べる!!

欲しい情報の分野を登録することであなたに必要な情報だけをお届けします



登録方法

右記の二次元コード または ID検索から「@takagimura」で検索

【5月のイベントカレンダー】

3日(日) 椋鳩十記念館特別開館(図書館は休館)

11日(月) 年長親子交通安全教室(たかぎ保育園)

交通安全教室(南保育園)

★下沢先生絵本の会(学遊館)

12日(火) おひさまクラブ(たかぎ保育園)

13日(水) おはなしのへや(図書館)

14日(木) ◎お誕生日会(いちご狩り)(学遊館)

15日(金) 狂犬病予防注射

17日(日) 水防訓練(消防団)

18日(月) 引き渡し訓練(各保育園・小中3校)

文書配布(PM)

20日(水) おひさまクラブ(南保育園)

22日(金) ベビービクス(学遊館)

24日(日) 春のスポーツ交流会(公民館)

25日(月) ★足つぼマッサージ(学遊館)

★発達支援相談日(学遊館)

27日(水) 絵本の会(図書館)

29日(金) ★リユースデー(学遊館)

◎…要申込 ★…開放教室(どなたでも参加可)

※予定が変更になる場合があります。最新の情報は、くりんネットやいちごチャンネルなどでご確認ください。

編集：総務課 / 発行：喬木村役場 TEL 0265-33-2001 FAX 0265-33-4511

ホームページアドレス <https://www.vill.takagi.lg.jp/> メールアドレス kouhou@vill.takagi.lg.jp

印刷：龍共印刷株式会社(飯田市上郷黒田121)



ご卒業・ご卒園 おめでとうございます



◆第一小学校 3月17日(火) 卒業生48名



◆第二小学校 3月17日(火) 卒業生6名



◆中学校 3月18日(水) 卒業生62名



新たな旅立ちとなった皆さんの更なるご活躍をお祈り申し上げます



◆たかぎ保育園 3月25日(水) 卒園児33名



◆南保育園 3月25日(水) 卒園児7名