

情報誌

6

2026

たかぎ

喬木村フォトコンテスト2026 作品募集中!

表紙：喬木村フォトコンテスト2025入賞作品 「ファイナル！ミュージック花火に乗って」

Contents

■ 広報たかぎ

新たな防災気象情報の運用開始	2
各地区役員・学校運営協議会委員	3
村政懇談会の開催	4
商工業者物価高騰対策支援給付金申請	5
空き家解体補助の範囲拡大	6
お知らせ版	7~9
■ 健康アップPPK	10

■ 農業委員会通信	11
■ 喬木みらいプロジェクトだより	12
■ 地域おこし協力隊だより	13
■ 棕鳩十記念館・図書館だより	14
■ 保育園だより	15
■ 学校だより 第二小	16
■ 6月のイベント情報	17
■ PHOTO GALLERY	18

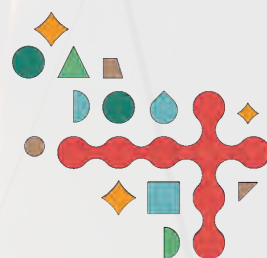

感動よ、つなげ。



村の人口 5,721人(-15)
男 2,819人(-5)
女 2,902人(-10)
世帯数 2,142戸(-1)
(令和8年5月1日現在)

新たな防災気象情報の運用が開始されます

新たな防災気象情報の運用が5月29日(金)から開始されます。新情報では、情報名称に警戒レベルの数字をつけて発表されます。これにより住民のみなさんがとるべき避難行動と対応が分かりやすくなります。これから豪雨等により災害が発生しやすい時期を迎えます。新しい気象情報の内容をご確認ください。

	河川氾濫 1級河川などの 大河川の氾濫	大雨 低地の浸水や 大河川以外の氾濫	土砂災害 急傾斜地のがけ崩れや 土石流	高潮 海水面の上昇や 波の打上げによる浸水	(警戒レベルごとの) 住民のみなさんが とるべき行動
警戒レベル 5相当	レベル5 氾濫特別警報	レベル5 大雨特別警報	レベル5 土砂災害特別警報	レベル5 高潮特別警報	命の危険 直ちに安全確保!
----- <警戒レベル4までに危険な場所からかならず避難!> -----					
警戒レベル 4相当	レベル4 氾濫危険警報	レベル4 大雨危険警報	レベル4 土砂災害危険警報	レベル4 高潮危険警報	危険な場所から全員避難
警戒レベル 3相当	レベル3 氾濫警報	レベル3 大雨警報	レベル3 土砂災害警報	レベル3 高潮警報	避難に時間を要する人は早めに 避難、避難の準備など
警戒レベル 2	レベル2 氾濫注意報	レベル2 大雨注意報	レベル2 土砂災害注意報	レベル2 高潮注意報	避難行動を確認 (避難場所や避難ルート、避難 のタイミングなど)
警戒レベル 1	早期注意情報				災害への心構えを高める

■警報・注意報の情報名に「レベル」が付記されます

◎発表される警報・注意報の名称にレベルが付記されます。避難行動と直結するレベルがすぐ分かり、避難判断の目安が明確になります。

【変更例】

(旧)「大雨警報」
→ (新)「レベル3大雨警報」
警戒レベル3(高齢者等避難)に相当

■河川の氾濫の危険度の伝え方が変わります(特別警報の新設など)

◎従来の「洪水警報」「洪水注意報」は廃止されます。今後は河川の区分に応じ、伝え方が変わります。

【変更例】

(旧)「洪水警報」
→【洪水予報河川：天竜川】(新)「レベル3氾濫警報」
→【洪水予報河川以外の河川】(新)「レベル3大雨警報」
◎河川の氾濫に関し「レベル5氾濫特別警報」が新設されます。

■警戒レベル4相当の情報は「危険警報」として発表されます

◎危険な場所から避難が必要な状況であるレベル4相当の情報が「危険警報」として発表されます。

【変更例】

(旧)「土砂災害警戒情報」
→ (新)「レベル4土砂災害危険警報」

■線状降水帯の発生などは「気象防災速報」として発表されます

◎極端な現象は新たに「気象防災速報」として発表されます。

【変更例】

(旧)「顕著な大雨に関する気象情報」
→(新)「気象防災速報(線状降水帯発生)」
(旧)「記録的短時間大雨情報」
→(新)「気象防災速報(記録的短時間大雨)」

※いちごチャンネルデータ放送及び地域情報アプリで表示している防災気象情報は、今後改修予定です。

【問い合わせ先】 役場 総務課 防災係 ☎33-5120

令和8年度 各地区役員の皆さん

(敬称略)

区長会長 仲田久志(阿島区長)

区長会副会長 田中生輝(富田区長)

区	役職	氏名	
阿島	区長	仲田久志	
	副区長	小澤紀夫	
	事務局長	宮澤和明	
	自治会長	北	三石信彦
		寺の前	市瀬朝孝
		帰牛原	大平修一
		郭	松澤修
		町	椎名昭道
南	仲井秀樹		
小川	区長	宮澤和広	
	副区長	芳村龍太郎	
	会計	古川隆之	
	自治会長*	馬場平	芳村龍太郎
		両平	古川隆之
田上川		戸田英範	
上平	古川一之		
伊久間	区長	牧内良久	
	副区長	小原朝雄	
	会計	稗田隆彦	
富田	区長	田中生輝	
	副区長	小池知三	
	会計	福澤尚	
大和知	区長	横前悦郎	
	副区長	多田龍平	
	会計	土屋勝登	
氏乗	区長	元島和昭	
	副区長	多田和則	
	会計	多田博	
大島	区長	内山実佐男	
	副区長	佐々木泰	
加々須	区長	牧内長寿	
	副区長	村山道雄	
	会計	小椋満	

*小川区は、馬場平と田上川が自治会長、両平が地区長、上平が総代会長ですが、便宜上自治会長と表記してあります。

令和8年度 学校運営協議会委員の皆さん

(敬称略)

喬木第一小学校

氏名	役職
木下潤児	棕鳩十記念図書館長
下岡悟子	支援者代表(食育)
城田純子	こども学遊館長
賜美和	支援者代表(読み聞かせ)
玉置夏子	主任児童委員
福島知恵	たかぎ保育園長
吉川慎太郎	PTA会長
宮澤博文	地域コーディネーター

喬木第二小学校

氏名	役職
元島和昭	氏乗区長
唐澤由佳	南保育園長
木下守夫	教育委員 教育長職務代理
小池伊佐子	支援者代表(ふるさと学習)
塩澤真由美	支援者(読み聞かせ)
福澤賢司	富田育成会長
城田美与志	PTA会長
宮澤博文	地域コーディネーター

喬木中学校

氏名	役職
市瀬徹	前公民館長
大平敏一	商工会長
小山豊	総務課防災係長
座光寺秀元	社会福祉協議会長
佐々木剛夫	支援者代表(キャリア教育) 喬木信金支店長
仲田久志	区長会長
林田諭	支援者代表(社会体育指導)
下岡祥平	PTA会長
宮澤博文	地域コーディネーター

村政懇談会を開催します

令和8年度村政懇談会を次の日程で開催します。

村からは村の主要事業等について説明させていただくほか、地区から挙げられたテーマ等について意見交換を行い、今後の村政運営の参考にさせていただきたいと考えています。最寄りの会場にご出席ください。

令和8年度 村政懇談会日程

地区	会場	期日	開始時刻
北	阿島北消防センター	6月8日(月)	19:00
町	町伝承館	6月23日(火)	19:00
梶牛原・郭合同	第一公民館	6月19日(金)	19:00
寺の前	寺の前会所	7月14日(火)	19:00
南	南農事集会所	6月15日(月)	19:00
加々須	加々須区民会館	6月9日(火)	19:00
大島	大島公民館	6月3日(水)	18:30

地区	会場	期日	開始時刻
氏乗	氏乗集落センター	6月10日(水)	19:00
大和知	大和知公民館	7月3日(金)	19:00
富田	南部防災センター	6月25日(木)	19:00
馬場平	馬場平ふれあい伝承館	6月22日(月)	19:00
両平	両平ふれあいセンター	6月24日(水)	19:30
田上川	田上川消防センター	6月29日(月)	19:30
上平	上平集落センター	6月11日(木)	19:30
伊久間	農産物加工センター	7月6日(月)	19:00

【問い合わせ先】 役場 総務課 ☎33-5120

喬木村フォトコンテスト2026 作品募集中!

四季折々の風景など喬木村の魅力が詰まった写真を募集中! 募集部門は「美し郷の魅力 喬木部門」と「Instagram部門」の2つ。たくさんのご応募をお待ちしております。

○募集期間 5月15日(金)~12月11日(金)

○応募方法 ①「美し郷の魅力 喬木部門」

・プリント写真の場合…4ツ切り・4ツ切りワイド

プリント写真と応募用紙を喬木村役場に郵送又は持ち込み

・写真データの場合 …応募フォームからご応募ください

②「Instagram部門」

手順1 喬木村公式アカウント(@takagi_kousiki)をフォロー

手順2 「@takagi_kousiki」をタグ付けし、「#喬木村フォトコン2026」を付けて投稿

○喬木部門入賞 ●最優秀賞 1点 1万円商品券 ●優秀賞 1点 5千円商品券

●特別賞 3点 3千円商品券

○Instagram部門入賞 ●優秀賞 1点 5千円商品券 ●特別賞 5点 3千円商品券

※応募用紙又は留意事項等の詳細は、喬木村公式ホームページからご確認ください。



応募フォーム



TAKAGI_KOUSIKI
喬木村公式
Instagram



村HP

【応募・問い合わせ先】 〒395-1107 喬木村6664番地 役場 総務課 情報統計係 ☎33-3666

経済センサス

活動調査

◆対象

すべての事業所・企業

◆調査基準日

令和8年6月1日

5月中旬~5月末

調査書類が届く

調査員がお伺いして配布
又は国からの直接送付に
よりお手元に届きます

6月1日~6月8日 回答する

【回答方法】

インターネット又は紙の調査票

★インターネット回答は、お手元に書類が届き次第
回答可&後で修正可(6月1日時点の状況をお答
えください)

★紙の調査票は、郵送回収または調査員による回収

経済活動の実態を把握する重要な調査となります。ご理解・ご協力をお願いいたします。

【問い合わせ先】 役場 総務課 情報統計係 ☎33-3666

喬木村商工業者物価高騰対策支援給付金申請受付について

物価高騰の影響を大きく受けている村内事業者に対して、事業継続の支援のため、国の物価高騰対応重点支援地方交付金を活用し、次のとおり喬木村商工業者物価高騰対策支援給付金を支給します。

給付対象事業者は期限までに申請してください。

※「従業員数等」とは、雇用保険法(昭和49年法律第116号)に規定する令和8年3月31日時点の被保険者数に事業主1名分を加えた数

●**支給金額** 従業員数等*1名につき1万円(上限100万円)

●**給付対象者** 下記の項目すべてを満たす村内の法人又は個人事業主

- 令和8年3月31日時点で村内に主たる事業所又は従たる事業所を有する法人又は個人事業主で、今後も事業を継続する意思のある者
- 村税の滞納その他村に対する債務不履行がない者
- 喬木村暴力団排除条例(平成23年条例第11号)第2条第2号に規定する暴力団員又は暴力団員と密接な関係を有するものでない者

●**受付期間** 6月1日(月)～6月30日(火)(厳守)

※提出書類等の申請手続きは村HPをご確認ください。

提出書類は村HPよりダウンロードしてください。



村HP

【問い合わせ先】 役場 産業振興課 商工観光係 ☎33-5126

令和8年度 計量器(はかり)定期検査のお知らせ

農産物や食品のパック詰め、学校等において体重を測定するはかりなど取引・証明に使用する計量器(はかり)は、2年に1回の定期検査を受ける必要があります。

定期検査は下記の日程で実施されますので、計量器(はかり)を持参し、必ず検査を受けてください。

ただし、検査日の1年以内に「定期検査に代わる、計量士による検査(代検査)」を受けている場合は、今回の検査が免除されます。

※検査には手数料(検査代金)が必要となります。

※持ち込む際は、計量器(はかり)に付着した粉、水分、ほこり等を落としてください。

●**日時** 6月10日(水) 午前10時30分～午後2時30分 ※正午から午後1時を除く

●**場所** 喬木村役場駐車場(社会福祉協議会北側)

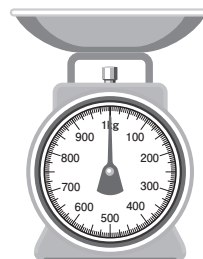

【問い合わせ先】 役場 産業振興課 商工観光係 ☎33-5126
長野県計量検定所 検定・検査課 ☎0263-47-4006

高齢者叙勲「旭日単光章」受章 元村議会議員 原 東彦さん

令和7年度高齢者叙勲において、原 東彦さん(元喬木村議会議員)が「旭日単光章」を受章され、この度、村長から叙勲が伝達されました。

原さんは、昭和32年から平成8年までの39年間、喬木村職員として務められた後、平成9年6月から平成25年6月まで、4期16年の永きにわたって村議会議員を務め、豊富な経験と卓抜なる識見をもって地方自治の発展に貢献されました。

在任中は、議会副議長や社会文教常任委員会委員長を歴任され、地方自治の振興と喬木村の発展に多大な貢献を果たされました。



【問い合わせ先】 役場 総務課 総務係 ☎33-5120

空き家の解体補助の範囲を広げます

令和8年度より空き家の解体補助について、古く危険な空き家(老朽危険空き家)以外にも対象範囲を広げました。対象となる空き家は次のとおりです。解体を希望される方は必ず工事着工前にご相談ください。

【補助内容】

空き家解体にかかる経費の1/2以内(上限25万円)

【対象となる空き家】

※すべてに該当するもの

- 2分の1以上が居住の用に供されていたもの
- 個人が所有するもの
- 所有権以外の権利(土地に係る権利を除く。)が設定されていないもの
- 居住その他の使用がされていない期間が1年以上のもの



【その他】

老朽危険空き家に対する解体補助も継続しています。どちらの補助金に該当する可能性があるか分からない場合は、村ホームページに掲載のフローチャートを活用ください。

村HP ▶ <https://www.vill.takagi.lg.jp/doc/2026050100017/>



フローチャート
はこちらから

無料の耐震診断、最大115万円の補助を活用して 住宅の耐震化を進めましょう！

村では無料の耐震診断と耐震改修費用に対する補助を行っています。いざという時に備え、早めに住宅の耐震化に取り組みましょう。

【補助内容】

耐震診断 …… 無料(村が依頼し診断を実施します)

耐震改修 …… 木造住宅の耐震補強工事費用の4/5以内(上限115万円)

※耐震診断の結果、総合評価が1.0未満であったものに限り。工事を実施する場合は、前年の12月末を目途に村へ工事についてご相談ください。

耐震診断の受付は9月末頃までを予定していますが、申込の状況(予算額に達した場合)によっては早期に募集を終了する場合があります。

【対象となる住宅】

※次のいずれにも該当する一戸建ての住宅(一部併用住宅を含む)

- 昭和56年(1981年)5月31日以前に工事に着手したもの
- 木造在来工法

【その他】

- 現地で建替えを行うために行う除却工事対象になります。詳細については、下記までお問い合わせください。
- 耐震改修については、長野県による上乗せ補助があります。詳細については、長野県ホームページをご確認ください。

倒壊する前に
対策を！

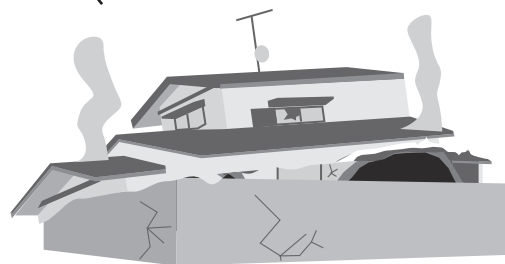

【このページに関する問い合わせ先】 役場 建設環境課 環境林務係 ☎33-5127

広報たかぎ お知らせ版

心配ごと相談・行政相談

○日時 6月5日(金)
午前10時～11時
○場所 アスポスタジオ

結婚相談日

○日時 6月20日(土)
午後2時～5時
○場所 福祉センター談話室
※完全予約制
申込締切・6月18日(木)
午後5時まで
申込はお電話
(☎3315520)
またはこちらから



なすなカフエ

●認知症カフェ
認知症の方や介護者の
方を対象とした憩いの場
○日時 6月9日(火)
午前10時～正午
○場所 アスポ会議室

●認知症予防カフェ

認知症予防に関心のある方、どなたでも参加
いただけます
○日時 6月23日(火)
午前10時～正午
○場所 アスポ会議室

【問い合わせ先】 社会福祉協議会 ☎33-5520
※行政相談のみ…役場 総務課 総務係 ☎33-5120

5月の村税等		
	納期限	口座振替日
固定資産税(第1期)	6月1日 (月)	5月25日 (月) 再振替 6月8日(月)
軽自動車税		
国保税(第2期)		
介護保険料		
後期高齢保険料		
上下水道料		
保育料		
児童クラブ利用料		

口座振替の方は預金の残高確認をお願いします。

6月の健康体操教室

次の各会場で行う予定です。どなたでも気軽にご参加いただけますので、ぜひお越しください。
また、日程が変更となる場合にはくりんネットで情報発信を行いますのでご注意ください。



対象地区	会場	開催日	開催時間
北	北コミュニティ消防センター	3日、17日	午前10時
郭・寺の前	第一公民館	12日	午後1時半
綿牛原 加々須・大島	綿牛原消防センター	1日、15日、26日	午後1時半
町	阿島傘伝承館	10日	午後1時半
南	南農事集会所	10日	午前10時
馬場平・両平 伊久間	みんなの広場アスポ	8日、29日	午後1時半
上平	上平集落センター	5日、19日	午後1時半
田上川	田上川消防センター	1日、15日、26日	午前10時
富田・大和知 氏乗	富田陶芸館	8日、29日	午前10時

※上記は現時点での予定であり、今後の状況によっては休止となる可能性があります。

問い合わせ先 役場 保健福祉課 包括支援係 ☎33-1120

椋鳩十記念館・
記念図書館ギャラリー展

椋鳩十記念館・記念図書館
のホールで開催
します。



「ギャラリー展の予定」

◎シニア大学38期生・44期生
水墨画展

5月16日(土)～5月26日(火)

◎EGAKI&彩芳一人展

5月30日(土)～6月9日(火)

◎湯澤茂好作品展(仮)

6月13日(土)～6月23日(火)

◎問い合わせ先

椋鳩十記念館・記念図書館
☎3314569

喬木村社会体育施設
インターネット
予約開始!

ID申請をすれば、窓口に来なくても、24時間いつでも予約可能になります。

○予約開始日時
7月1日(水) 午前0時～

○申請方法
たかぎスポーツクラブ窓口
でID申請書を受け取り、
必要書類を添えて窓口へ提出。

○注意事項
・今後は、インターネット又は窓口予約のみとなります。
電話予約は、6月30日(火)午後9時30分で受付終了します。

○個人ID又は団体IDどちらか一つを発行します。一人につきIDは一つです。

・ID申請は窓口受付のみで、インターネット又は郵送での申請はできません。

・IDの使い回しや名義貸しはご遠慮ください。

・ID申請から発行まで、1か月程度かかります。

○問い合わせ先
たかぎスポーツクラブ
☎3315570

午前10時～
午後9時30分(平日)

午前8時30分～
午後9時30分(土日祝日)

長野県宿泊税が
6月から始まりま

6月1日から長野県内に宿泊される方を対象に、1人1泊につき200円の宿泊税が課税されます。

宿泊税は観光コンテンツの充実や観光客の受入環境整備などの観光振興に活用させていただきます。

皆様のご理解・ご協力をお願いいたします。

○税額
定額制200円

(令和11年6月以降は
1人1泊300円)

○対象
宿泊料金が1人1泊
6,000円以上の宿泊

※独自に宿泊税を課税する予定の市町村は税額が異なる場合があります。

詳しくは特設サイトをご覧ください。

https://nagano-syukuhakuzei.com/

○問い合わせ先

県庁 観光スポーツ部

山岳高原観光課
☎026-23517247

県庁 総務部 税務課
☎026-23517048



特設サイト

令和8年度 水中体操教室 参加者募集!

参加者の年齢・性別は問いません。

過去に村の水中体操教室に参加された方も参加いただけます。(参加者多数の場合は、初めて参加される方を優先する場合があります。)

水中体操教室卒業後は「ほっ湯アップル喬木コース」にぜひご参加ください。

(詳しくは、ほっ湯アップル ☎56-6767まで)



- 日 時 6月から11月の第1・第3水曜日(全12回予定*) ※変更・中止の場合あり
午前10時～午前10時50分
- 会 場 ほっ湯アップル(飯田市松尾明7513-3)
- 内 容 インストラクターによる運動指導
- 持ち物 入場料600円、水着、帽子、タオル、水中運動用の靴(お持ちの方)、水分補給用の水又はお茶
- 受講料 無料(ただし、別途入場料がかかります)
- 要申込 申込締切 5月29日(金)

【申込・問い合わせ先】 役場 保健福祉課 包括支援係 ☎33-1120

令和8年度 税務職員採用試験 受験者募集のご案内

国税局や税務署において、「税のスペシャリスト」として働く税務職員(国家公務員)を募集します。

○申込方法

URL又は二次元コードからお申込みください。
<https://www.jinji-shiken.go.jp/juken.html>



○受付期間

6月12日(金)午前9時～
6月24日(水)
【受信有効】

○試験日

第1次試験日
令和8年9月6日(日)
第2次試験日
令和8年10月14日(水)～
10月23日(金)までの間の第1次試験合格通知書で指定する日

※受験資格等の詳細は、国税庁又は人事院ホームページにてご確認ください。

労働保険のお知らせ

令和8年度労働保険(労災保険・雇用保険)の年度更新期間は、6月1日(月)から7月10日(金)です。
年度更新のお手続は「電子申請」をぜひご利用ください!

窓口には並ばず、インターネット上で簡単・便利に手続ができます。

【年度更新申告書は、5月末頃に発送予定です】

○問い合わせ先

インターネット申込について
人事院人材局試験課
☎03-65581-1554
上記以外について
関東信越国税局
人事第二課 試験係
☎048-6000-3111



○年度更新の時期は窓口が大変混み合います。自宅やオフィスから待ち時間不要で、いつでも手続可能な電子申請がオススメです!
○保険料を電子納付により納付することが可能です。電子申請と電子納付を利用した場合、すべてインターネット上で手続を完了させることができ便利です!
○労働保険の電子申請に関する詳細は特設サイトへ!

○問い合わせ先

厚生労働省
都道府県労働局
労働基準監督署



年度更新申告書
書き方パンフレット



労働保険電子申請
特設サイト



飯田技術専門学校 公共職業訓練生募集

ハローワークに求職申し込みをしている離職者の方を対象に、次の訓練生を募集します。再就職に有利な資格を取得して、希望職種への早期就職を目指しましょう。

訓練コース	募集期間	訓練期間	受講料
ビジネスDX推進 スキル科	5月28日(木)～ 7月27日(月)	8月18日(火)～ 12月17日(木)	無料 (テキスト代・資格取得代などは 個人負担)
子育て世代のための オフィスワーク 実務科	5月29日(金)～ 7月29日(水)	8月20日(木)～ 11月19日(木)	
産業車両 オペレーター科2	6月19日(金)～ 8月18日(火)	9月3日(木)～ 12月2日(水)	

申込方法などの詳細はホームページでご確認ください。



お問い合わせ先

飯田技術専門学校

☎ 22-11067

第1回 「介護のじい」と相談会

飯田下伊那地域の介護事業所・障がい者事業所に就職を希望する方、介護の仕事に興味

味がある方を対象に、事業所との個別相談会を開催します。

○日時
6月27日(土)
午前10時～正午、
午後1時～午後3時

○場所
エス・バード
A棟2階ホール

○参加費
無料、申込不要

※詳細は南信州広域連合の

お問い合わせ先
南信州広域連合
地域医療福祉連携課
☎ 5316088

第39回 椋鳩十賞 読書感想文コンクール



応募
締切

令和8年9月9日(水)

※当日消印有効

応募規定

◆ 400字詰原稿用紙で以下の通り

※規定の字数を大きく外れる場合は、選考の対象外とします。

- 小学校1・2年生 2枚半 (1000字) 以内
- 小学校3・4年生 3枚 (1200字) 以内
- 小学校5・6年生 3枚 (1200字) 以内
- 中学生 4枚 (1600字) 以内
- 一般 4枚 (1600字) 以内

- 1行目 作品名・出版社名
- 2行目 応募者の郵便番号・住所
- 3行目 学校名・学年・氏名
- 4行目 感想文の題

※氏名にはふりがなをつけてください。

※各項目が1行で収まらない場合は、次の行を使用して記入してください。

- 応募作品は一人一作品です。自作で未発表のものに限ります。
- 応募原稿は、お返しいたしません。
- 入賞、入選された方の応募作品・題名・対象図書名、および応募者氏名・学校名・学年は、主催者の刊行物やWebサイトで公表します。
- 明らかな誤字、脱字は、訂正させていただきます。
- 原稿に記載された個人情報は、結果発表や通知に使用させていただきます。

課題作品

課題作品	課題作品が掲載されている主な本	出版社
小学校1・2年生		
カモのひっこし	「1年生のどうわ①ぶりぶりぼうのおこりんぼう」 「椋鳩十全集8 野獣の島」	理論社 ポプラ社
ほうまんの池のカッパ	「3年生のどうわ②ほうまんの池のかっぱ」 「赤羽末吉のむし図鑑本 ほうまんの池のカッパ」 「椋鳩十全集19 るり寺物語」	理論社 B1出版 ポプラ社
小学校3・4年生		
アルプスのキジ	「椋鳩十の野鳥物語」 「椋鳩十えぶんこ12アルプスのキジ」 「椋鳩十全集10 カモの友情」	理論社 あすなろ書房 ポプラ社
けむり仙人	「3年生のどうわ③ほうまんの池のかっぱ」 「椋鳩十全集19 るり寺物語」	理論社 ポプラ社
小学校5・6年生		
月の輪グマ	「椋鳩十名作選 第2巻 山の太郎グマ」 「椋鳩十のクマ物語」 「椋鳩十の本 第10巻」 「椋鳩十全集1 月の輪グマ」 「100年読み継がれる名作 椋鳩十童話集」	理論社 理論社 理論社 ポプラ社 世界文化社
消えた野犬	「椋鳩十の野犬物語」 「椋鳩十全集5 孤島の野犬」	理論社 ポプラ社
中学生		
やせ牛物語	「椋鳩十全集16 やせ牛物語」 「椋鳩十動物童話集 第15巻 やせ牛物語」	ポプラ社 小峰書店
ヤクザル大王	「ヤクザル大王」 「ヤクザル大王」	八重岳書房 南方新社
一般		
大空いつぱいに	「椋鳩十全集19 るり寺物語」 「大空いつぱいに」	ポプラ社 あすなろ書房

※一般の部は高校生以上が対象です。
※課題作品の本がない場合は椋鳩十記念館までお問い合わせください。

選考審査

委員長 中原秀樹 児童文学作家
副委員長 賜 正俊 信州大学教育学部特任教授
委員 喬木村教育委員会他 20名

表彰

椋鳩十賞 5点 (各部門で1点)
優秀賞 5点 (各部門で1点)
奨励賞 各部門数点

◎応募者全員に参加賞を贈ります。

結果発表

令和8年10月23日(金)

表彰式

令和8年11月29日(日) 第39回椋鳩十夕やけ祭にて表彰

応募先

椋鳩十記念館

〒395-1101 長野県下伊那郡喬木村1459-2
TEL.0265-33-4569 FAX.0265-33-4599

後援 長野県教育委員会・信濃毎日新聞社 主催 喬木村・喬木村教育委員会・椋鳩十記念館

～今年度からマンモグラフィ検診の受診方法が選べるようになりました～

これまで村の集団検診のみで実施していた40歳以上の乳がん検診(マンモグラフィ)が、今年度より、医療機関での個別検診でも受診できるようになりました。

人間ドックとの併用もできますので、ぜひお申し込みください。

◆個別検診(マンモグラフィ検診)について

- 対象者 : 40歳以上で偶数年齢の女性
- 実施期間 : 令和8年7月～12月末
(期間外の受診を希望される場合はご連絡ください)
- 検診場所 : 村指定の医療機関
- 検診費用 : 2,000円



【申込フォーム】



右記二次元コード又は電話でお申し込みができます。
お申し込みいただいた方へは、個別に受診票を発行いたします。

【乳がん検診】…国が特に受診を推奨する年齢：40～69歳

◆集団検診について

- 3月に各家庭に配布した各種検診調査票で『村で受ける』を選択された方には、5月中に案内を郵送いたします。託児を予定しています。託児をご希望の方はご連絡ください。

対象年齢	検診名	検診種類	検診場所	検診日時(受付時間)	検診費用
30～39歳	エコー検査	集団検診	福祉センター	6月11・12日 (午前9時～正午)	1,000円
40歳以上で 偶数年齢の方	マンモグラフィ 検査	集団検診	福祉センター	6月3・11・12・17・18日 (午前9時～午後2時)	1,800円
		NEW! 個別検診	医療機関 (個別検診)	指定医療機関に個別受診 (人間ドックとの併用可)	2,000円

※対象年齢は令和9年3月末時点での年齢です。

【子宮頸がん検診】…国が特に受診を推奨する年齢：20～69歳

- 3月に各家庭に配布した各種検診調査票で『村で受ける』を選択された方には、6月中に案内を郵送いたします。村から送付する検診票をお使いいただき、医療機関を予約して受診ください。

対象年齢	検診名	検診内容	検診日時(受付時間)	検診費用
20～78歳で 偶数年齢の女性	子宮頸がん 検診	細胞診・内診	指定の医療機関で個別受診 (7～12月で都合の良い日)	1,500円

※対象年齢は令和9年3月末時点での年齢です。

お申し込みされていない方も、まだ可能ですので、ご連絡ください。

【問い合わせ先】 役場 保健福祉課 健康保険係 ☎33-5125

5月は農作業安全月間です

春の農作業が本格化する時期となりました。県内では令和8年に既に死亡事故が6件、重傷事故が2件発生しています。

農作業事故は高齢者や、トラクター等農業機械によるものが多く発生しています。農業機械に乗る時は、シートベルト、ヘルメットを着用し、走行中の転倒や転落に注意しましょう。

また、農作業を行う時は、こまめに休憩・水分補給しながら、複数人での作業を心がけましょう。

年齢別死亡事故状況

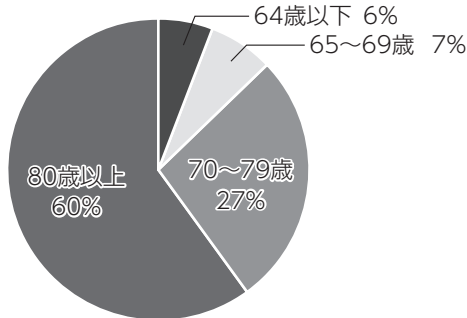

農作業事故死亡者数 (H29~R8.4.15)

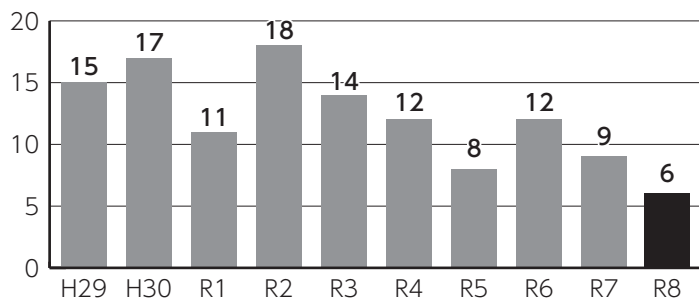

鳥獣害 被害の情報提供をお願いします

【入力フォーム】



村内の農地等で農作物被害があった際に村へ報告をしていただく入力フォームを作成しました。

報告いただいた被害の内容は、農業委員会や猟友会、村で共有させていただき、村の鳥獣害対策に使用させていただきます。

紙でも報告ができるように様式を村で用意しています。フォームでの入力ができない場合は農業委員会へご連絡ください。

また、有害鳥獣による農作物被害の恐れがある方は防護柵の設置をご検討し、農政係へ申請ください。

【補助内容】

設置費用の50% 上限15万円

(3戸以上の場合は設置費用の60% 上限設置者数×15万円を乗じた額)



水田を所有・耕作している皆さん

経営所得安定対策の申請書を送付します

3月に確認票(ピンクの紙)をご提出いただいた方と昨年申請者に、経営所得安定対策の申請書を送付します。(5月中を予定)

以下の補助金を申請する方は**6月19日(金)まで**に役場にご提出ください。

不明な点等ございましたら農政係までお問い合わせください。



- ・水田活用直接支払交付金(転作)
- ・畑作物の直接支払交付金(ゲタ)
- ・畑地化支援事業(事前要望のあった方)
- ・収入減少影響緩和交付金(ナラシ)



感動よ、つなげ。

中高生プロジェクト 始動「君ならどうブランドを広める？」

喬木ブランド「感動よ、つなげ。」の浸透に向け、喬木村出身の中高生によるプロジェクトが始動しています。

本プロジェクトでは、中高生自身が主体となり、ブランドをどのように村内へ広げていくかを考えています。

初回ワークショップでは、高校生が「好き・得意」とブランドの関わりや、「自分たちがつなげていきたいもの」について意見交換を実施。その中で、「誰に想いを届けるか」を話し合い、経験や感覚が近く、想いを伝えやすい存在として、最初の対象を【中学生】に決定しました。

現在は中学生も加わり、より具体的な取り組みを進めています。今後も、中高生自身の言葉や経験



を起点に、喬木ブランドの浸透を目指していきます。

本プロジェクトでは参加メンバーを随時募集しています。興味のある中高生の皆さんは、そのまちは事務局までお気軽にお声掛けください！

見て・手に取って・広がる喬木ブランド

喬木ブランド「感動よ、つなげ。」を、より身近に感じていただくため、グッズ展開によるプロモーション活動を進めています。

これまでに制作したのは、ブランドポスター、役場職員名刺・名札、ミニ阿島傘、記念タオルです。ブランドポスターは村内各所に掲示し、多くの方に喬木ブランドへ触れていただけるよう展開しています。

また、「持つ・使う・飾る」といった日常の中でブランドを感じてもらえるよう工夫しており、ミニ



阿島傘はブランド推進拠点に設置しています。名刺は日々のやり取りの中で想いを伝える役割を担い、記念タオルはブランド推進拠点の竣工式で配布しました。今後も、さまざまな形で喬木ブランドを展開していきます。皆様のちょっとした興味や関心から、一緒にブランドを育てていければと思います。

あなたの活動にも、喬木ブランドを。

喬木ブランド「感動よ、つなげ。」およびブランドシンボルの活用は、村への申請により、個人や団体の活動でも無料で活用いただけます。活用事例はSNSでも発信し、活動のPRにもつなげていきます。ぜひ皆さんの活動にも取り入れ、一緒に喬木ブランドを広げていきましょう！

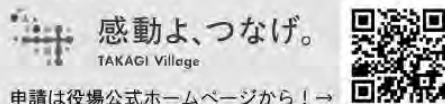

申請は役場公式ホームページから！→

喬木ブランドを一緒に育てよう！



喬木村公式プロモーションサイト
喬木みらいプロジェクトへの関わり方/ブランドシンボル誕生経緯/共創施設情報を公開しています。



喬木みらいプロジェクト
公式LINE



喬木みらいプロジェクト
公式Instagram

喬木みらいプロジェクトには、「知る」「参加する」「主催する」「運営する」など、皆様の関心に応じて、多様な関わり方で参加することができます。ぜひ皆様なりの関わり方で一緒に喬木ブランドを育てていきませんか？

地域おこし協力隊だより *Vol.143*

人が集まる理由をつくる

石松 裕敏

地域おこし協力隊として活動する中で、僕が大切にしていることがあります。それは、地域の中に「人が集まる理由」をつくることです。

地域には、おいしいもの、魅力あるお店、あたたかい人、まだ知られていない資源がたくさんあります。ですが、魅力があるだけで、自然に人が集まるわけではありません。人がどこかへ出かける時には、必ず何かしらの目的があります。

「おいしいものを食べたい」

「家族で少し出かけたい」

「子どもに楽しい時間を過ごさせたい」

「誰かと会いたい」

「いつもと違う時間を過ごしたい」

そうした目的があるから、人はその場所へ足を運びます。

だからこそ、地域の魅力をただ紹介するだけではなく、「行ってみたい」と思える理由に変えていくことが大切だと考えています。

僕はその理由づくりの題材として、食や体験、地域のお店、人との出会いを大切にしています。

食べることは、誰にとっても身近で、家族や友人と一緒に楽しみやすいものです。そこに地域のお店や出店者、会話、にぎわいが加わることで、地域の魅力を体験できる場となります。

直近で開催を予定している「うまいもん土曜夜市」も、その取り組みの一つです。

ただ飲食店が並ぶイベントではなく、村の中に人が集まり、食べて、歩いて、話して、地域の魅力に触れる時間をつくることを目指しています。

村民の皆さんにとって、近くで気軽に楽しめる場所に。

出店者の皆さんにとって、新しいお客さんと出会える場所に。

そして地域にとって、人の流れやにぎわいが生まれるきっかけに。

そんな思いで、土曜夜市をつくっています。

うまいもん土曜夜市 開催予定

村の中に生まれる小さなにぎわいを、ぜひ一緒に楽しんでください！

開催時期：8月末～9月末

会場：喬木村村内

内容：飲食出店、物販、体験、ステージ企画など

※詳細は別途お知らせいたします。



▲昨年の様子



椋鳩十記念館 だより 第164号

椋鳩十記念館・記念図書館 TEL 33-4569 FAX 33-4599

◎ネコ館長就任10周年企画 「なつやすみ みんなのムクニャン展」 作品募集!

ネコ館長ムクニャン就任10周年記念企画として、7月25日(土)より予定しているギャラリー展「なつやすみ みんなのムクニャン展」を開催するにあたり、皆様より作品を募集いたします。写真や手芸、工作、絵など「ムクニャン」をモチーフ(モデル)にしたものなら何でもOKです。

展示できる状態で直接お持ちください。

詳細はチラシをご覧くださいか、お問い合わせください。

ご応募お待ちしております。

締め切り：7月24日(金)まで

ネコ館長ムクニャン就任10周年記念企画
作品大募集
ギャラリー展
「なつやすみ みんなのムクニャン展」
2026.7.25~8.12

ししん 写真
しゅけい 手芸
こうさく 工作
えがき 絵

第1回「ぬりえ」を開催したことで、ぬれたら作品として展示するニャン展

ムクニャンをモチーフ(モデル)にしたものならなんでもOK!

応募資格：こども~大人(どなたでも)
応募点数：いくつでも

しめきり：2026年7月24日(金)まで
*展示できる状態で椋鳩十記念図書館へ直接お持ちください。
*作品返却時に「参加賞」をお渡しします。

【お問い合わせ】椋鳩十記念館・記念図書館 TEL.0265(33)4569

6月9日「椋の日」・「全村読書の日」 寄木村立椋鳩十記念図書館

ぬいぐるみおとまり会 2026

お気に入りのぬいぐるみが、あなたのかわりに、図書館におとまり！おたのしみながら、ぬいぐるみがえらんだ本を借りるよ。

1 なかよしのおはなし会をたのぼうよ
2 おはなし会のおとまり会
3 どなたでも(申込不要)

6月6日(土) 10:30~ 2かいしちょうかくしつ
ぬいぐるみおとまり会
6月7日(日) 15:00~
6月14日(日) 17:00
おむかえ

おとまり会定員：15名程度
参加できる人：おはなし会に参加できる人(小学生まで)
図書館の利用者カードがある人
申し込み切り：5月31日(日) 図書館窓口やチラシ、電話・Faxからどうぞ

寄木村立椋鳩十記念図書館 TEL：0265-33-4569 FAX：0265-33-4599

◎6月9日は「椋の日・全村読書の日」

寄木村では、6月9日を語呂合わせで「椋の日」、併せて「全村読書の日」としています。

図書館では、6月6日(土)に毎回好評のイベント「ぬいぐるみおとまり会2026」を予定しています。「ぬいぐるみおとまり会」には申し込みが必要ですが、同時開催のおはなし会にはどなたでもご参加いただけます。ご参加をお待ちしています。

締め切り：5月31日(日)まで

◎おはなし会にあそびに来てね!

今年度のおはなし会が始まっています。お気軽にご参加ください。



《今後の予定》

- 5月27日(水) 絵本の会
- 6月6日(土) ぬいぐるみおとまり会
- 6月9日(火) 椋の日・全村読書の日
- 6月10日(水) おはなしのへや
- 6月24日(水) 絵本の会
- 7月8日(水) おはなしのへや



保育園だより

No.200



たかぎ保育園



【田んぼづくり】

年長児が、保育園にも本物の田んぼが欲しいと、スコップで土を掘り田んぼを作りました。地域の方も手伝ってくれ、田んぼの土も入り、立派な田んぼができました。



【ヨモギ団子作り 4月17日】

園庭にヨモギが生えていることを発見した年長児が、クッキングをしたい!ということになり、何を作りたいか話し合い、団子作りをしました。「いいにおい」と春を感じながら年下児にもごちそうしておいしく頂きました。



【もみまき 4月24日】

地域の方に教えていただきながら、もみまきをしました。「お米の赤ちゃんから爪が出てる」とじつともみを見つめて大事に大事にまいていました。



【親子遠足 4月23日】

あいにくの雨の天気になってしまいましたが、体育館でゲームをしたり、親子で触れ合って遊んだりして楽しい時間を過ごしました。



【花桃の苗植え 4月28日】

たかぎフラワーパークの方に来ていただき、園に花桃の苗を植えました。年少児が大きくなって卒園する頃花が咲く…と伺い、年少児が一生涯懸命土を運んだり水をやったりして植えていました。



【こいのぼり】

子どもたち手作りのうろこがついた色とりどりのこいのぼりが、以上児と未満児それぞれの園庭に泳ぎ始めました。風に揺られるこいのぼりの下で元気に遊んでいます。

南保育園

【ジャガイモ植え・もみまき 4月16日】

今年もジャガイモ植え、もみまきができました。畑や田んぼに興味のある子どもたちはやる気満々!地域の方にもたくさん褒めてもらいながら楽しく栽培活動ができます。



【親子遠足 4月24日】

過ごしやすい気候の中、高森町丸山公園へ行ってきました。自然の物と一緒に飾りを作ったり、たくさんの遊具で友達やお家の人と思い切り遊んだりしました。とっても気持ちがいい場所でお弁当を食べて幸せな時間でした。

【シャロン先生とイースター 4月27日】

春の訪れを祝う祭事の“イースター”を教えてもらって、エッグハントを楽しみました。日本ではなかなか体験できない、異文化に触れる楽しい時間になりました。

学校だより



第二小

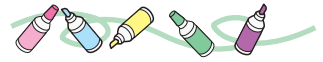
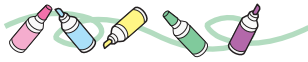

2月～4月の活動から

①陶芸教室展示 2月7日～24日



お面(1・2年生)やランプシェード(3・4年生)、花びん(5年生)、おもしろい生き物(6年生)を制作し、棕鳩十記念館に展示しました。温かいコメントを頂き、励みになりました。

②事念仏 2月9日



1・2年生が南保育園の皆さんと一緒に作った事念仏の笹で、「かぜの神様出ていけー」と言いながら第二小の無病息災を祈ってくれました。

③卒業式 3月17日



6年生6名が卒業式を迎えました。おもしろい企画を発案して全校を楽しませてくれた頼もしい6年生。中学校へ行ってもがんばってね。

④入学式 4月6日



7名の新入生を迎え、全校児童33名で令和8年度がスタートしました。上級生がとてもよく面倒を見てくれます。初めてのことに一生懸命がんばる1年生です。

⑤英語学習 4月9日



村独自の取組で1・2年生も英語に親しんでいます。英語の時間はみんな大好きで、大きな声で歌ったり、ジェスチャーを交えて発音したりして楽しんでいます。

⑥避難訓練 4月10日



今年初めての避難訓練。「自分の命は自分で守る」ために、しっかりと聞くこと、考えて行動することの大切さを確認しました。

⑦一年生を迎える会 4月14日



6年生が企画してくれた会で、全校でフルーツバスケットをして遊びました。1年生も児童会の仲間入りです。

⑧緑化木贈呈 4月17日



緑の募金より頂いたブルーベリーの苗。村長さんから1年生に手渡しいただきました。早く実がなると嬉しいです。

村内等企業求人情報(フルタイム)

令和8年5月1日現在

求人者名	職種	紹介期限
(株)小梅	自動車教習所内の食堂でのキッチン業務	6月30日
(株)クリーンサービスナンシン	【正社員】 飯田下伊那で当社だけの洗濯のお仕事	6月30日
(一社)天道会	児童指導員・生活支援員	6月30日
大平建設(株)	【正社員】 土木作業員	6月30日
社会福祉法人 喬木村社会福祉協議会	【正社員】 介護職員 (デイサービスセンターふれあい/特別養護老人ホーム 喬木荘)	6月30日
(株)アイテク	ITエンジニア	5月31日
(株)アジマ自動車学校	【正社員】 教習指導員(1・Uターン歓迎!)	5月31日
	【正社員】 教習指導員候補(未経験OK)	5月31日
飯田精機(株)	経理・総務事務	6月30日
	【未経験者】 機械加工(マシニングセンター)	5月31日
	【経 験 者】 機械加工(マシニングセンター、NC旋盤)	5月31日
(株)コボックス	技能職(食品用紙袋、紙製品の検査包装業務)	6月30日
	製袋機、加工機他機械のオペレーター	5月31日
小林製袋産業(株)	営業職(ルート営業)	5月31日
喬木村役場	保育士(会計年度任用職員・フルタイム)	5月31日
(有)竜西トラック	大型運転手(7t車)	5月31日

※ハローワークインターネットサービスに掲載されている情報の再掲です。
勤務条件等詳細はハローワークにお問い合わせください。

【問い合わせ先】 ハローワーク(飯田公共職業安定所) ☎24-8609
役場 産業振興課 商工観光係 ☎33-5126



喬木村公式LINE友だち募集中!!

欲しい情報が自分で選べる!!

欲しい情報の分野を登録することであなたに必要な情報だけをお届けします

登録方法

右記の二次元コード または ID検索から「@takagimura」で検索



【6月のイベントカレンダー】

- 2日(火) 蔵書整理休館日(図書館)
◎飯田消防署に行こう!(学遊館)
- 3日(水) 乳がん(マンモグラフィ)検診
- 5日(金) ◎アスポで遊ぼう(ヨガ)(学遊館)
- 6日(土) ぬいぐるみおとまり会(図書館)
- 7日(日) 消防ポンプ操法技術大会
- 9日(火) おひさまクラブ(2保育園合同)
棕の日・全村読書の日(図書館)
- 10日(水) おはなしのへや(図書館)
遊びのひろば(父の日プレゼント作り)
(~19日(金) 学遊館)
- 11日(木) 乳がん(マンモグラフィ・エコー)検診
(~12日(金))
リトミック(学遊館)
- 16日(火) 役場文書配布(PM)
親子運動教室(学遊館)

- 17日(水) 乳がん(マンモグラフィ)検診
(~18日(木))
- 18日(木) ◎ママ講座(学遊館)
- 19日(金) 音楽会(第一小・第二小)
- 21日(日) 飯伊消防技術大会
- 22日(月) ★足つぼマッサージ(学遊館)
- 23日(火) ★発達支援相談日(学遊館)
- 24日(水) 絵本の会(図書館)
- 29日(月) 園長先生とお話しよう!(学遊館)
◎…要申込 ★…開放教室(どなたでも参加可)

- 喬木村議会 第2回6月定例会会議日程(案)**
- 3日(水) 本会議開会(午後1時30分~)
 - 10日(水) 各常任委員会
 - 15日(月) 本会議一般質問(午前9時~)
 - 17日(水) 本会議閉会(午後1時30分~)

※予定が変更になる場合があります。最新の情報は、くりんネットやいちごチャンネルなどでご確認ください。



春祭り～勇壮なる獅子の舞

村の話題・出来事



◆阿島祭り 4月5日(日)

村内の最初の春祭りを飾るお祭り。
境内を走り舞う姿から暴れ獅子の異名をもつ。



◆安養寺御開帳法要 4月5日(日)

60年に一度の安養寺の御開帳が阿島祭りに合わせ行われ回向柱の建立、秘仏「毘沙門天像」が公開された。



◆小川 韓郷社 4月12日(日)

首にあたる部分が長く伸び、遠くから勢よく近づいてくる姿に迫力を感じる。舞では胡蝶を追いかける様子を表現している。



◆伊久間 伊久間諏訪社 4月12日(日)

威勢のいい掛け声と共に頭を激しく左右に振りながら舞う、猛々しい獅子。朝早くから夕方まで地区内を練り歩く。



◆加々須 大宮諏訪社 4月12日(日)

白髪が美しい村内唯一の雌獅子。拜殿に続く急勾配な石段を駆け上がるという激しい面も見せる。

