

未来へつながる新たな道 ～三遠南信2号トンネル貫通式～

Contents

■ 広報たかぎ

定住促進就業祝金の支給	2
高額療養費制度の見直し	3
使用済み小型家電無料回収	4
ごみ袋の色が新しくなります	5
住民税非課税世帯エアコン設置促進事業	6
飛び込み営業にご注意ください	7
お知らせ版	8～9

■ 健康アップPPK	10
■ 農業委員会通信	11
■ 喬木みらいプロジェクトだより	12
■ 地域おこし協力隊だより	13
■ 子育てひろばだより	14
■ 保育園だより	15
■ 学校だより 中学校	16
■ 7月のイベント情報	17
■ PHOTO GALLERY	18

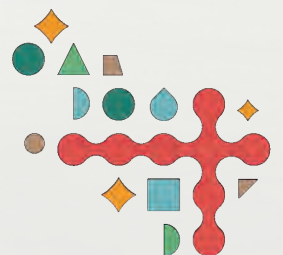

感動よ、つなげ。



村の人口 5,721人(±0)
男 2,820人(+1)
女 2,901人(-1)
世帯数 2,140戸(-2)
(令和8年6月1日現在)

定住促進就業祝金支給事業のお知らせ

村では、村内に住む若者の定住を促すとともに、雇用の安定と地域の活性化を図ることを目的として、「喬木村定住促進就業祝金」を支給しています。

下記の条件に当てはまる方は、期限までに申請書をご提出ください。

1 対象要件 (①～⑤すべてに当てはまること)

- ①申請時に村内に居住し、将来に渡って定住する意志があること。
- ②中学校、高等学校、専門学校又は大学等のいずれかを卒業し、3年以内に事業所等に就業していること。
※事業所等 … 本村から通勤可能な範囲内の事業所及び自営農家
- ③就業後1年を経過し、引き続きその事業所等に就業していること。
- ④公務員でないこと。
- ⑤就業後18か月以内であること。

2 祝金の額 50,000円

3 申請の方法 就職後、1年を経過し、1年6か月を経過するまでに申請ください。

- ①喬木村定住促進就業祝金支給申請書(様式第1号)
- ②卒業証書又は卒業証明書の写し
- ③在職証明書(勤務している事業所の証明を受けてください)
- ④定住誓約書
- ⑤喬木村定住促進就業祝金支給請求書(様式第3号)
- ①から⑤の書類をそろえて、役場産業振興課にご提出ください。
※申請書類は、村ホームページからダウンロードしていただくか、担当までお申し出ください。
※電子申請の場合は、右記申請フォームからご申請ください。



申請書類はこちらから



電子申請フォーム

2025(R7)年4月1日に就職された方は、2026(R8)年9月末までにご提出ください。

4 祝金交付式について

申請書類ご提出後、村が支給決定した方には、祝金交付式のご案内をします。

【申請期間について】 【申請期間の例】 2025(R7)年4月1日就業の方の申請期間

学生 ～2025.3	就業 2025.4～	申請できません	申請期間 2026.4～9	受給資格喪失 2026.10～
---------------	---------------	---------	------------------	--------------------

“美し郷”喬木まつり 出店者募集 【締切日：7月31日(金)】

“美し郷”喬木まつりを9月26日に開催します。このイベントで出店、販売していただける方を募集します。出店方法や出店いただく方のお住まい等により、出店申込の区分が異なりますので、下記を参照いただきお申込みください。



●日時 9月26日(土) 午前11時～午後8時 ●場所 たかぎ保育園周辺

○テント村販売出店 (村関係者限定)

【出店料：無料】

村内にお住まいの方が、日頃の活動発表や作品の展示、販売、村内で営業する事業所による出張販売、サークルによるイベント等

- ※ テント、机、イス等 無料貸出
- ※ 村民、村内企業限定



○露店・キッチンカー

【出店料：5,000円】

露店・キッチンカー事業者を募集します。村外からの出店も歓迎しますので、ぜひご参加ください。

- 飲食露店
- キッチンカー
- 軽食・スイーツ販売
- ドリンク販売
- 物販・雑貨販売
- 子ども向け縁日・体験ブース など



※要項等は村ホームページにてご確認ください。

【このページに関する問い合わせ先】 役場 産業振興課 商工観光係 ☎33-5126

令和8年8月から高額療養費制度が見直されます

〇見直しのポイント

①自己負担の「月額上限額」が引き上げられます

月ごと医療機関に支払う「月額上限額」が引き上げられます。

例1) 70歳未満の一般的な方は80,100円から85,800円に引き上げられます。

例2) 70歳以上の一般的な方は57,600円から61,500円に引き上げられます。

※令和9年8月からは適用区分が細分化され、所得に応じたきめ細かな上限額が設けられます。

②新たに「年間上限額」が設けられます

月額上限額に到達しない方であっても、「年間上限額」に達した場合には、当該年においてそれ以上の医療費について保険者から還付を受けることができます。

③「多数回該当」の金額は据え置かれます

直近12か月の間に高額療養費に該当した月が3か月以上ある場合、4か月目以降は自己負担の月額上限額が更に軽減されますが、長期間継続して治療を受けられている方の経済的負担を増加させないため、「多数回該当」の金額は据え置かれます。

具体的な内容は下表のとおりです。

適用区分		年収目安	入院+外来 【月額上限額】 (世帯ごと) 〈多数回該当〉	入院+外来 【年間上限額】 (世帯ごと)	外来(個人ごと) ※70歳以上のみ
70歳未満	70歳以上				
区分ア	現役並みⅢ	約1,160万円～	270,300円+1% 〈140,100円〉	1,680,000円	—
区分イ	現役並みⅡ	約770万円～ 約1,160万円	179,100円+1% 〈93,000円〉	1,110,000円	—
区分ウ	現役並みⅠ	約370万円～ 約770万円	85,800円+1% 〈44,400円〉	530,000円	—
区分エ	一般Ⅰ・Ⅱ	～約370万円	61,500円 〈44,400円*1〉	530,000円*2	月額上限額22,000円 (年間上限額21.6万円)
区分オ	—	住民税非課税 【70歳未満】	36,900円 〈24,600円〉	290,000円	—
—	住民税 非課税世帯Ⅱ	住民税非課税 【70歳以上】	25,700円 〈24,600円〉	290,000円	月額上限額11,000円 (年間上限額9.6万円)
—	住民税 非課税世帯Ⅰ	一定所得以下 (年金収入約80万円以下など) 【70歳以上】	15,700円	180,000円	月額上限額8,000円

※1 年収約200万円未満の方は、令和9年8月以降、多数回該当の金額が44,400円から34,500円に引き下げられます。

※2 年収約200万円未満の方は、年間上限410,000円を適用し、令和9年8月以降に償還払いとなります。

【問い合わせ先】 役場 保健福祉課 健康保険係 ☎33-5125

『喬木村物価高騰支援商品券』使用期限のお知らせ

喬木村物価高騰支援商品券は、使用期限が6月30日(火)までとなっております。

使用期限を過ぎるとご利用いただけなくなりますので、ご注意ください期限内にご利用ください。



【問い合わせ先】 役場 産業振興課 商工観光係 ☎33-5126

取扱店舗等はこちらから

ご家庭で使用済みの小型家電を無料で回収します

使用済み小型家電には、鉄、アルミ、銀、銅、レアメタルなど再生できる資源が含まれます。村では、資源の有効活用を進めるため、小型家電のリサイクル回収を無料で行います。ご家庭にある故障や不要で使われなくなった電化製品をお持ちください。

★小型家電の対象製品とは

ご家庭の電気や電池で動く製品で、家電4品目(テレビ、エアコン、冷蔵・冷凍庫、洗濯機・衣類乾燥機)以外の物をいい、広く対象になります。

回収日：7月26日(日)
午前7時～午前9時
場所：運動公園第1駐車場
※役場ではありません。

対象品目例(無料回収)

- 【通信機器】 電話機、FAX等
- 【映像機器】 デジタルカメラ、ビデオデッキ等
- 【電気音響機器】 CDプレイヤー、ステレオ等
- 【事務機器】 パソコン、プリンター等
- 【台所用電気機器】 電気ポット、炊飯器等
- 【理容機器】 ドライヤー等

小型家電ではない物(粗大ごみ)

- ×【木や布、プラが多いもの】
電気毛布・電気カーペット、マッサージチェア
こたつ(ヒーターのみなら回収)、スピーカー等

持ち込む際の注意事項

- ◎乾電池やリチウムイオン電池等バッテリーは必ず取り除いてから出してください。
- ◎パソコンやデジタルカメラなどの記憶媒体がある物は個人情報を必ず消去してください。
- ◎蛍光管・電球(LEDも回収不可)、インクカートリッジ、DVD、CD、掃除機のごみパック、灯油などは必ず抜き取ってから出してください。
- ◎一度回収した製品は返却できません。
- ◎持ち込んだ製品でも回収できないものは、粗大ごみ収集の際にお出してください(有料回収)。

リチウムイオン電池等充電式電池・充電式電池内蔵製品も同日・同場所で回収します

対象品目例(無料回収)

- 【充電式電池】 リチウムイオン電池、ニカド電池、ニッケル水素電池、ノートパソコン等製品から取り外した充電式バッテリー等
- 【充電式電池内蔵製品】 モバイルバッテリー、加熱式たばこ、電動髭剃り、電動歯ブラシ、スマートフォン、ゲーム機等
- 【乾電池】 アルカリ・マンガン乾電池、ボタン電池等

回収できない物

- ×【車用バッテリー】 (買い替えの際に、販売店等に回収を依頼してください)

持ち込む際の注意事項

- ◎持ち込む際は水に濡らさない、強い衝撃を与えないようご注意ください。
- ◎あらかじめの絶縁処理は不要です。
- ◎携帯電話などの記憶媒体がある物は、あらかじめ個人情報を必ず消去してください。
- ◎電動髭剃りは刃の部分を、電動歯ブラシはブラシ部分をあらかじめ取り外してください。
- ◎一度回収した物は返却できません。

【お願い】 7月25日(土) 午後4時以降、運動公園第1駐車場への駐車は控えてください。

【問い合わせ先】 役場 建設環境課 環境林務係 ☎33-5127

ごみ袋の色が新しくなります！

村ではごみ袋の安定供給を図るため、村専用ごみ袋の全体色を無色透明なものからやや黒味のかかったものへ変更しております。文字の色はこれまでと同じです。

皆様にはご迷惑をお掛けしますが、今後ごみの減量と分別へのご協力をよろしくお願いします。



▲プラスチック資源専用袋のほか、紙資源専用袋、金物専用袋も同様の扱いです。

※喬木村公式LINEやごみ分別アプリ「さんあ〜る」にて、ごみ出し日の確認やごみ分別方法の検索ができます。ぜひご活用ください。



村公式LINE



さんあ〜る

【問い合わせ先】 役場 建設環境課 環境林務係 ☎33-5127



ひと月おきに地球温暖化防止に関する情報をお届けします！

テーマ おうちの「これ、やってみた？」

ゼロカーボン・アクションで広がる3つの「いいこと」を実践してみよう

	エコのヒント	暮らしのメリット	チェック
冷蔵庫	すき間をあけて風通しよく	冷えが良くなり電気代ダウン！	<input type="checkbox"/>
家電	使っていないコンセントを抜く	待機電力をカットして節電！	<input type="checkbox"/>
買い物	マイバッグを持っていく	ゴミが減って気分もスッキリ！	<input type="checkbox"/>

消防ポンプ操法技術大会 結果発表

消防ポンプ操法技術大会が6月7日(日)に運動公園グラウンドを会場に行われました。7チームが出場した今大会では、1か月間にわたる訓練の成果を発揮し、迅速で堂々とした操法を披露しました。村の防災力向上のため、訓練に励んでいただいた選手の皆さん、お疲れ様でした。また、普段から団員を支えるご家族・地域の皆さんに感謝いたします。

優勝した第2分団上平班は6月21日(日)に阿智村のわい・Waiグラウンドで行われる飯伊消防技術大会に出場します。ご健闘をお祈りします！



■ 操法大会結果

優勝	第2分団上平班
準優勝	第2分団富田班
3位	第1分団町・郭班

■ 最優秀操作員賞

指揮者	第2分団上平班	山上康士朗
1番員	第2分団上平班	滝沢 昌弘
2番員	第2分団上平班	牧田 大知
3番員	第2分団富田班	松田 一輝



【問い合わせ先】 役場 総務課 防災係 ☎33-5120

住民税非課税世帯エアコン設置促進事業を実施します

熱中症などの健康被害を防止するため、自宅に稼働可能な家庭用エアコンがない住民税非課税世帯等に対し、エアコンの購入や設置にかかる費用に補助金を交付します。

申請期限

9月30日(水)まで

対象世帯

自宅にエアコンがない、又は故障により使用できるエアコンがない世帯で、**次のすべてを満たす世帯**。

- 申請日時点で喬木村内に住所があり、居住している世帯
- 世帯員全員が住民税非課税である世帯
(生活保護受給世帯の場合は、申請時にエアコン本体や設置費用の支給を受けることができない世帯)

対象機器

- ◆壁掛け型エアコン
- ◆ウインドエアコン(窓に固定するタイプ)
- ◆電気冷風機及びペルチェ式クーラー(充電式のを除く)
- ◆床置き型エアコン
- ◆ポータブルエアコン



対象経費

エアコン本体の購入や設置に係る費用(1世帯につき1台のみ)

【住民税非課税世帯】 補助上限 **48,000円**

【生活保護世帯】 補助上限 **73,000円**

※エアコンの購入及び設置にかかった費用と上記上限額のいずれか少ない額を補助します。



※補助金申請手続き前に購入・設置した場合は、補助対象となりません。**必ず事前に申請してください。**

※職員が自宅を訪問し、エアコン設置状況を確認させていただく場合がありますのでご了承ください。

※**10月30日(金)までに**エアコンの購入・設置を済ませ、補助金の請求まで完了する必要があります。

【問い合わせ先】 役場 保健福祉課 福祉係 ☎33-5123

ご自身の所有地における樹木の管理をお願いします

近年、強風などの影響により、私有地の樹木が倒れたり、枝葉が電線に接触したりすることで、通行の妨げや停電となる事案が発生しています。

樹木は土地の所有者様の財産ですが、道路や電線に影響を及ぼす場合、万が一の事故の責任は、所有者様が負うこととなります(民法第717条等)。



安全で安心して暮らせる地域づくりのため、以下の点について所有地内の樹木の点検・管理をお願いします

特に確認をお願いしたいこと

■道路へのはみ出し

車両・歩行者の通行の妨げや、車両に接触する恐れはありませんか？

■電線への接近

枝葉が電線に触れていたり、風に揺れて接触しそうだったりしませんか？

■枯れ木・倒木リスク

腐食が進んでいたり、傾いて倒れそうな樹木はありませんか？

お願い

- 定期的にご自身の敷地内の樹木をご確認ください。
- 道路や電線に危険が及ぶ可能性がある場合は、早めの剪定(せんてい)や伐採をお願いします。
- 特に、電線付近の作業は非常に危険です。枝葉が電線に触れている場合は、無理に作業せず、必ず事前に電力会社等へご相談ください。

★道路の通行上、緊急的に対応が必要な場合は、所有者様の了承を得ることなく枝葉等を伐採する場合があります(通行に支障となる部分のみの伐採となります)。何卒ご了承ください。

地域の安全を守るため、皆様一人一人のご配慮とご協力をお願いします

【問い合わせ先】 役場 建設環境課 建設係 ☎33-5128

屋根や外壁の点検をはじめとする「飛び込み営業」ご注意ください!!

悪質業者は突然訪問して「無料点検」を持ち掛けるなど、言葉巧みに不要な工事契約を結ぼうとしますので、きっぱりと断りましょう。

突然の訪問を受けたその場では
点検させない・契約しない

○相談窓口

- ◎困ったときの相談窓口 : 最寄りの警察署又は警視庁総合相談センター #9110
- ◎すでに契約をしてしまった : 消費者ホットライン「(局番なし) 188」
- ◎お近くの消費生活相談窓口 : 飯田市消費生活センター(飯田市役所内)「☎0265-22-4530」

【問い合わせ先】 役場 総務課 総務係 ☎33-5120

奨学金返還支援助成金の申請受付期間となります!

- ### ○支援内容
- ◎前年度に返還した額の3分の1 (上限:年間10万円)
 - ◎喬木村消防団で活動している方は、前年度に返還した額の2分の1 (上限:年間15万円)
 - ◎助成期間:10年間

○対象者(下記すべてを満たす方)

- ◎飯田下伊那地域外の高校や大学等に進学して奨学金の貸与を受けた方
- ◎初年度申請時に30歳以下の方
- ◎助成金を申請する年の1月1日現在において村に住民登録があり、現に居住している方
- ◎前年度に自ら奨学金を返還している方
- ◎村税に滞納がなく、公務員でない方

- ### ○申請方法
- ◎令和8年度の申請は、令和8年7月1日から31日までに、必要書類を提出
 - ◎申請に必要な書類はホームページからダウンロードしてください

- ### ○留意事項
- 昨年度申請した方も、継続して助成を受けるためには今年度も申請が必要です



HPの二次元コード

【問い合わせ先】 役場 企画財政課 ☎33-5129

おたすけ隊たかぎレンジャー 子育て中の困りごと、ご相談ください!

地域の方は、子育てママ&パパの味方です♪

- ### ○主な支援内容
- ◎短時間の託児
 - ◎調理や掃除等の家事支援
 - ◎話し相手
 - ◎子どもの送迎 etc.

○ご利用の流れ

- Step 1 ▶まずはご相談ください!
- Step 2 ▶コーディネーターが訪問して、お話を伺います。
- Step 3 ▶申込書、利用にあたってご自宅に訪問に伺います。

○利用会員負担額

- ◎登録料 年間**1,000円**(保険加入、事務費)
- ◎利用料金 1時間当たり**700円**
- ◎交通費 1km当たり**15円**



※子育て中の皆様を支える協力会員も随時募集中です!興味のある方は下記までご連絡ください。

【問い合わせ先】 喬木村社会福祉協議会 ボランティアセンター ☎33-5520
役場 保健福祉課 包括支援係 ☎33-1120

広報たかぎ お知らせ版

心配ごと相談・行政相談

○日時 7月2日(木)
午前10時～正午

○場所 福祉センター第1会議室
※民生児童委員と行政相談員が相談に応じます。今回は弁護士への相談も承ります。

結婚相談日 ※完全予約制

○日時 7月18日(土)
午後7時～8時

○場所 福祉センター談話室
締切…7月16日(木)午後5時
予約は電話
(☎331-4567)
又は下記から



なずなカフェ

●認知症カフェ

認知症の方や介護者の方を対象とした憩いの場

○日時 7月14日(火)
午前10時～正午

○場所 アスボ会議室

●認知症予防カフェ

認知症予防に関心のある方、どなたでも参加いただけます

○日時 7月28日(火)
午前10時～正午

○場所 アスボ会議室

【問い合わせ先】 社会福祉協議会 ☎33-4567
※行政相談のみ…役場 総務課 総務係 ☎33-5120

椋鳩十記念館・記念図書館 記念図書館ギャラリー展

椋鳩十記念館・記念図書館のホールで開催します。



「ギャラリー展の予定」

◎湯澤茂好作品展
6月13日(土)～6月23日(火)

◎第3回輝きに魅せられて
喬木七宝焼教室
6月27日(土)～7月7日(火)

◎大原文男 日本画展
7月11日(土)～7月21日(火)

◎お問い合わせ先

椋鳩十記念館・記念図書館
☎331-4569

お問い合わせ先
椋鳩十記念館・記念図書館
☎331-4569

6月の村税等

	納期限	口座振替日
県村民税(第1期)	6月30日(火)	6月25日(木) 再振替 7月7日(火)
国保税		
介護保険料		
後期高齢保険料		
上下水道料		
保育料		
児童クラブ利用料		

口座振替の方は預金の残高確認をお願いします。

7月の健康体操教室

次の各会場で行う予定です。どなたでも気軽にご参加いただけますので、ぜひお越しください。また、日程が変更となる場合にはくりんネットで情報発信を行いますのでご注意ください。



対象地区	会場	開催日	開催時間
北	北コミュニティ消防センター	8日、22日	午前10時
郭・寺の前	第一公民館	3日、17日、31日	午後1時半
梶牛原 加々須・大島	梶牛原消防センター	6日、27日	午後1時半
町	阿島傘伝承館	1日、15日、29日	午後1時半
南	南農事集会所	1日、15日、29日	午前10時
馬場平・両平 伊久間	みんなの広場アスポ	13日	午後1時半
上平	上平集落センター	10日、24日	午後1時半
田上川	田上川消防センター	6日、27日	午前10時
富田・大和知 氏乗	富田陶芸館	13日	午前10時

※上記は現時点での予定であり、今後の状況によっては休止となる可能性があります。

問い合わせ先 役場 保健福祉課 包括支援係 ☎33-1120

自衛隊員			自衛官			募集種目	受験資格	受付期間	試験期日	合格発表
予備自衛官補	防衛医科大学校看護学科学生 (自衛官候補看護学生)	防衛医科大学校医学科学生	防衛大学校学生(一般)	航空学生(海上自衛隊、航空自衛隊)	2等陸・海・空士(任期制自衛官)					
技能 一般	18歳以上52歳未満の者	18歳以上21歳未満の者 (高卒者見込含) 又は高専3年次修了者 (見込含)	18歳以上24歳未満の者 (高卒者見込含) 又は高専3年次修了者 (見込含)	18歳以上33歳未満の者						
5月23日(土)～9月10日(木)	7月1日(水)～10月2日(金)	7月1日(水)～10月8日(木)	7月1日(水)～10月15日(木)	7月1日(水)～8月28日(金)	年間を通じて行っております	7月1日(水)～9月1日(火)				
9月12日(土)～10月4日(日)いずれか1日を指定されます。	1次試験 10月17日(土)	1次試験 10月24日(土)	1次試験 10月31日(土)	1次試験 9月19日(土)、26日(土)どちらか1日を指定されます	受付時またはHPにてお知らせします	1次試験 9月16日(水)～27日(日)いずれか1日を指定されます				
11月11日(水)	令和9年 2月10日(水)	令和9年 1月29日(金)	12月25日(金)	令和9年 1月25日(月)	試験時にお知らせします。	12月4日(金)				

採用時期：令和9年3月中旬～4月上旬(予備自衛官の訓練開始時期は令和9年12月以降)

令和8年度自衛官等募集案内 受験資格及び試験日程等

○問い合わせ先
自衛隊長野地方協力本部
飯田出張所 ☎221-2613

早めを知っておきたい 仕事と介護の両立セミナー&相談会



家族の介護はある日突然始まります。

仕事と介護の両立をどのようにすればよいか不安や疑問を抱える方も少なくありません。
今からできる準備や対応策を分かりやすくお伝えします。

日時：7月11日(土) セミナー：午後1時～午後2時 個別相談：午後2時30分～午後3時
※個別相談は先着2組、定員に達した場合は後日相談の場を設けます。

会場：Co-creation space PERCH

講師：ぽけっと居宅介護支援事業所 ワークサポートケアマネジャー
寺澤 亜由美氏、宮崎 剛史氏

対象者：村内在住・在勤の方、村内在住者の家族

参加費：無料

☆参加をご希望の方は、7月7日(火)までに電話 又は 二次元コードからお申込みください。

☆会場地図



お申込みはこちらから

台数に限りがあるため、保育園
又は運動公園へ駐車を
お願いします。

【申込・問い合わせ先】
役場 保健福祉課 包括支援係
☎33-1120

あすなるの会 (自死遺族交流会)の 開催について

家族を自死で亡くされた方の
心が癒されることを目的
に、自死遺族が思いを分かち
合う場を設置します。

○日時

7月22日(水)

10月28日(水)

午後1時30分～
午後3時30分

○対象者

自死された方の親、配偶者、
きょうだい、子ども

※参加を希望される方は、事
前に電話でお申込みくださ
い。

○申込・問い合わせ先

飯田保健福祉事務所

健康づくり支援課

☎5310444

「信州ウォーキング 大賞2026」を 実施します

健康づくり県民運動「信州
ACE(エース)プロジェクト」の
一環として、楽しみなが
ら運動習慣の定着を図れ
る「信州ウォーキング大賞
2026」を実施します。

事業所同士で歩数を競い合
い、ゲーム感覚でウォーキ
ングを楽しみませんか？

○エントリー期間

8月24日(月)まで

○実施期間

9月1日(火)～
11月30日(月)

※エントリー方法などの詳細
は、「信州ACEプロジェクト」専用サイトを
ご覧ください。

[https://ace.nagano.jp/
walking](https://ace.nagano.jp/walking)

○問い合わせ先

県庁 健康福祉部

健康増進課

☎026-23517112



専用サイト



健康アツプPPK

胃・大腸がん検診について

今年度の胃がん検診・大腸がん検診を下記のとおり行います。
 申込みがお済みでない方は下記までお申込みください。希望者には
 6月中旬に案内を送付します。
 なお、託児を7月3日に予定しています。
 ご希望の方は下記までご連絡ください。

**胃がん検診・大腸がん検診は、
 早期発見により治療効果が期待でき
 ます。
 年1回のがん検診を受けましょう！**

検診名	対象年齢	受診間隔	日時		会場	費用
胃がん検診 (バリウム検査)	30~79歳	年1回	7月1~3日 6・7日	午前7時~ 午前9時	福祉センター	1,000円
大腸がん検診 (検便を提出)	30歳以上	年1回	7月1~3日 6・7日	午前7時~ 午前9時	福祉センター	400円 ※クーポン 対象者は 無料
			7月1~3日 6日	午前9時~ 午後5時	役場庁舎 ※7日は受付なし	

※対象年齢は令和9年3月末時点での年齢です



【申し込み・問い合わせ先】 役場 保健福祉課 健康保険係 ☎33-5125

6月23日から29日は 男女共同参画週間です

男性と女性が、職場や学校、地域、家庭でそれぞれの個性
 と能力を発揮できる「男女共同参画社会」を実現するためには、
 行政だけでなく住民の皆さん一人一人の取組が必要です。
 この機会に、私たちのまわりの男女のパートナーシップに
 ついて、考えてみませんか。

第5次喬木村男女共同参画計画 (令和5年度~令和9年度)の基本目標と村の取組

- ①男女が互いに支え合う、意識づくり
 (意識啓発活動、講演会の開催など)
- ②あらゆる分野に参画できる、環境づくり
 (女性活躍推進、子育て支援施策の実施など)
- ③人権の尊重と安心・安全な、地域社会づくり
 (偏見、差別、DV等相談窓口の周知など)



ハンセン病元患者のご家族へ

~対象となる方々に「補償金」を支給します。秘密は守られます。~

- 秘密は守られますので、まずは、お電話でご相談ください。不安なお気持ちやご質問にも丁寧に答えます。
- この補償金は、国が、誤った隔離政策により、元患者のご家族の皆様にも多大の苦痛と苦難を強いてきたことを心からお詫びし、その精神的苦痛を感謝するためのものです。

請求期限は、令和11年
 (2029年)11月21日まで

厚生労働省
 補償金相談窓口

電話番号 **03-3595-2262**

受付時間 10:00~16:00(月曜日から金曜日、土日祝日、年末年始を除く。)



ハンセン病問題を正しく理解し、偏見や差別のない社会の実現を目指しましょう。

ハンセン病 厚労省 🔍 検索

対象者	(ア) 配偶者 (事実婚も含む)	補償金額 180万円
	(イ) 親、子	
	(ウ) 親・子の配偶者及び配偶者の親・子等	
	(エ) 兄弟姉妹	補償金額 130万円
	(オ) 祖父母、孫	
(カ) 祖父母・兄弟姉妹・孫の配偶者及び配偶者の祖父母・兄弟姉妹・孫等		
(キ) 曾祖父母、ひ孫、おじ、おば、おい、めい		

※ 同居など一定の要件が必要な場合があります。



T. Ag. Comm.

農業委員会通信

No.124

喬木村農業委員会
☎ 33-5126

節水型乾田直播 試験栽培日誌

村は、かんがい施設の老朽化や物価高騰、担い手不足という課題に対し、喬木ランドファームに節水型乾田直播の試験栽培を委託し、城原地区のほ場で「少ない水、少ない人数、少ないコストで、いかに農地を健全に維持し、収益を上げられるか」という検証を行っています。

節水型乾田直播栽培にご興味のある方は村へお問い合わせください。

土づくり	4/17 堆肥撒き 農業委員さんにご協力 いただきました		
	5/7 肥料散布		
初種作業	5/8 2種のBS資材 コーティング		
	5/11 2種のBS資材 +忌避剤 コーティング 乾燥後 → 完成		 赤色は忌避剤の色
播種	5/11 鎮圧 → 播種 播種深度の調整が重要		
	5/11 播種 → 走水 播種にはある程度の水分が必要		
消毒・発芽	5/19 除草剤散布 発芽前の初期除草が最重要		
	5/21 発芽		

乾燥させる工程があるため2日間に分けて行います

たかぎソルガム会 会員募集中！！

昨年度より遊休農地対策として取り組んでいる、イネ科の穀物「ソルガム」の普及促進を図るため、「たかぎソルガム会」を発足しました。

たかぎソルガム会は栽培者だけでなく、ソルガムに興味ある方、ソルガムを扱ってみたい事業者の方など会員を大募集しています。村公式LINEより活動のご案内やご報告を行いますので、ぜひご登録をお願いします。

[STEP1] 村公式LINE



友だち登録

[STEP2] ソルガム会メンバー登録

- ① トークを押下 喬木村選択
- ② キーボードから「たかぎソルガム」と入力し送信
- ③ 返信されるURLを押下し、名前を入力 → 回答





感動よ、つなげ。

美し郷デザイン室、 今年度の挑戦がスタート！

喬木ブランドを育てる「美し郷デザイン室」に、新たに8名のメンバーが加わりました。

今年度初となるワークショップでは、発足当初から来年までの「3か年計画」の全体像を共有。

「限られた時間と人手の中で、何に力をそそぐべきか」についてを議論し、今年度は次の「2つの柱」を軸に進めることに決定しました。

【今年度の2つの柱】

①土台づくり：活動を長く続けていくための基盤整備。

②勢いづくり：「何か新しいことが始まっている！」という機運の醸成。

さらに、具体的な活動内容を検討・判断するための「3つの基準」も合わせて整理しました。



【活動を定める3つの基準】

①ブランドシンボルを村の象徴に：喬木ブランドが広く知られ、親しまれるものにできるのか。

②今後の継続的な活動の「土台」に：単発で終わらせず、持続可能な取り組みにさせられるのか。

③初年度としての「勢い」：ワクワク感や活力を感じられる動きであるか。

ワークショップではこれらの軸をもとに取り組みの洗い出しを行いました。次回から具体的なスケジュールへと落とし込んでいきます！「美し郷デザイン室」の今後の動きに、ぜひご注目ください！

皆さんの声で制作中！

役場の新しい目印

喬木ブランドをより身近に感じていただくため、村役場前の看板をリニューアルします！「村の皆さんと一緒に選びたい」という思いから実施したアンケートには、総計109票のご協力をいただきました！

現在、皆様からいただいた投票結果をもとに最終デザインを決定し、制作を進めています。新しい村の顔の完成を、楽しみにお待ちしております！

歴史民俗資料館に、 喬木ブランドが登場！

喬木村歴史民俗資料館のブランドポスターの掲示に加えて、館内ポップに、喬木ブランドデザインをご活用いただいています！村の歩んできた大切な「歴史」と、これからの未来を描く「新しいブランド」が重なる素敵な空間になりました。私たちのブランドが、村内に少しずつ根付いていく第一歩です。ご来館の際は、ぜひご注目ください！



「美し郷デザイン室」で喬木の未来を一緒に考えませんか？

喬木ブランドを一緒に育てる「美し郷デザイン室」では、現在メンバーを大募集中です！
こんな方、大歓迎です！
・まちづくりや地域活動に関心がある
・喬木村の魅力を形にしてみたい

あなたのアイデアや「やってみたい」を村の未来に活かしてみませんか？
少しでも気になった方は、こちらの二次元コードからお気軽にご確認ください！



喬木ブランドを一緒に育てよう！



喬木村公式プロモーションサイト
喬木みらいプロジェクトへの関わり方/ブランドシンボル誕生経緯/共創施設情報を公開しています。



喬木みらいプロジェクト
公式LINE



喬木みらいプロジェクト
公式Instagram

喬木みらいプロジェクトには、「知る」「参加する」「主催する」「運営する」など、皆様の関心に応じて、多様な関わり方で参加することができます。ぜひ皆様なりの関わり方で一緒に喬木ブランドを育てていきませんか？

地域おこし協力隊だより *Vol.144*

長野県市町村対抗駅伝 ～走って気づいた大会の魅力～

ドゥパード 里奈

こんにちは。交流センター在席している協力隊のドゥパードです。

4月25日(土)に開催された長野県市町村対抗駅伝にて、喬木村代表選手として出場しました。

練習不足のまま臨んだ本番では、1km当たり4分30秒を目標にしていたのですが、結果は4分37秒でした。

それでも走り終わった後にしか得られない身体の喜びや、タスキがつながる達成感を味わうことができました。

普通なら出場する機会のないレベルの高い大会です。そんな舞台で走れたことが光栄で感謝しております。また、当日温かくサポートしてくださった役場の皆さんや喬木村の方々にも大変感謝しています。

来年以降、再び選手として挑戦できるようであれば、今よりも体を鍛え、自信を持って臨めるようにしたいと思います。



いちご狩り40周年記念イベント出店レポート

5月2日(土)に開催されたいちご狩り40周年記念イベントでは、特製のいちごソフトクリームと、私が心を込めて考案したいちごタルトを出店しました。天候にも恵まれ、いちごソフトクリームは大盛況! 100名もの方々においしく味わっていただきました。

一方、「生のいちごの魅力を最大限に生かせるスイーツはタルトだ!」と意気込み、土台やカスタードクリーム等すべて手作りで臨んだタルト。今回は、タルトよりも私の気合が勝っていたようです。どうしたら皆さんに手に取っていただけるのか学ぶきっかけとなりました。

また、もうすぐ喬木村はブルーベリーがおいしい季節となります。そこで、ブルーベリー狩り開園祭を6月27日、28日の2日間限定で開催します。今回は、ブルーベリーのソフトクリームやシュークリーム等を販売します。

いちご狩り40周年記念イベントの教訓を生かして、心を込めてブルーベリースーツを準備しますので、ぜひ多くの皆様に手に取っていただけたら嬉しいです。



仲田創房
みずゆき工房
共同出店!

朝採れたてブルーベリーの農家直売

ブルーベリー狩り開園祭

〇日時 6月27日(土)、28日(日)
午前10時~午後3時

〇会場 交流センター
仲田農園さんのりんごパイやブルーベリーを使ったシュークリームやスムージー等を販売します♪



4月7日(火) はじまりの会



8組の親子が集まって、はじまりの会を行いました。

はじまりの会では、お母さんと一緒にパネルシアターを見ながら春の歌(チューリップ、ちょうちょうなど)を歌いました。お母さんなど身近な人の声(肉声)で語りかけ、歌ってあげることは、子どもたちの心と脳の大切な栄養になります。季節の歌を歌いながら、お散歩をしてみるのも親子で過ごす素敵な時間になるのではないのでしょうか。

今年度も親子で楽しめるイベントを企画しています。親子の思い出作り、お友達作りにお出掛けください。お待ちしております♪



5月14日(木) 4・5月お誕生日会&いちご狩り



子育てひろばでは、2か月に1回お誕生日会を行っています。今回は、4・5月生まれのお友達のお誕生日をお祝いました。

お誕生日のお友達は、手形や足形をとったカードを作ります。お誕生日の記念にお誕生カードを作ってみませんか？

お誕生日会の後は、親子でいちご狩りへ🍓ハウスの中はあま～いいちごの香りいっぱい！真っ赤に色付いたいちごを見つけて食べ出したら止まらない子どもたち。おいしいいちごをおなかいっぱい頂いて、みんな素敵な笑顔になりました😊大好きな人とおいしいものを食べられるって幸せですね❤️

ご協力いただいた原さんありがとうございました。



NEW

6月29日(月) 園長先生とお話しよう！

夏の予定

たかぎ保育園と南保育園の園長先生が、子育てひろばに遊びに来てくださいます。保育園のことや入園への不安など、気になっていることを気軽に話しできるチャンスです。

「聞いてみたいけれど、なかなか聞くタイミングがなかった…」ということも、この機会にぜひ話してみてください。みなさんのご参加をお待ちしています。

6月下旬頃から プール遊び



お子さんのペースに合わせて選べる、大きなビニールプールと1人用のたらいプールがあります。「まだ大きいプールはちょっと心配…」という小さなお子さんでもたらいプールならちょこんと座って水に触れるだけでも楽しい時間に。元気いっぱい遊びたいお子さんは、大きなビニールプールで思いきり水遊び。その日の気分に合わせて、のびのび楽しめます。

↓昨年の様子↓



7月15日(水) お誕生日会&夏まつり



6・7月生まれのお友達のお誕生日をお祝いします。お誕生日の記念に手形や足形入りのカードを作りますか？6・7月生まれのお友達は事前にお誕生カードを作りにご来館ください。みんなでお祝いできる楽しいイベントです。ぜひご参加ください。





保育園だより

No.201



たかぎ保育園



【交通安全教室 5月11日】

交通安全協会の方に、道の渡り方や自分の命を守るために大切なことを教えていただきました。特に年長児は、小学生になった時、安全に登下校できるように真剣に聞いていました。



【野菜の苗植え 5月11日】

子どもたちが話し合って決めた野菜の苗を、地域の方に手伝っていただきながら植えました。様々な種類の野菜が植えられ、大きく育つのを楽しみにしています。



【祖父母参観 5月18日】

おじいちゃんおばあちゃんやお家の方と一緒に制作をしたり、わらべうたをしたりして遊びました。わらべうたは「もう一回やって!」というくらい触れ合って遊ぶことを楽しんでいました。



【小学校の田んぼでどろんこ遊び 5月20日】

小学校の広い田んぼで思い切りどろんこ遊びをしました。はじめはそ〜っと入っていた子ども、だんだんダイナミックに遊びはじめ、全身で泥の感触を感じていました。



【保育園の田んぼでお田植え 5月27日】

「たかぎ保育園の田んぼの一期生だ! みんなから始まっていくね。」と地域の方に声をかけていただくと、子どもたちは誇らしげに自分たちの作った田んぼに苗を植えました。



【いちご組(0、1歳)水遊び】

暑くなってきました。未満児の園庭ではスプリンクラーから勢いよく水が出ると、大喜びで水から逃げたり触りに行ったり…この時期ならではの遊びを楽しんでいます。

南保育園



【くりん草園へ行ってきました 5月25日】

地域の皆さんと一緒に、村花であるくりん草を見に行ってきました。園内を散策した後は、お楽しみみの竹やの五平餅。入れ物を開けた途端、「わー!」と歓声が上がリ、みんなでおいしく頂きました。



【祖父母参観 5月18日】

おじいちゃんおばあちゃんやお家の方と一緒に、わらべうたやピザ作りをして楽しみました。保育園で採れた玉ねぎを使ったピザはとってもおいしかったね!



【お米作り・野菜作りが始まりました 5月27日】

南保育園の田んぼの代かきから田植え、野菜の苗植えを地域の皆さんと一緒に行いました。今年も昨年のお米の種を引き継いで、勢いの良い苗ができ、無事に植えることができました。野菜の苗に素敵な看板も作って立派な畑になりました。

学校だより

No.310

中学校



修学旅行(京都奈良)に行ってきました!

4月16日(木)から18日(土)までの3日間、3学年が修学旅行に行ってきました。修学旅行の1週間前は降水確率90%という予報で、天候が心配されましたが、当日は良い天候に恵まれ、最高の3日間となりました。学年、クラス、班別での見学では、様々な歴史的な建造物等を巡り、思い出に残る素晴らしい修学旅行でした!

また、バスの運転手の方や添乗員の方、ガイドさん、宿泊施設の方々に対する挨拶がとても良くできました。さらに、利用した各部屋もきれいに整頓されておりました。

天候に恵まれたことはもちろんですが、3学年全員のこうした行動が、修学旅行に関わるすべての人にとって、気持ちの良い3日間をつくり上げることができました。



- 1日目：法隆寺 → 薬師寺 → 奈良公園 → 東大寺大仏殿 → 興福寺国宝館
- 2日目：班別見学 → 夜散歩(京都駅イルミネーション・夜景)
- 3日目：クラス別見学 → ホテルバイキング → 帰校



村内等企業求人情報(フルタイム)

令和8年6月1日現在

求人者名	職 種	紹介期限
(株)アジマ自動車学校	【正社員】自動車学校の受付事務	7月31日
	【契約社員】技能講習講師	
(有)竜西トラック	中型運転手(4t車)	7月31日
(有)長野索道	【正社員】建設業務	7月31日
(有)協立電気商会	電気工事士見習	7月31日
伊藤製菓(有)	管理部門スタッフ(業務改善・ITサポート担当)	7月31日
社会福祉法人 ぽけっと	【正社員】看護職(デイサービス)(グループホーム)	7月31日
大平建設(株)	土木施工管理	7月31日
	【正社員】土木作業員	6月30日
(株)小梅	自動車教習所内の食堂でのキッチン業務	6月30日
(株)クリーンサービスナンシン	【正社員】特殊クリーニング職	6月30日
(一社)天道会	児童指導員・生活支援員	6月30日
社会福祉法人 喬木村社会福祉協議会	【正社員】介護職員 (デイサービスセンターふれあい/特別養護老人ホーム 喬木荘)	6月30日
飯田精機(株)	経理・総務事務	6月30日
(株)コボックス	技能職(食品用紙袋、紙製品の検査包装業務)	6月30日

※ハローワークインターネットサービスに掲載されている情報の再掲です。
勤務条件等詳細はハローワークにお問い合わせください。

【問い合わせ先】 ハローワーク(飯田公共職業安定所) ☎24-8609
役場 産業振興課 商工観光係 ☎33-5126



喬木村公式LINE友だち募集中!!

欲しい情報が自分で選べる!!

欲しい情報の分野を登録することであなたに必要な情報だけをお届けします

登録方法

右記の二次元コード または ID検索から「@takagimura」で検索



【7月のイベントカレンダー】

1日(水) 胃・大腸がん検診(～3日(金))

2日(木) ★宮澤助産師健康教室(学遊館)

6日(月) 胃・大腸がん検診(～7日(火))

七夕まつり(各保育園)

蔵書整理休館日(図書館)

8日(水) おはなしのへや(図書館)

9日(木) おひさまクラブ(たかぎ保育園)

13日(月) ★下沢先生絵本の会(学遊館)

14日(火) おひさまクラブ(南保育園)

15日(水) ◎お誕生日会(夏祭り)(学遊館)

16日(木) 役場文書配布(PM)

18日(土) 楽遊塾①(公民館)

22日(水) ★発達支援相談日(学遊館)

23日(木) 一学期始業式(小中3校)

24日(金) 年長児飯ごう炊さん(各保育園)

福祉センターにて子育てひろば開館
(～8月7日(金))(学遊館)

26日(日) 小型家電製品・充電式電池等収集

27日(月) ★足つぼマッサージ(学遊館)

◎…要申込 ★…開放教室(どなたでも参加可)

※予定が変更になる場合があります。最新の情報は、くりんネットやいちごチャンネルなどでご確認ください。

編集：総務課 / 発行：喬木村役場 TEL 0265-33-2001 FAX 0265-33-4511

ホームページアドレス <https://www.vill.takagi.lg.jp/> メールアドレス kouhou@vill.takagi.lg.jp

印刷：龍共印刷株式会社(飯田市上郷黒田121)



◆喬木村いちご狩り40周年記念イベント 5月2日(土)
今年、喬木村のいちご狩りは40周年を迎え、記念イベントが開催されました。交流センター前にはキッチンカーなどの出店ブースのほか、特別価格でのいちご販売もあり多くの来場者でにぎわいました。イベントの目玉として、来シーズン使えるいちご狩り入園券や景品が当たる大抽選会が行われ、当たった方からは喜びの声が上がりました。

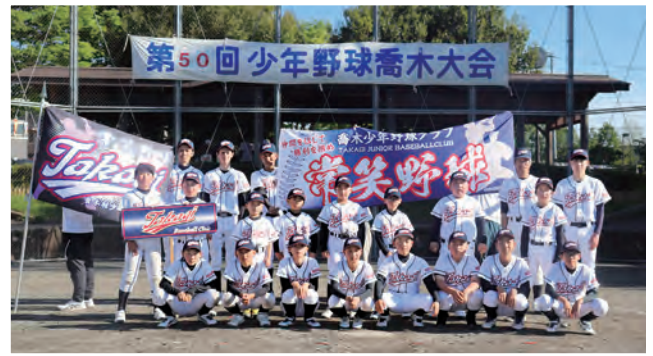

◆第50回少年野球喬木大会 5月4日(月)・5日(火)
50回目となる記念すべき大会でもあり、4日(月)に行われた開会式では、その歩みを振り返ると共に大平建設(株)から参加チームにボールケースが寄贈されました。5日(火)には6年生を中心とした12チームと5年生以下の5チームが、熱い試合展開となりました。喬木少年野球クラブは南信大会出場とはなりませんでしたが、最後まで力の限りプレーする姿に多くの声援が送られました。



◆中山間部における分散型水循環システムの実証研究完成式 5月11日(月)
喬木村デイサービスセンターに、喬木村を含めた共同研究体による、雑排水をろ過し、浄水として再利用するシステム装置を設置しました。これは、中山間部で人口減少が進み老化した管路の更新や維持の課題解決を図るための実証事業のひとつで、今後は水質や連続運転、安定供給などのデータを収集し、再生水利用普及に向けて研究と検討を重ねていく予定です。



◆公民館 春のペタンク交流会 5月24日(日)
ペタンクは、地面に置かれた目標球(ビュット)に鉄球を投げ合い、相手より近づけることで得点を競うスポーツ。初心者でも簡単に参加できるため、毎回人気のスポーツ交流会となっています。この日は15チームが参加しました。思うように鉄球が転がらず試合展開が読めないのも、楽しさのひとつ。珍プレー好プレーが繰り広げられる中、チーム内の交流も深まり、笑い声あふれる楽しいひと時となりました。



◆水防訓練 5月17日(日)

雨量が増える出水期前に、喬木村消防団、自主防災組織、防災リーダー、赤十字奉仕団による水防訓練が行われました。中央社会体育館では、自動ラップ式トイレや非常用ポータブル電源などの資機材取扱訓練、消防署員による救護訓練が行われました。一方、喬木村消防団は屋外で飯田建設事務所員の指導のもと、積み土のう工訓練、ロープワークの訓練などを行いました。近年の風水害の状況を踏まえ、より実践的な訓練を行うことが重要であることを、再確認する訓練となりました。